



Sekretariatet för övervakningskommittén för **landsbygdsutvecklingsprogram för landskapet Åland och Ålands strukturfondsprogram, Entreprenörskap och kompetens för programperioden 2014-2020.**

## SKRIFTLIG PROCEDUR

### Övervakningskommittén 2014-2020

Med hänvisning till rådande och förlängt undantagstillstånd i Finland till följd av Covid-19 pandemin föreslogs ett skriftligt förfarande för övervakningskommitténs möte våren 2020. Förslaget med agenda delgavs medlemmarna med e-post den 1 april 2020.

Övervakningskommitténs medlemmar gav sitt bifall till förslaget genom att inte lämna in invändningar inom utsatt tid senast den 8 april 2020 och gav ordförande rätt att fatta beslut i samtliga ärenden.

Föredragningslistan med bilagor skickades ut med e-post den 17 april 2020.

Övervakningskommitténs medlemmar har haft möjlighet att inom femton arbetsdagar senast måndagen den 11 maj 2020 lämna sina synpunkter och besvara de förslag till beslut som presenterades i föredragningslistan. Dessa skulle lämnas per e-post till samtliga medlemmar i övervakningskommittén och övriga berörda.

Efter utsatt datum och efter att ha tagit del av inlämnade synpunkter har ordförande fattat beslut vilket framgår av protokollet nedan.

## Protokoll:

### 1 § Utvärderingsrapport, Nordregio-Åsub (Ålands landsbygdsprogram).

#### Bilaga 1.

*Sue Holmström för Ålands Producentförbund lämnade följande synpunkt på förslaget till utvärderingsrapport (e-post 11 maj 2020).*

”Under rubriken ”Tema 1: Effekter av förändrade arealkrav” på sid 9 första stycket refererar man till ”aktiva lantbrukare” och definierar dem som lantbrukare som har gården som sin enda arbetsplats. Denna definition är främmande för ÅPF och inte enligt EU:s definition av aktiva jordbrukare. Den definitionen skulle även utesluta en stor del av lantbrukarna på Åland som på sidan av jordbruket har ett annat förvärvsarbete men som ändå bedriver ett aktivt jordbruk.

Samma uttryck ”aktiva lantbrukare” används på sid 18 under Tema 1 första stycket och på sid 23 första stycket.”

Förvaltningsmyndigheten konstaterar att bakgrunden till utvärderingens tema 1 är en pågående diskussion inom landskapet om huruvida stödet till jordbruken i större utsträckning bör riktas till aktiv odling.

**Beslut:** Utvärderingsrapporten 2019 (bilaga 1) godkänns efter omformulering av aktiv jordbrukare till lantbrukare som har jordbruket som huvudsyssla samt senare gjorda eventuella tekniska justeringar.

## 2 § Årlig genomföranderapport (Ålands landsbygdsprogram).

### Bilaga 2a-c.

Varje medlemsstat ska lämna in en årlig rapport till kommissionen om genomförandet av programmet under föregående kalenderår. Årliga rapporten innehåller även programförvaltningens bemötande av utvärderarnas rekommendationer i utvärderingsrapporten 2019.

**Beslut:** Den årliga rapporten (bilaga 2a-c) godkänns med eventuella senare gjorda tekniska justeringar samt anpassningar till kraven i SFC.

## 3 § Årlig genomföranderapport (Ålands strukturfondsprogram).

### Bilaga 3a-b

*Kommissionens representant Laurent Sens, DG EMPL lämnade följande anmärkningar till den föreslagna årsrapporten (e-post 11 maj 2020):*

- en kontroll av tabellerna 3 A. I många fall är de implementerade värdena högre än de förväntade värdena baserat på prognos. Dessutom överstiger de årliga totala värdena i ett antal fall avsevärt de totala målvärdena. Vänligen ange acceptabla förklaringar till de ovanliga värdena i kolumnen för synpunkter i fall där detta inte redan gjorts.

- tabell 7 (finansiell data per kategori av intervention) finns i den version som är öppen i SFC2014, men inte i den pappersversion som är synlig för övervakningskommittén. För nästa års årliga rapport föreslås att även tabell 7 presenteras för övervakningskommittén.

Förvaltningsmyndigheten konstaterar att

- ett flertal målvärden överstiger både programmets målvärden och i vissa fall även de målvärden projektägarna själva prognosticerat i samband med finansieringsansökan. Programmets målvärden är delvis baserade på erfarenheter från tidigare programperioder såsom tex ökad sysselsättning. I jämförelse med tidigare programperioder finns under denna programperiod dock ett flertal indikatorer som bygger på aktivitet i företagen. Till denna del har uppskattningen av målvärdena visat sig vara för låga då enstaka projekt lyckats involvera ett mycket större antal företag än förväntat för såväl engångs aktiviteter/händelser till mer återkommande aktiviteter.

- kommissionens databas (SFC) medger två utskriftsversioner varav den ena beklagligt lämnat bort tabell 7 innehållande bl.a. uppgifter om insatstyper (kodtabell för typer av projekt).

**Beslut:** Den årliga rapporten godkänns med beaktande av de synpunkter som kommissionen lämnat samt senare gjorda eventuella tekniska justeringar samt anpassningar till kraven i SFC (bilaga 3a-b). Beslöts bifoga tabeller 3 A med kompletterande synpunkter samt tabell 7 till protokollet (bilaga 3c).

#### 4 § Programändring med anledning av Covid-19 (Ålands strukturfondsprogram).

Den pågående Covid-19 pandemin har fått omedelbara effekter på rörlighet och handel men har också medfört omedelbara och allvarliga störningar i verksamhetsförutsättningarna för de små och medelstora företagen på Åland och kraftigt stigande arbetslöshetssiffror på arbetsmarknaden.

Med anledning av densamma har Ålands lagting den 27 mars 2020 godkänt ett första stödpaket i en tilläggsbudget med bl.a. ett tillfälligt likviditetsstöd till näringslivet och ett temporärt tilläggstöd till grunddagpenningen och arbetsmarknadsstödet för de som anmält sig som arbetslösa.

För närvarande utarbetas inom landskapsregeringen nya stödformer som ska godkännas av Europeiska kommissionen och planering pågår av fler sysselsättningsfrämjande insatser för att hantera de permitteringar som övergår i uppsägningar.

Europeiska kommissionen har med anledning av den pågående krisen och för att lindra effekterna av densamma utarbetat nya regler för statligt stöd och öppnat upp och reviderat de regelverk som styr bl.a. genomförandet av Ålands strukturfondsprogram. Det ger förvaltningsmyndigheten möjligheter att göra ändringar i befintligt program för att bidra till att lindra effekterna av krisen.

Förvaltningsmyndigheten avser nyttja de möjligheter som ges. Inom regionalfonden finns det utrymme att omfördela de resurser (ca. 1 -1,6 miljoner euro) som inte bundits upp av investeringsbeslut inom finansieringsinstrumentet med anledning av landskapsregeringens beslut om en justerad investeringsperiod till och med den 20.6.2019. Dessa medel kan beviljas av förvaltningsmyndigheten som direkta bidrag till hjälp för små och medelstora företag på Åland. För socialfondens del är det i första hand aktuellt att omfördela outnyttjade medel som återförts till programmet till utformning av nya sysselsättningsfrämjande åtgärder (ca 500.000 euro).

Ändringarna i regelverket medger att insatser kan stödjas retroaktivt från den 1.2.2020.

*Kommissionens representant Laurent Sens, DG EMPL lämnade följande anmärkning till förslaget (e-post 11 maj 2020).*

- Kommissionen välkomnar och uppmuntrar i linje med de initiativ som den redan tagit förvaltningsmyndigheten att använda strukturfondsprogrammet och de nya möjligheterna med CRII-paketerna för att mildra effekterna av COVID-19-krisen på Ålands ekonomi och samhälle. Kommissionen ser fram emot att diskutera de föreslagna ändringarna i nästa steg och att förvaltningsmyndigheten inte tvekar med att informera om idéer i god tid i förväg för att säkerställa en snabb antagningsprocess.

**Beslut:** Övervakningskommittén ger förvaltningsmyndigheten fullmakt att besluta om programfinansiering till insatser som lindrar effekterna av coronaviruspandemin och att utarbeta ett programändringsförslag till nästa övervakningskommittémöte för godkännande alternativt genom ny skriftlig procedur.

Ålands landskapsregering

Mariehamn den 14 maj 2020



Avdelningschef Linnéa Johansson  
Ordförande



Koordinator Christel Lindholm  
Sekreterare

Sändlista:

**Ordinarie**

**Ålands Producentförbund r.f**

Sue Holmström, Jomalagårdsväg 17 1,  
22150 Jomala

**Pro Agria Ålands Hushållningssällskap**

Magnus Stark, Ålands Landsbygds-  
centrum, 22 150 Jomala

**Högskolan på Åland**

Johanna Mattila, PB 1010, AX 22111  
Mariehamn

**Ålands kommunförbund**

Tomas Urvas, Östernäsvägen 45,  
22100 Mariehamn

**FFC:s lokalorganisation på Åland**

Elin Sundback, Ålandsvägen 40,  
22100 Mariehamn

**Ålands handikappförbund r.f**

Mikael Holm  
Mästargränd 7  
22 100 Mariehamn

**Ålands näringsliv**

Anders Ekström, Torggatan 5,  
22100 Mariehamn

**Ålands Natur och Miljö**

Soile Warttinen, Havsgatan 18,  
22 100 Mariehamn

**Ålands ombudsmannamyndighet**

Johanna Fogelström-Duns,

**Företagarna på Åland rf**

Marika Mattfolk, Nygatan 14 vån. 2  
22 100 Mariehamn

**Näringsavdelningen**

Linnéa Johansson

**Utbildnings- och kulturavdelningen**

Niklas Stenbäck

**Finansavdelningen**

Conny Nyholm

**Enheten för rättsliga och internationella frågor**

Michaela Slotte

**Miljöbyrån**

Mona Kårebring-Olsson

**Övriga**

*European Commission DG EMPL*

Ms Muriel Guin

Rue de la Loi 200

B-1049 BRUSSELS

**Ersättare**

**Ålands Producentförbund r.f**

Birgitta Eriksson-Paulson, Vestergårdsv. 7,  
22630 Lumparland

**Pro Agria Ålands Hushållningssällskap**

Carin Holmqvist, Södergårdsstigen 5,  
22 240 Hammarland

**Högskolan på Åland**

Paula Linderbäck, PB 1010, AX 22111  
Mariehamn

**Ålands kommunförbund**

Magnus Sandberg, Pb 230,  
22101 Mariehamn

**FFC:s lokalorganisation på Åland**

Christina Henriksson, Ålandsvägen 55,  
22100 Mariehamn

**Ålands handikappförbund r.f**

Kerstin Jansson  
V. Svartsmara 37  
22 310 Pålbole

**Ålands näringsliv**

Dan Andersson, Torggatan 5,  
22100 Mariehamn

**Ålands Natur och Miljö**

Tove Fagerström, Simonsgränd,  
22 100 Mariehamn

**Ålands ombudsmannamyndighet**

**Företagarna på Åland rf**

Mårten Fröjdö, Skarpandsvägen 17,  
22100 Mariehamn

**Näringsavdelningen**

Jenny Eklund-Melander

**Utbildnings- och kulturavdelningen**

Elisabeth Storfors

**Finansavdelningen**

Bodil Karlsson

**Enheten för rättsliga och internationella frågor**

Anna-Lena Sjöberg

**Miljöbyrån**

Susanne Vävare

*European Commission DG EMPL*  
Mr Laurent Sens  
Rue de la Loi 200  
B-1049 BRUSSELS

*European Commission DG EMPL*  
Mr Juuso Stenfors  
Rue de la Loi 200  
B-1049 BRUSSELS

*European Commission DG AGRI*  
Ms Neda Skakelja  
Unit F.II. – Rural Development  
Rue de la Loi 130  
B-1040 BRUSSELS

*European Commission DG AGRI*  
Mr Kai Heikkilä  
Unit F.II– Rural Development  
Rue de la Loi 130  
B-1040 BRUSSELS

*European Commission DG REGIO*  
Ms A. Martinez Sarasola  
Rue de la Loi 200  
B-1049 BRUSSELS

*European Commission DG REGIO*  
Mr Samu Tuominen  
Rue de la Loi 200  
B-1049 BRUSSELS

*Näringsavdelningen*

Sölve Högman, byråchef jordbruksbyrån, ansvarig för landsbygdsutvecklingsprogrammet (Ejflu)

Leila Lindström, programansvarig jordbruksbyrån

Leif Franzell, finansieringshandläggare jordbruksbyrån

Susanne Strand, byråchef, ansvarig för strukturfondsprogrammet Eruf/ESF, allmänna byrån

Tomas Fellman, finansieringshandläggare, allmänna byrån

Christel Lindholm, koordinator och sekreterare, allmänna byrån



## Utvärderingen av Landsbygdsutvecklingsprogram met för Åland 2014–2020.

Årsrapport för 2019, med tematiska  
fördjupningar



## De senaste rapporterna från ÅSUB

- 2011:1 Där kärnkompetens och kunskapsekonomi möts
- 2011:2 Konjunkturläget våren 2011
- 2011:3 Nordisk-baltisk sjöfart 2011. Föregångare och eftersläntrare i sjöfartspolitik
- 2011:4 Utvärderarnas rapport 2010. Landsbygdsutvecklingsprogram för landskapet Åland för perioden 2007-2013
- 2011:5 Arbetsmarknadsbarometern 2010
- 2011:6 Undersökning om åläningars alkohol- och narkotikabruk samt spelvanor år 2011
- 2011:7 Ekonomisk översikt för den kommunala sektorn hösten 2011
- 2011:8 *The significance of duty-free sales on board ferries to the transnational transport system in the Baltic Sea Region*
- 2012:1 Konjunkturläget våren 2012
- 2012:2 Arbetsmarknadsbarometern 2012
- 2012:3 Utvärderarnas rapport 2011. Landsbygdsutvecklingsprogram för landskapet Åland perioden 2007-2013
- 2012:4 Frivilligarbetet inom det åländska föreningslivet -samhällsekonomiska och kvalitativa effekter
- 2012:5 Ekonomisk översikt för den kommunala sektorn. Hösten 2012
- 2012:6 Små företags kapitalförsörjning på Åland. Behövs offentligt riskkapital?
- 2012:7 Uppföljning av landskapsandelsreformen 2008
- 2012:8 Medborgarundersökning: Mariehamn 2012
- 2013:1 Konjunkturläget våren 2013
- 2013:2 Utvärderarnas rapport 2012. Landsbygdsutvecklingsprogram för landskapet Åland perioden 2007-2013

UPPDATERA DENNA LISTA INNAN PUBLICERING!



## Förord

Detta är en mall för en utredningsrapport med texten i en spalt. Utredningsrapport, en spalt. Detta är en mall för en utredningsrapport med texten i en spalt. Utredningsrapport, en spalt. Utredningsrapport, en spalt. Detta är en mall för en utredningsrapport med texten i en spalt. Utredningsrapport, en spalt.

Detta är en mall för en utredningsrapport med texten i en spalt. Utredningsrapport, en spalt. Detta är en mall för en utredningsrapport med texten i en spalt. Utredningsrapport, en spalt. Utredningsrapport, en spalt. Detta är en mall för en utredningsrapport med texten i en spalt. Utredningsrapport, en spalt. Detta är en mall för en utredningsrapport med texten i en spalt. Utredningsrapport, en spalt.

Detta är en mall för en utredningsrapport med texten i en spalt. Utredningsrapport, en spalt. Utredningsrapport, en spalt. Detta är en mall för en utredningsrapport med texten i en spalt. Utredningsrapport, en spalt.

Detta är en mall för en utredningsrapport med texten i en spalt. Utredningsrapport, en spalt. Detta är en mall för en utredningsrapport med texten i en spalt.

Utredningsrapport, en spalt. Utredningsrapport, en spalt. Detta är en mall för en utredningsrapport med texten i en spalt. Utredningsrapport, en spalt.

Detta är en mall för en utredningsrapport med texten i en spalt. Utredningsrapport, en spalt. Detta är en mall för en utredningsrapport med texten i en spalt. Utredningsrapport, en spalt. Utredningsrapport, en spalt. Detta är en mall för en utredningsrapport med texten i en spalt. Utredningsrapport, en spalt. Utredningsrapport, en spalt. Detta är en mall för en utredningsrapport med texten i en spalt. Utredningsrapport, en spalt.

Mariehamn i xxxxxxxxxxxx 201X

XXXXXXXXXXXX  
Direktör



# Innehåll

<b>Förord</b> .....	<b>5</b>
<b>Figurförteckning</b> .....	<b>6</b>
<b>Tabellförteckning</b> .....	<b>7</b>
<b>Sammanfattning</b> .....	<b>9</b>
<b>Summary</b> .....	<b>13</b>
<b>1. Uppdragets sammanhang, syfte och metodik</b> .....	<b>17</b>
1.1 Ålands landsbygdsutvecklingsprogram 2014–2020.....	17
1.2 Utvärderingens övergripande syfte .....	17
1.3 Årsrapportens fokus och metod .....	18
<b>2. Finansiellt genomförande och indikatoruppföljning</b> .....	<b>21</b>
2.1 Finansiellt genomförande.....	21
<b>3. Tematiska fördjupningar</b> .....	<b>23</b>
3.1 Tema: Effekter av förändrade arealkrav .....	23
3.1.1 Utfallet 2019 .....	24
3.1.2 Effekterna av ändrade arealkrav.....	25
3.1.3 Jämförelser med 2010 års analys .....	32
3.2 Tema: jordbrukets investeringar inom Ålands landsbygdsutvecklingsprogram.....	33
3.2.1 Fördelning av investeringsstödet.....	33
3.2.2 Investeringar inom andra EU-länder .....	35
3.2.3 Effekter av investeringar inom EU .....	35
3.2.4 Sammanfattning från intervjuer med lantbrukare .....	37
<b>4. Slutsatser</b> .....	<b>44</b>
4.1 Målkonflikter .....	44
4.2 Effekterna av förändrade arealkrav.....	45
4.3 Jordbrukets investeringar inom Ålands landsbygdsutvecklingsprogram .....	46
4.4 Miljöeffekter .....	47
<b>5. Rekommendationer</b> .....	<b>49</b>
5.1 Effekterna av förändrade arealkrav.....	49
5.2 Jordbrukets investeringar .....	49
5.3 Miljö.....	50
<b>Referenser</b> .....	<b>51</b>
<b>Bilaga 1: Investeringar i fysiska tillgångar inom jordbruket</b> .....	<b>52</b>
<b>Bilaga 2: Äldre jordbrukare</b> .....	<b>54</b>

## Figurförteckning

Figur 1. Finansieringsmål, beviljad och utbetald offentlig finansiering för programmets unionsprioriteringar.....	21
Figur 2. Finansieringsmål, beviljad, och utbetald offentlig finansiering för programmets åtgärder.....	22
Figur 3 Åldersstrukturen 2019 vid olika kravnivåer för arealstödet samt åldersstrukturen 2010, procent av stödmottagarna efter ålder. ....	31
Figur 4 Fördelningen av det beviljade investeringsstödet till jordbruket mellan olika inriktningar.....	34
Figur 5 Åkeranvändning, efter åldersgrupp. ....	55

## Tabellförteckning

Tabell 1 Utbetalda arealstöd, efter kommun. ....	24
Tabell 2 Utfall 2019, åldersgrupp.....	25
Tabell 3 Stödbeloppen med dagens krav och vid höjda arealkrav .....	26
Tabell 4 Antal stödmottagare idag och vid höjda arealkrav, efter kommun. ....	26
Tabell 5 Stödbeloppen med dagens krav och vid höjda arealkrav, efter kommun. ....	27
Tabell 6 Användning av åkerarealen 2019 för de gårdar som uppfyller och inte uppfyller höjda arealkrav.....	28
Tabell 7 De bortfallande stödmottagarnas andel av markanvändningen 2019, efter gröda.....	28
Tabell 8 Naturbete med dagens krav och vid höjda arealkrav .....	29
Tabell 9 Andelen av stödmottagarna 2019 med driftcentrum i skärgården, vid olika kravnivåer. ....	30
Tabell 10 Andelen av stödmottagarna 2019 som fyllt 65 år, vid olika kravnivåer.....	30
Tabell 11 Minskning av stödbelopp för kvarvarande stödmottagare vid olika kravnivåer, euro.....	32
Tabell 12: Ålands och andra nordiska länders planerade och implementerade stöd till investeringar i omstrukturering eller modernisering via respektive landsbygdsprogram 2014-2020 (Data hämtat från Europeiska kommissionen, 2020a, 20200128).....	35
Tabell 13 Utfall 2019, efter åldersgrupp.....	54
Tabell 14 Antal och andel stödmottagare 2019, efter åkerstorlek och ålder.....	54



## Sammanfattning

Ålands landsbygdsutvecklingsprogram (LBU) 2014–2020 har som övergripande målsättning att bidra till en hållbar ekonomisk och smart utveckling som fokuserar på produktivitet och miljömässig hållbarhet och skall ge lönsamma och livskraftiga lantbruksföretag, ett aktivt lantbruk och en attraktiv landsbygd. LBU för Åland omfattar en budget uppgående till 58,5 miljoner euro varav Europeiska jordbruksfonden för landsbygdsutveckling bidrar med 20,7 miljoner.

Utvärderingen av det åländska landsbygdsprogrammet 2014–2020 tar sats i årliga utvärderingsrapporter. Inom ramen för de årliga rapporterna genomförs vartannat år tematiska fördjupningar inom specifika områden som kräver extra analys för att säkerställa god uppföljning och styrning i genomförandet. I årets rapport har två teman tagits fram i diskussion med Ålands lanskapsregering, effekter av förändrade arealkrav samt effekter av jordbrukets investeringar inom LBU-programmet.

### *Tema 1: Effekter av förändrade arealkrav*

Bakgrunden till tema 1 är en pågående diskussion inom landskapet om huruvida stödet till jordbruken i större utsträckning bör riktas till aktiva lantbrukare framom till gårdar som har jordbruket som bisyssla till annan huvudsyssla. Det finns idag ett minimikrav för arealstödet som i viss utsträckning är beroende av gårdarnas produktionsinriktning, för trädgårdsodling är minimiarealen lägre. I denna tematiska fördjupning undersöks hur mycket jordbruksmark som skulle beröras om minimikravet höjdes, samt karaktären på de som skulle drabbas. För att undersöka effekterna av förändrade arealkrav har data beställts från Livsmedelsverket. Med dessa data som grund har analyser gjorts av hur stor del av stödutbetalningarna, hur stor del av marken, vilka huvudproduktionsinriktningar samt hur många av gårdarna som skulle påverkas om arealkraven höjdes från tre hektar till fem, tio respektive femton hektar. Även stödmottagarnas åldersstruktur analyseras.

Sammantaget visar analyserna att de totala effekterna på utbetalade stödbelopp skulle vara marginella för samtliga stödformer vid en höjning av arealkravet till fem hektar. Då gränsen höjs till tio hektar fyrfaldigas effekten av kravändringen och uppgår då till 2,7 procent (166 000 euro) av 2019 års stödnivå. En ytterligare höjning till 15 hektar innebär att stödminskningen dubblas ytterligare en gång, och skulle då uppgå till 5,5 procent (342 000 euro) av 2019 års stöd.

Antalet stödmottagare skulle minska märkbart vid höjda arealkrav. Av dagens 393 stödmottagare skulle 23 mottagare inte vara stödberättigade om man höjde till fem hektar. Vid en höjning till tio hektar skulle 63 mottagare falla bort. Vid det högsta kravet skulle nästan var fjärde mottagare, 92 stycken, inte längre uppfylla kraven. De regionala skillnaderna är tydliga. Skärgården skulle drabbas betydligt hårdare än Fasta Åland ifall man höjde arealkraven. Samtliga av de undersökta höjningarna

skulle procentuellt slå dubbelt så hårt mot stödbetalningarna i skärgården jämfört med Fasta Åland.

Effekterna på mängden utbetalt stöd vid höjning av arealkraven är betydligt mindre idag jämfört med 2010. Den pågående strukturomvandling mot färre och större gårdar har minskat den potentiella effekten av höjda arealkrav, eftersom en allt mindre andel av jordbruken finns i de minsta kategorierna. De gårdar som inte skulle vara stödberättigande under de testade justeringarna av reglerna skiljer sig tydligt från övriga. Den mest iögonfallande skillnaden är mängden vallodling. Andelen stödmottagare som fyllt 65 år är klart högre på de gårdar som skulle falla bort vid högre krav än de som skulle uppfylla kraven.

#### ***Slutsatser och rekommendationer: förändrade arealkrav***

Det kan konstateras att en höjning av arealkravet sannolikt leder till att en stor del av den mark som inte längre skulle vara stödberättigad lösgörs för större gårdar och att ett ökat utbud av mark skulle vara positivt för de gårdar som klarar av de nya kraven och som kan ta del av detta utbud. Det konstateras också att arronderingsproblematiken på Åland, där en gårds marker många gånger är opraktiskt utspridd geografiskt, inte nödvändigtvis skulle avhjälpas, även om möjligheterna att hitta tillgänglig arrendemark närmare sin gård bör öka ju mer utbudet ökar. Antalet stödmottagare skulle minska vid ökade arealkrav och det skulle sannolikt leda till en föryngring. De strukturella förändringar som skett de senaste nio åren innebär att de procentuella effekterna på stödbelopp av strängare arealkrav minskat. Då motsvarande analys gjordes för nio år sedan konstaterades att de allvarligaste effekterna av höjda arealkrav drabbar skärgården. Årets analys visar att de ojämna regionala effekterna av höjda arealkrav ytterligare har förstärkts. Om programorganisationen går vidare med planeringen av höjda arealkrav rekommenderas att målsättningarna för förändringarna specificeras, och möjligheten att uppnå målen bedöms. Inför en förändring i arealkravet bör även följdverkningarna i form av omstrukturering av jordbruksmarken, de regionala verkningarna och möjliga miljökonsekvenser inkluderas i beslutet. Slutligen bör även effekterna på kvarvarande stödmottagare i form av delvis förlorade stöd tas i beaktande vid regelförändringar.

#### ***Tema 2: effekter av jordbruksinvesteringar samt motiv bakom investeringar***

Åland har en hög ambitionsnivå gällande investeringar jämfört med andra nordiska EU länder. Men precis som i Norden och resten av EU släpar implementeringen (dvs utbetalningar) av stödet efter.

Det är mot den bakgrunden som tema 2 undersöker effekter av jordbruksinvesteringar samt motiv bakom investeringar. Inom tema 2 har det genomförts 12 intervjuer med lantbrukare som har sökt och beviljats investeringsstöd inom Landsbygdsutvecklingsprogrammet (LBU). För att få mer information om investeringsviljan hos lantbrukare på Åland har det även genomförts 4 intervjuer med lantbrukare som har tagit emot arealstöd men som inte har sökt något investeringsstöd. Därtill är intervjuerna ett sätt att lyfta



lantbrukarnas röster i diskussionen om LBU-programmet.

Investeringsstöd till primärproduktion under programperioden 2014–2020 motiveras primärt av att produktiviteten och konkurrenskraften måste öka inom det åländska lantbruket. För att detta ska uppnås behövs investeringar i produktionshöjande åtgärder och ny teknik.

Generellt är sänkta kostnader och ökad produktivitet de vanligast nämnda motiven till investeringar. De flesta av intervjupersonerna säger att de hade genomfört sina investeringar även utan stöd från Landsbygdsutvecklingsprogrammet. Flera intervjuade bedömde dock att investeringen antagligen hade gjorts senare, eller med billigare eller äldre teknik. Merparten av intervjupersoner nämner att deras investering fick de effekter som eftersträvades men även att vissa investeringar medfört oväntade positiva effekter. Ökad produktivitet är den effekt som nämns absolut flest gånger tillsammans med sänkta kostnader och energieffektivisering.

En oväntad positiv effekt av några av investeringarna var också ökat samarbete mellan lantbrukare.

Lantbrukarna som har gjort stödberättigande investeringar har olika förklaringar till varför de inte har sökt stöd inom LBU-programmet. Några menar att procentandelen är för låg, att det är svårt att göra en snabb investering inom LBU-programmets ansökningsprocess samt att processen är för tidskrävande och byråkratisk.

Även om omvärldsfaktorer inte verkar ha påverkat nämnvärt menar flera av intervjupersonerna att det finns en ökad osäkerhet kring snabba förändringar i lantbrukets produktionskedjor samt förändringar i klimatet. De nämnda omvärldsfaktorerna har ökat behovet av flexibilitet för att klara sig under nya svårare förutsättningar. Vissa av lantbrukarna kopplar vikten av flexibilitet till behov av nya investeringar. Överlag är intervjupersonerna positiva till den kontakt de har haft med landskapsregeringen i och med ansökningsprocessen. De flesta kommentarerna handlar om att kontakterna har varit tillmötesgående samt gett bra stöd. Många menar också att det har skett stora förbättringar i datasystemet sedan början av programperioden men att det fortfarande är onödigt krångligt.

#### ***Slutsatser och rekommendationer: motiv bakom och effekter av investeringar***

Lantbrukarna som har intervjuats är i huvudsak nöjda med investeringarna som primärt motiverats av sänkta kostnader och ökad produktivitet. Gällande effekter har investeringarna bidragit till ökad produktivitet, sänkta kostnader, och energieffektivisering. Till viss del har investeringarna också lett till ökat samarbete mellan de åländska lantbrukarna, detta särskilt i och med investeringar i en tork, ett flislager och uppdrivning av plantor. Investeringarna ses som viktiga för lantbrukets framtida konkurrenskraft. För vissa har investeringen resulterat i ökad dygnsysselsättning samt årssysselsättning oberoende av väder och klimat, vilket långsiktigt är bra för lantbruket. Gällande omvärldsfaktorer menas att det finns en ökad osäkerhet i och med snabba förändringar i produktionskedjor eller

förändringar i klimat. Det gäller att vara flexibel. Vissa kopplar ihop denna flexibilitet till investeringar. Till exempel har investeringar i bevattningssystem och avsaltningssystem underlättat de svåra perioderna av torka. Intervjupersonerna är positiva till den kontakt de har haft med landskapsregeringen i och med ansökningsprocessen. Trots det nämns förbättringsmöjligheter i ansökningsprocessen som genomförande organisationen rekommenderas att se över i och med framtagande av nytt LBU program. Bland annat framkommer önskemål från lantbrukare att förenkla och göra ansökningsprocessen mer flexibel för nya typer av företag, för mindre investeringar samt när lantbrukare gör gemensamma investeringar. Baserat på utvärderingens analyser framkommer även att det ser ut att finnas behov att komplettera jordbruksstöden med fler olika instrument, såsom garantier för lån.

### *Avslutningsvis*

Att hitta rätt balans i avvägningar mellan bevarande och produktion är centralt för en lyckad landsbygdsutveckling. Under utvärderingens gång har den potentiella konflikten mellan - å ena sidan - ett miljömässigt hållbart lantbruk med hänsyn till biologisk mångfald och klimat, och - å andra sidan - ett ekonomiskt lönsamt lantbruk uppmärksammas. Denna konflikt är historiskt betingad och inte unik för Åland. För närvarande (februari 2020) debatteras den i Bryssel mellan de olika arbetsgrupperna (primärt arbetsgruppen för miljö och arbetsgruppen för jordbruk) som sätter upp ramarna för nästkommande programperiod för den gemensamma jordbrukspolitiken. Att hitta rätt balans i avvägningar mellan bevarande och produktion är centralt för en lyckad landsbygdsutveckling. För att vara proaktiv i detta arbete rekommenderas att arbetet med Ålands hållbarhetsstrategi fortsätter och att om programorganisationen önskar kunskap om effekterna på den biologiska mångfalden i jordbrukslandskapet så krävs en längre mätperiod (långsiktighet) och andra resurser än vad som finns tillgängliga inom utvärderingen av landsbygdsprogrammet i nuvarande avtal.

## Summary

The Åland Rural Development Program (RDP) 2014-2020 aims to contribute to a sustainable economic and smart development that focuses on productivity and environmental sustainability and provide profitable and viable agricultural companies, an active agricultural sector and an attractive rural area. The program has EUR 58.5 million (55.5 million financed by the EU and 3.1 million in additional national funding).

The evaluation of the Åland Rural Development Program 2014-2020 is based on annual evaluation reports. Within the framework of the annual reports, thematic studies are performed every two years in specific areas that require extra analysis to ensure good follow-up and control of the implementation. In this year's report, two themes were developed in discussion with the program organisation, the effects of changed area requirements and the effects of agricultural investments within the RDP program.

### *Theme 1: Effects of changed area requirements*

The background to theme 1 is the ongoing debate within Åland about whether support for agriculture should be directed more to active farmers rather than to farmers that have agriculture as a part time occupation. Today, there is a minimum requirement for area aid, which to some extent is dependent on the farm's production orientation, for horticulture and gardening the minimum area requirement is lower than for other types of production. This thematic study examines how much agricultural land would be affected if the minimum requirement were raised, as well as the characteristics of those who would be affected. To investigate the effects of changed area requirements, data has been ordered from the National Food Agency. With this data as base, analysis have been made of how much of the aid payments, how much of the land, what main production facilities and how many of the farms would be affected if the land requirements were increased from three hectares to five, ten respectively fifteen hectares. The age structure of the aid recipients is also analysed.

Altogether, the analysis shows that the total effect on the amount of paid aid would be marginal for all types of support if the area requirement was increased to five hectares. When the limit is increased to ten hectares, the effect of the requirement change quadruples and amounts to 2.7 percent (EUR 166,000) of the 2019 support level. A further increase to 15 hectares would double the aid reduction once again and would amount to 5.5 per cent (€ 342,000) of the 2019 support level.

The number of aid recipients would decrease noticeably with increased land requirements. Of today's 393 recipients, 23 of them would not be eligible if the requirements were raised to five hectares. If increased to ten hectares, 63 recipients would be excluded. At the highest requirement tested in the analysis, 15 hectares,

almost one in four recipients, 92 recipients, would no longer meet the requirements. The regional differences are apparent. The agriculture in the archipelago would be hit twice as hard than mainland Åland if the area requirements were increased.

The impact on the amount of paid area aid if increasing land requirements would be considerably less today compared to 2010. The ongoing structural transition towards fewer and larger farms has reduced the potential effect of increased land requirements, since a smaller share of the farms today are categorised within the smallest category. The farms that would not be eligible for support with the investigated requirements are clearly different from the others. The most conspicuous difference is the amount of cultivated grassland. The proportion of aid recipients above 65 years old is also clearly higher on those farms that would be excluded with larger area requirements compared with the farms which would still meet the requirements.

### *Conclusions and recommendations: changed area requirements*

It can be noted that an increase in area requirements is likely to result in a release of large parts of land, no longer eligible for support. For larger farms who can meet the requirements, such increase in supply of land would be positive. It is also noted that the problem with land consolidation in Åland, where a farm's land often is impractically spread out would not necessarily be remedied, although the opportunities to find available land closer to the farm could increase as the supply increases. The number of aid recipients would decrease with increased area requirements and this would probably lead to a rejuvenation. The structural changes that have taken place over the past nine years have therefore resulted in reduced effects of such a change. When an equivalent analysis was done nine years ago, it was found that the most serious effects of increased land requirements would be seen in the archipelago. This year's analysis shows that these uneven regional effects of increased land requirements have been further reinforced. If the program organisation proceeds with the planning of increased land requirements, it is recommended that the objectives for the changes are specified, and the possibility of achieving the goals assessed. Further, prior to a change in the land requirements, the impact in form of restructuring of the agricultural land should be included in the decision as well as the regional impact and possible environmental consequences. Finally, the effects on remaining recipients regarding partially lost aid should also be considered.

### *Theme 2: effects of agricultural investments and the motivations behind*

Åland has a high level of ambition regarding investments (M04) compared to the other Nordic EU countries. But like the situation in the Nordic countries and the rest of the EU, the implementation (i.e. payments) of the support is lagging. Against this background and to find possibilities to further the implementation, theme 2 examines the effects of agricultural investments and the motives behind the

investments. In November 2019, 85 farmers had been approved investment support from the RDP. In January 2020, 12 interviews with farmers who applied for and were granted investment support within the Rural Development Program were conducted. To obtain more information on the farmers' willingness to invest, 4 interviews were also conducted with farmers who have received area aid but who have not applied for any investment support. In addition, the interviews are a way of voicing farmers' opinions in the discussion about the RDP.

Investment support for primary production during the program period 2014-2020 is primarily motivated by the need to increase productivity and competitiveness in Åland agriculture. To achieve this, investments in production-enhancing measures and new technology are needed. Generally, lower costs, increased productivity and energy efficiency are the most commonly mentioned reasons by the interviewees for investing. Most of the interviewees also say that they had made their investments even without support from the Rural Development Program. However, several interviewees believed that the investment probably would have been made later in time or with cheaper or older technology. Most of the interviewees mentioned that their investment had the beforehand anticipated effects, but also that certain investments had unexpected positive effects.

An unexpected positive effect of some of the investments was increased cooperation between farmers.

The interviewed farmers who are eligible for investment support but didn't apply for funding from the RDP give different reasons for why. Some think that the percentage in received support is too low, others that it is difficult to make a fast investment in the LBU program's application process and that the process is too time-consuming and bureaucratic. Although external factors do not appear to have had a significant impact on the choice to invest, several of the interviewees believe that there is an increased uncertainty relating to rapid changes in agricultural production chains and changes in the climate. External factors have therefore increased the need for flexibility and to be resilient during new and difficult conditions, which some farmers link to the need for new investments. In general, the interviewees are positive regarding the contact they have had with the program organisation in the application process. Most interviewees comment that the contacts have been courteous and provided good support. Many also believe that there have been major improvements in the computer system since the beginning of the program period, but that it is still unnecessarily complicated.

### *Conclusions and recommendations: effects of agricultural investments and the motivations behind*

The farmers who have been interviewed are mainly satisfied with the investments, which are primarily motivated by lower costs and increased productivity. Regarding effects, the investments have also mainly contributed to increased productivity, lower costs, and energy efficiency. To some extent, the investments have also led to increased cooperation between farmers, especially in respect to

investments in a drying plant, storage for wood chips and regarding cultivation of plants. These investments are seen as important for the future competitiveness of agriculture in Åland. For some, the investment has resulted in increased daily employment and annual employment regardless of weather and climate, which is good for agriculture viability in the long term. There is a belief that external factors will increase uncertainties as a result of rapid changes in production chains or changes in climate. The farmers state they must be flexible, and some links this flexibility to new investments. For example, investments in irrigation systems and desalination plants have already facilitated the difficult periods of drought. The interviewees are positive to the contact they have had with the program organisation through the application process. Despite this, opportunities for improvements are mentioned by the interviewed farmers regarding the application process that the program organisation is recommended to review as a new RDP is developed. Suggestions are to simplify the application process and make it more flexible for new types of companies, for smaller investments and when farmers make common investments. Based on the evaluation's analysis, it also appears that there is a need to supplement agricultural support with other financial instruments, such as guarantees for loans.

### *In conclusion*

Finding the right balance in trade-offs between conservation and production is central to successful rural development. During this evaluation, the potential conflict between, on the one hand, an environmentally sustainable agriculture regarding biodiversity and climate, and - on the other hand - an economically profitable agriculture, has been highlighted. This conflict is historically contingent and not unique to Åland. Currently (February 2020), in Brussels, the various working groups (primarily DG environment and DG agriculture) are debating the framework for the next programming period for the common agricultural policy (CAP). Finding the right balance in trade-offs between conservation and production is of great importance. In order to be proactive in this work, it is recommended that the work on the public-private Åland Sustainability Strategy is continued. Further, if the program organisation wishes to know about the effects on biodiversity in the agricultural landscape it requires a longer measurement period (long-term) and other resources than available in the current agreement of the evaluation of the rural development program.

# 1. Uppdragets sammanhang, syfte och metodik

## 1.1 Ålands landsbygdsutvecklingsprogram 2014–2020

Ålands landsbygdsutvecklingsprogram (LBU) 2014–2020 har som övergripande målsättning att bidra till en hållbar ekonomisk och smart utveckling som fokuserar på produktivitet och miljömässig hållbarhet och skall ge lönsamma och livskraftiga lantbruksföretag, ett aktivt lantbruk och en attraktiv landsbygd. Dessa mål, fokusområden och åtgärder är nära kopplade till de målsättningar och prioriteringar som finns för EU:s landsbygdsolitik, det vill säga uppdelningen i två olika pelare: en för inkomst och marknadsanpassningsstöd och en för stöd till landsbygdsutveckling.

Programmet har 58,5 miljoner euro (55,5 miljoner delfinansierat av EU, samt 3,1 miljoner i ytterligare nationell finansiering). Programmet omfattar 5 av EU:s 6 unionsprioriteringar med övergripande målsättning att bidra till en hållbar ekonomisk och smart utveckling som fokuserar på produktivitet och miljömässig hållbarhet samt bidra till mer lönsamma och livskraftiga lantbruksföretag och ett aktivt lantbruk och en attraktiv landsbygd. Unionsprioritering 5, Främja resurseffektivitet och stödja övergången till en koldioxidsnål och klimattålig ekonomi inom jordbruks-, livsmedels- och skogsbrukssektorn, omfattas inte direkt av programmet eftersom den SWOT-analys som gjordes framlade att konkurrenskraft, vattenkvalitet och biologisk mångfald är en högre prioritet samt att prioritering 5 är kapitalintensiv och skulle kräva huvuddelen av resurserna. Istället har Ålands landsbygdsprogram särskilt fokus på prioritering nummer 4: Återställa, bevara och förbättra ekosystem som är relaterade till jord- och skogsbruk. Genom programmet LEADER (Lokalt ledd utveckling) kommer man även jobba för att främja social delaktighet, fattigdomsbekämpning och ekonomisk utveckling på landsbygden.

## 1.2 Utvärderingens övergripande syfte

Syftet med den här utvärderingen som genomförs under landsbygdsutvecklingsprogrammets (LBU) gång är att förbättra kvalitet, effektivitet och måluppfyllelse vad gäller genomförandet. Syftet är också att utvärderingsresultaten skall ge värdefull information inför planering och genomförande av framtida landsbygdsutvecklingspolitik. Utvärderingen skall bidra till ett bättre riktat stöd för landsbygdsutvecklingen inom ramen för programmet och stödja en gemensam läroprocess med avseende på övervakning och utvärdering.

### 1.3 Årsrapportens fokus och metod

Utvärderingen av det åländska landsbygdsprogrammet 2014–2020 tar sats i årliga utvärderingsrapporter. Inom ramen för de årliga rapporterna genomförs vartannat år tematiska fördjupningar inom specifika områden som kräver extra analys för att säkerställa god uppföljning och styrning i genomförandet. De tematiska fördjupningarna i föreliggande rapport är effekterna av förändrade arealkrav och jordbrukets investeringar. Fördjupningarna beslutades baserat på diskussioner mellan genomförandeorganisationen och utvärderingsteamet 19 november 2019. Motiveringen för de tematiska fördjupningarna grundar sig på ett behov av att undersöka jordbrukares investeringsvilja och att analysera förutsättningarna för jordbrukssektorns gårdsstruktur och utveckling.

TEMA 1: Det pågår en diskussion inom landskapet om huruvida stödet till jordbruken i större utsträckning bör riktas till aktiva lantbrukare framom till gårdar som har jordbruket som bisyssla till annan huvudsyssla. Det har därtill framkommit i tidigare utvärderingsrapporter under programperioden att det kan vara svårt att få tag på jordbruksmark för gårdar som har som mål att expandera (ÅSUB och Nordregio 2017, Utvärderarnas fördjupade årsrapport för 2016). Det finns idag ett minimikrav för arealstödet som i viss utsträckning är beroende av gårdarnas produktionsinriktning, för trädgårdsodling är minimiarealen lägre. Det generella kravet är tre hektar jordbruksmark, medan gränsen för trädgårdsproduktion är 0,5 hektar mark. Hur mycket jordbruksmark skulle beröras om minimikravet höjdes, och vilken typ av lantbruk är det som skulle drabbas? För att undersöka effekterna av förändrade arealkrav har data beställts från Livsmedelsverket.

Miljöeffekter av förändrat arealstöd har inte analyserats i detalj. Negativa miljöeffekter av förändrat arealstöd är primärt att en tilltagande storleksrationalisering skulle innebära en minskning i extensivt brukade marker som är viktiga för biologisk mångfald och kulturmiljö, såsom naturbetesmarker. Inte heller sociala eller samhälleliga effekter av förändrat arealstöd har tagits i beaktande, såsom påverkan på byars sammanhållning eller upprätthållande av jordbruksmark som en robusthet i händelse av kris eller krig. Istället har analyser gjorts av hur stor del av stödutbetalningarna, hur stor del av marken, vilka huvudproduktionsinriktningar samt hur många av gårdarna som skulle påverkas om arealkraven höjdes från tre hektar till fem, tio respektive femton hektar. Även stödmottagarnas åldersstruktur analyseras.

TEMA 2: För att undersöka investeringsviljan inom lantbruket och effekter av investeringar på Åland genomfördes en intervjuundersökning med aktiva lantbrukare. Urvalet av personer att intervjua bestod av två grupper lantbrukare. En grupp av lantbrukare som sökt och erhållit investeringsstöd från LBU-programmet samt en grupp av lantbrukare som inte erhållit investeringsstöd från LBU-programmet.



*Grupp 1: lantbrukare som gjort investeringar med hjälp av offentlig medfinansiering under nuvarande programperiod. Urval av lantbrukare att intervjua gjordes baserat på de lantbrukare som beviljats investeringsstöd under programperioden.*

Urvalsunderlaget togs fram november 2019 och då hade 133 investeringar beviljats finansiering. De 71 lantbrukare som sökt och beviljats investeringsstöd sorterades utifrån storleken på gården utifrån genomförandeorganisationens uppgifter (det vill säga de uppgifter som lantbrukarna rapporterat i Hyrrä). Detta steg gjordes för att säkerställa en spridning av olika gårdar.

Storlekskategorierna var	Antal personer intervjuade som har beviljats inom LBU	Antal personer intervjuade som inte beviljats stöd av LBU
<5hektar	2	
>5 hektar till <10 hektar	2	
>10 hektar till <20 hektar	3	
>20 hektar till <50 hektar	3	4
>50 hektar	2	
<b>Totalt</b>	<b>12</b>	<b>4</b>

För att erhålla en god dialog om effekter av investeringarna valdes primärt de lantbruksföretag som erhållit investeringsstöd under åren 2017 och 2018. I de storlekskategorierna där detta inte var möjligt på grund av för få utbetalade stöd under 2017 och 2018 valde vi att inkludera lantbruksföretag som erhållit investeringsstöd under 2019. Genom att välja företag som erhållit stöd under slutet av programperioden får vi även ny information om hur lantbrukarna upplevde datasystemet Hyrrä efter att tidigare rapporterad teknisk problematik har åtgärdats.

*Grupp 2: lantbrukare som inte gjort investeringar med hjälp av offentlig medfinansiering under nuvarande programperiod. Urval av lantbrukare att intervjua gjordes baserat på de lantbrukare som erhållit arealstöd men inte investeringsstöd. De 4 lantbrukare som intervjuades valdes inte ut baserat på storlek på lantbruket. Istället kontaktades de lantbrukare som utvärderarna fått kontaktuppgifter till från genomförandeorganisationen. Båda grupperna kontaktades via e-post och sedan via telefon.*

Intervjuerna genomfördes för att undersöka investeringsviljan hos lantbrukare på Åland. Åland har en hög ambitionsnivå när det kommer till investeringar men har också långt kvar till att uppnå sin målsättning gällande utbetalt stöd. Intervjuerna syftade därför också till att undersöka hur man kan få fler lantbrukare att söka stöd

från programmet. Med intervjuerna ville vi ta reda på vad lantbrukarna tycker kan förbättras inom LBU-programmet och ansökningsprocessen men också lyfta lantbrukarnas röster och höra hur de påverkas av förändringar av jordbrukspolitiken.

De övergripande teman i intervjuerna handlade om anledningar till att man valt att investera, effekterna av investeringen, den generella investeringsviljan, framtidsutsikter för lantbruket samt frågor kring kontakten med genomförandeorganisationen. Därtill ställdes frågor kring påverkan från omvärldsfaktorer, samarbete mellan lantbrukare samt hur LBU programmet och ansökningsprocessen skulle kunna förbättras.

Även om miljö inte varit i fokus under årets utvärdering har analyserna bidragit till slutsatser och rekommendationer relaterade till denna tematik, dessa är presenterade under avsnitt 4.4 och 5.3.

## 2. Finansiellt genomförande och indikatoruppföljning

Rapporten omfattar uppgifter som är införda i uppföljningssystemen och omfattar situationen per 31.12.2019. Samtliga siffror inkluderar nationell finansiering utöver de av EU delfinansierade beloppen.

### 2.1 Finansiellt genomförande

De planerade utgifterna för programmet är ca 58,5 miljoner euro (55,5 miljoner delfinansierat av EU, samt 3,1 miljoner ytterligare nationell finansiering). De primära unionsprioriteringarna i programmet är *Förbättra jordbruksföretagens livskraft och konkurrenskraften inom alla typer av jordbruk i alla regioner och främja innovativ jordbruksteknik och hållbar skogsförvaltning (P2), Främja livsmedelskedjans organisation, inklusive bearbetning och saluföring av jordbruksprodukter, djurskydd och riskhantering inom jordbruket (P3), Återställa, bevara och förbättra de ekosystem som har koppling till jord- och skogsbruk (P4) samt Främja social inkludering, fattigdomsbekämpning och ekonomisk utveckling i landsbygdsområden (P6) (se Fel! Hittar inte referenskälla.).*

**Figur 1. Finansieringsmål, beviljad och utbetald offentlig finansiering för programmets unionsprioriteringar.**

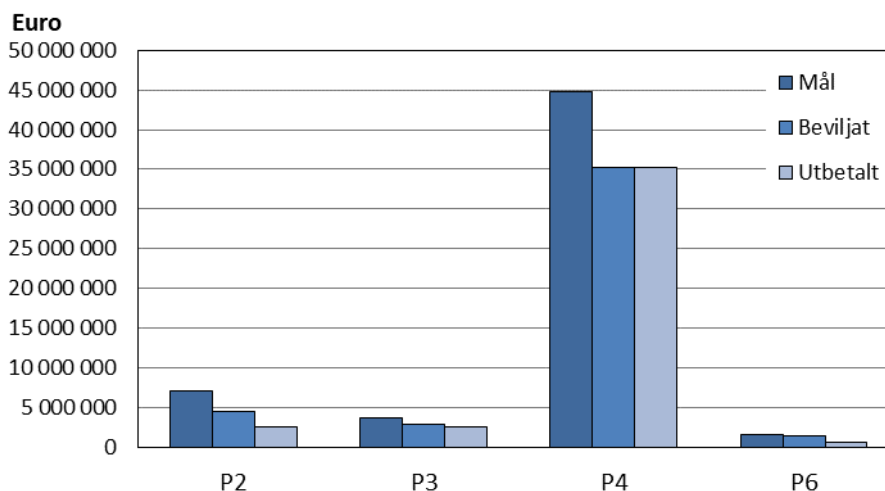

De primära unionsprioriteringarna är fördelade mellan åtta åtgärder samt tekniskt stöd för programmets genomförande (se Figur 2). De tre största åtgärderna står tillsammans för cirka 82 procent av programmets budget. Inkluderat de helt nationellt finansierade delarna (så kallade top-ups) är den största åtgärden *Stöd till områden med naturliga eller andra särskilda begränsningar (M13)*, vilken får 24,5 miljoner euro. *Miljö- och klimatvänligt jordbruk (M10)* får 12,9 miljoner euro och *Investeringar i fysiska tillgångar (M04)* får 9,7 miljoner euro (inkl. nationellt

finansierad del). *Stöd för ekologiskt jordbruk* (M11) får 7,3 miljoner euro (inkl. nationellt finansierad del), medan 1,6 miljoner går till stöd för *LEADER-programmets genomförande* (M19) och 0,9 miljoner till åtgärden *Jordbruks- och affärsutveckling* (M06). De minsta åtgärderna är *rådgivningstjänster samt företagslednings- och avbyttjänster* (M02) (0,2 miljoner euro) samt *kunskapsöverförings- och informationsåtgärder* (M01) (0,1 miljoner euro). Utöver dessa åtgärder budgeteras 1,3 miljoner euro för tekniskt stöd.

**Figur 2. Finansieringsmål, beviljad, och utbetald offentlig finansiering för programmets åtgärder.**

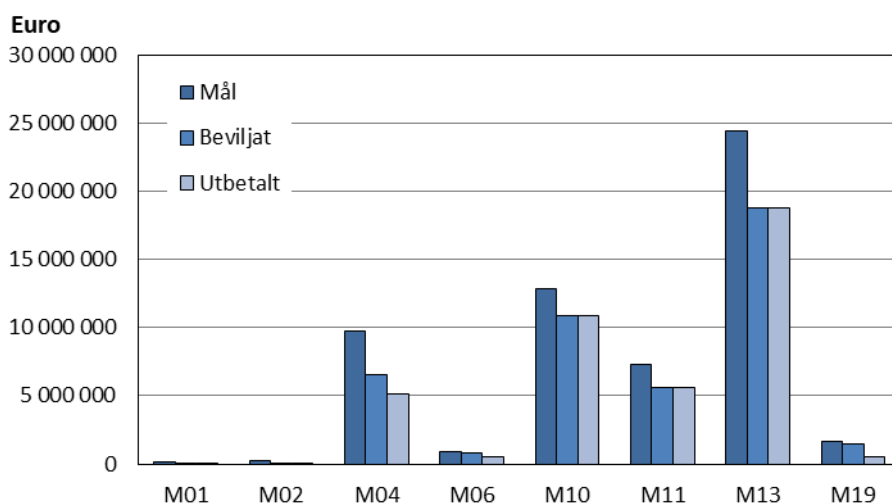

Utöver arealstöden (M10, M11, M13) där beviljandegraden ligger kring 80 procent har beviljandet av medel fortsatt i varierande takt inom de olika åtgärderna. Beviljandet av medel inom M06 och M19 har fortsatt i stadig takt vilket innebär att över 80 procent av de tillgängliga medlen nu är uppbundna. Inom investeringsstödet M04 uppgår de beviljade stöden till 67 procent målsättningen. Slutligen är beviljandegraden för de två minsta åtgärderna – M01 och M02 – mycket låg. För M01 ligger den på 55 procent och för M02 endast 13 procent.

Sammanlagt har det beviljats investeringsstöd motsvarande ca 6,5 miljoner euro (ca 3,6 miljoner till jordbruksföretag och ca 2,9 miljoner till livsmedelsförädling). Stöd gällande jordbruks- och affärsutveckling har beviljats för ca 0,8 miljoner euro. Cirka 1,5 miljoner har beviljats inom LEADER (M19). Stöd till kunskapsöverföring, information samt rådgivning (M01, M02) har sammanlagt beviljats för drygt 90 000 euro.

Arealstöden som hittills utbetalats fördelar sig som följer: 10,9 miljoner euro via M10, 5,6 miljoner euro via M11 samt 18,8 miljoner via M13.

### 3. Tematiska fördjupningar

#### 3.1 Tema: Effekter av förändrade arealkrav

Inför kommande programperioder värderas om stödet till jordbruken i större utsträckning borde riktas till aktiva lantbrukare framom till gårdar där jordbruket utgör bisyssla. Därtill har det i tidigare utvärderingsrapporter och även i andra diskussioner framkommit att det finns en vis brist på tillgänglig jordbruksmark för gårdar som önskar expandera verksamheten av till exempel företags- eller produktionsekonomiska skäl. Det finns idag ett minimikrav för arealstödet som i viss utsträckning är beroende av gårdarnas produktionsinriktning. Hur mycket jordbruksmark skulle beröras om minimikravet höjdes, och vilken typ av lantbruk är det som skulle drabbas? Tillsammans med programorganisationen har utvärderingsgruppen därför valt att göra beräkningar för att uppskatta effekten av förändrade arealkrav inom landsbygdsutvecklingsprogrammet. I dagsläget är minimiarealkravet för att få stöd i regel tre hektar mark<sup>1</sup>. Beräkningar har gjorts för konsekvenserna av att höja detta krav till fem, tio, och femton hektar. De stödmottagare som skulle förlora sitt stöd i de tre scenarierna har sedan karakteriserats och jämförts med övriga. Beräkningarna är delvis en uppföljning av motsvarande beräkningar från 2010, som gjordes inom ramen för utvärderingen av det förra landsbygdsutvecklingsprogrammet (ÅSUB rapport 2011:4). Analysen baserar sig på ett material som programansvarig på genomförandeorganisationen beställt från Livsmedelsverket och sedan levererat till utvärderingsgruppen. I materialet ingår stöd inom de åtgärder som har minimikrav på jordbruksarealer (i fortsättningen kallat arealstöd), vilket är följande:

- Miljö- och klimatvänligt jordbruk (M10)
- Ekologisk jordbruk (M11)
- Stöd till områden med naturliga eller andra särskilda begränsningar (M13)

Arealkraven skiljer sig åt något mellan de olika åtgärderna. Den största delen av åtgärderna M10 och M11 kräver att stödmottagarens åkerareal är tre hektar stor, eller att det odlas trädgårdsväxter på minst 0,5 hektar. För betesstöd inom M10 är minimikravet tre hektar av antingen åker eller naturbete. Kraven för M13 skiljer sig något, där kravet på tre hektar gäller jordbruksmark, som definieras som åkerareal samt vissa typer av naturbeten.

I detta kapitel analyseras konsekvenserna av förändringar i arealkraven. De förändringar som testas är höjningar av de krav som idag ligger på tre hektar till fem, tio samt femton hektar. Möjligheten att få stöd vid trädgårdsodling på 0,5 hektar lämnas orörd.

Inledningsvis följer en genomgång av det verkliga utfallet för de analyserade stöden under 2019, innan resultaten av förändrade arealkrav redovisas.

---

<sup>1</sup> Vilken mark som ingår varierar beroende på stödform. Detta diskuteras närmare längre fram i detta kapitel.

### 3.1.1 Utfallet 2019

Sammanlagt fick 393 gårdar arealstöd under 2019, och den sammanlagda åkerarealen för dessa gårdar var 13 893 hektar. Totalt utbetalades cirka 6,2 miljoner euro i stöd, vilket innebär att den genomsnittliga stödnivån var drygt 13 000 euro per gård. Under året betalades 3,56 miljoner euro ut inom M13, 1,56 miljoner euro inom M10, samt 1,04 miljoner euro inom M11.

**Tabell 1 Utbetalda arealstöd, efter kommun.**

Kommun	Antal mottagare	Åkerareal, hektar	Åkerareal, genomsnitt (ha)	Naturbete, hektar	Naturbete, genomsnitt (ha)	Totalt stödbelopp, euro	Stödbelopp, genomsnitt euro
Brändö	10	105	10	78	8	59 677	5 968
Eckerö	11	440	40	10	1	128 332	11 667
Finström	74	2 208	30	717	10	1 023 809	13 835
Föglö	22	645	29	986	45	283 499	12 886
Geta	22	706	32	311	14	347 520	15 796
Hammarland	44	1 578	36	465	11	645 753	14 676
Jomala*	64	2 997	47	892	14	1 241 228	19 394
Kumlinge	11	309	28	290	26	172 584	15 689
Kökar	6	172	29	561	93	109 356	18 226
Lemland	21	611	29	272	13	331 954	15 807
Lumparland	9	468	52	98	11	186 357	20 706
Saltvik	49	1 935	39	200	4	884 249	18 046
Sottunga	6	164	27	52	9	64 771	10 795
Sund	26	1 143	44	350	13	505 341	19 436
Vårdö	18	414	23	122	7	175 934	9 774
Fasta Åland	320	12 084	38	3 315	10	5 294 543	16 545
Skärgården	73	1 809	25	2 088	29	865 821	11 861
<b>Åland</b>	<b>393</b>	<b>13 893</b>	<b>35</b>	<b>5 403</b>	<b>14</b>	<b>6 160 364</b>	<b>15 675</b>

\*Eftersom det finns så få stödmottagare i Mariehamn redovisas stadens uppgifter sammanslagna med Jomala.

Källa: Livsmedelsverket, behandlat av ÅSUB

Av de 393 gårdarna fanns 73 i skärgården. Den genomsnittliga åkerarealen per gård var drygt 50 procent större på Fasta Åland än de i skärgården, medan de genomsnittliga betesarealerna var nästan tre gånger så stora i skärgården som på Fasta Åland. Det genomsnittliga stödet var 44 procent högre på Fasta Åland än i skärgården.

Brändö utmärker sig bland skärgårdskommunerna. Övriga kommuners åkerarealer är relativt nära skärgårdens genomsnitt på 25 hektar, medan åkerarealen på Brändö i genomsnitt endast är tio hektar. Vad gäller naturbete sticker Kökar ut med mycket stora beten.

På Fasta Åland finns de största genomsnittliga åkerarealerna i Lumparland, Jomala och Sund. Vad gäller naturbete är det Eckerö och Saltvik som utmärker sig genom att ha betydligt mindre genomsnittliga betesmarker.

Tabell 2 Utfall 2019, åldersgrupp

	Antal mottagare	Åkerareal, hektar	Åkerareal, genomsnitt (ha)	Totalt stödbelopp, euro	Stödbelopp, genomsnitt euro	Andel, mottagare	Andel, åkerareal	Andel, stöd
-29	11	472	43	164 355	14 941	3 %	3 %	3 %
30-34	22	1 173	53	572 054	26 002	6 %	8 %	9 %
35-39	23	806	35	393 277	17 099	6 %	6 %	6 %
40-44	33	1 947	59	832 061	25 214	8 %	14 %	14 %
45-49	32	1 176	37	526 468	16 452	8 %	8 %	9 %
50-54	64	2 868	45	1 281 525	20 024	16 %	21 %	21 %
55-59	65	2 311	36	1 050 895	16 168	17 %	17 %	17 %
60-64	53	1 603	30	690 078	13 020	13 %	12 %	11 %
65-69	37	730	20	336 317	9 090	9 %	5 %	5 %
70+	53	806	15	313 335	5 912	13 %	6 %	5 %
<b>Total</b>	<b>393</b>	<b>13 893</b>	<b>35</b>	<b>6 160 364</b>	<b>15 675</b>	<b>100 %</b>	<b>100 %</b>	<b>100 %</b>

Källa: Livsmedelsverket, behandlat av ÅSUB

Tabellen ovan visar åldersfördelningen av mottagarna av arealstöd. De största grupperna hittar man i åldern 50–64 år, samt över 70 år. Det finns ungefär lika många stödmottagare som fyllt 70 år som det finns under 40 år. Den genomsnittliga åkerarealen (och stödnivån) är dock cirka fyra gånger så stor i den yngre gruppen jämfört med den äldre.

### 3.1.2 Effekterna av ändrade arealkrav

Som nämndes ovan är idag det huvudsakliga arealkravet för de olika stöden tre hektar.<sup>2</sup> I detta avsnitt redogörs för de uppskattade effekterna ifall detta krav skulle höjas till fem, tio respektive femton hektar. De möjligheter som finns att få stöd för mindre arealer om man odlar trädgårdsväxter lämnas oförändrade. Beräkningarna grundar sig på 2019-års stödnivåer.

Det bör poängteras att samtliga beräkningar baseras på helt oförändrat ägande/arrendeförhållanden. I praktiken skulle höjda arealkrav troligen medföra åtgärder av jordbrukarna i en stor del av fallen där mark förlorar sitt stödberättigande. Möjligheten att arrendera ut eller möjligen till och med sälja mark blir förhållandevis mera attraktivt om marken inte är berättigad till arealstöd. Detta diskuteras vidare i sammanfattningen i avsnitt 4.2 .

De totala effekterna på utbetalade stödbelopp skulle vara marginella för samtliga stödformer vid en höjning av arealkravet till fem hektar. Då gränsen höjs till tio hektar fyrfaldigas effekten av kravändringen, minskningen i utbetalat stöd och uppgår då till 2,7 procent (166 000 euro) av 2019 års stödnivå. En ytterligare höjning till 15 hektar innebär att stödminskningen dubblas ytterligare en gång, och skulle då uppgå till 5,5 procent (342 000 euro) av 2019 års stöd. Utöver de sammanlagda effekterna visar tabellen nedan att det är M10 som påverkas minst procentuellt sett, medan M13 påverkas mest. Inom M13 finns inte möjligheten för trädgårdsodlingar på mindre arealer att få stöd, vilket innebär att minskningen för M13 blir större än

<sup>2</sup> Vilka marktyper som tas i beaktande skiljer sig något mellan de olika stöden, se avsnitt Tema: Effekter av förändrade arealkravovan.

övriga stöd.

**Tabell 3 Stödbeloppen med dagens krav och vid höjda arealkrav**

	Utfall 2019, dagens krav (euro)	Stödbelopp, minst 5 hektar (euro)	Stödbelopp, minst 10 hektar (euro)	Stödbelopp, minst 15 hektar (euro)	Skillnad i stödbelopp (idag och 5 ha)	Skillnad i stödbelopp (idag och 10 ha)	Skillnad i stödbelopp (idag och 15 ha)
M10	1 556 593	1 551 655	1 535 335	1 508 249	-0,3 %	-1,4 %	-3,1 %
M11	1 041 711	1 038 331	1 019 387	983 748	-0,3 %	-2,1 %	-5,6 %
M13	3 562 060	3 533 957	3 439 918	3 326 583	-0,8 %	-3,4 %	-6,6 %
<b>Totalt</b>	<b>6 160 364</b>	<b>6 123 943</b>	<b>5 994 640</b>	<b>5 818 580</b>	<b>-0,6 %</b>	<b>-2,7 %</b>	<b>-5,5 %</b>

Källa: ÅSUB

Antalet stödmottagare skulle minska märkbart vid höjda arealkrav. Av dagens 393 stödmottagare skulle 23 stycken inte vara stödberättigade om man höjde till fem hektar. Vid en höjning till tio hektar skulle 63 mottagare falla bort. Vid det högsta kravet skulle nästan var fjärde mottagare, 92 stycken, inte längre uppfylla kraven. Utöver detta skulle vissa stödmottagare förlora delar av sina stöd, då de uppfyller de högre kraven för en del av stöden, men inte alla.<sup>3</sup>

**Tabell 4 Antal stödmottagare idag och vid höjda arealkrav, efter kommun.**

Kommun	Antal mottagare 2019, dagens krav	Antal mottagare, minst 5 hektar	Antal mottagare, minst 10 hektar	Antal mottagare, minst 15 hektar	Skillnad, antal mottagare (idag och 5 ha)	Skillnad, antal mottagare (idag och 10 ha)	Skillnad, antal mottagare (idag och 15 ha)
Brändö	10	8	5	4	-20 %	-50 %	-60 %
Eckerö	11	10	10	10	-9 %	-9 %	-9 %
Finström	74	68	61	56	-8 %	-18 %	-24 %
Föglö	22	21	17	14	-5 %	-23 %	-36 %
Geta	22	22	21	20	0 %	-5 %	-9 %
Hammarland	44	42	39	34	-5 %	-11 %	-23 %
Jomala*	64	62	60	54	-3 %	-6 %	-16 %
Kumlinge	11	9	7	7	-18 %	-36 %	-36 %
Kökar	6	5	5	5	-17 %	-17 %	-17 %
Lemland	21	18	14	14	-14 %	-33 %	-33 %
Lumparland	9	8	7	7	-11 %	-22 %	-22 %
Saltvik	49	47	40	37	-4 %	-18 %	-24 %
Sottunga	6	6	6	6	0 %	0 %	0 %
Sund	26	26	22	20	0 %	-15 %	-23 %
Vårdö	18	18	16	13	0 %	-11 %	-28 %
Fasta Åland	320	303	274	252	-5 %	-14 %	-21 %
Skärgården	73	67	56	49	-8 %	-23 %	-33 %
<b>Åland</b>	<b>393</b>	<b>370</b>	<b>330</b>	<b>301</b>	<b>-6 %</b>	<b>-16 %</b>	<b>-23 %</b>

\*Eftersom det finns så få stödmottagare i Mariehamn redovisas stadens uppgifter sammanslagna med Jomalas.

Källa: ÅSUB

Eftersom det är de minsta gårdarna som faller bort är den procentuella

<sup>3</sup> Mer om detta i avsnittet "Partiellt förlorat stöd".



minskningen i antalet stödmottagare betydligt större än den procentuella minskningen i utbetalt stöd. Till exempel i fallet med en höjning till tio hektar skulle antalet stödmottagare minska med 16 procent, men stöden endast med tre procent.

**Tabell 5 Stödbeloppen med dagens krav och vid höjda arealkrav, efter kommun.**

	Utfall 2019, dagens krav (euro)	Stödbelopp, minst 5 hektar (euro)	Stödbelopp, minst 10 hektar (euro)	Stödbelopp, minst 15 hektar (euro)	Skillnad i stödbelopp (idag och 5 hektar)	Skillnad i stödbelopp (idag och 10 hektar)	Skillnad i stödbelopp (idag och 15 hektar)
Brändö	59 677	57 524	53 562	40 844	-4 %	-10 %	-32 %
Eckerö	128 332	127 001	125 037	125 037	-1 %	-3 %	-3 %
Finström	1 023 809	1 012 136	985 339	955 897	-1 %	-4 %	-7 %
Föglö	283 499	280 249	273 161	253 954	-1 %	-4 %	-10 %
Geta	347 520	345 419	340 508	328 373	-1 %	-2 %	-6 %
Hammarland	645 753	643 797	630 804	610 984	0 %	-2 %	-5 %
Jomala*	1 241 228	1 239 000	1 230 899	1 195 735	0 %	-1 %	-4 %
Kumlinge	172 584	170 838	165 077	156 630	-1 %	-4 %	-9 %
Kökar	109 356	108 072	102 577	102 577	-1 %	-6 %	-6 %
Lemland	331 954	328 296	313 409	310 228	-1 %	-6 %	-7 %
Lumparland	186 357	185 296	180 200	180 200	-1 %	-3 %	-3 %
Saltvik	884 249	881 307	863 883	851 147	0 %	-2 %	-4 %
Sottunga	64 771	64 032	64 032	64 032	-1 %	-1 %	-1 %
Sund	505 341	505 043	496 116	486 310	0 %	-2 %	-4 %
Vårdö	175 934	175 934	170 038	156 634	0 %	-3 %	-11 %
Fasta Åland	5 294 543	5 267 294	5 166 193	5 043 911	-0,5 %	-2,4 %	-4,7 %
Skärgården	865 821	856 649	828 447	774 669	-1,1 %	-4,3 %	-10,5 %
<b>Åland</b>	<b>6 160 364</b>	<b>6 123 943</b>	<b>5 994 640</b>	<b>5 818 580</b>	<b>-0,6 %</b>	<b>-2,7 %</b>	<b>-5,5 %</b>

\*Eftersom det finns så få stödmottagare i Mariehamn redovisas stadens uppgifter sammanslagna med Jomalas.

Källa: ÅSUB

De regionala skillnaderna är tydliga. Skärgården skulle drabbas betydligt hårdare än Fasta Åland ifall man höjde arealkraven. Samtliga av de undersökta höjningarna skulle procentuellt slå dubbelt så hårt mot stödbetalningarna i skärgården jämfört med Fasta Åland. Brändö, Kumlinge, Föglö, Vårdö är de kommuner som påverkas mest av alla, medan Sottunga och Kökar inte skiljer sig från Fasta Åland. Särskilt Brändö skulle påverkas av de nya kraven, ungefär en tredjedel av det utbetalda stödet skulle inte uppfylla kravet på 15 hektar.

#### **Karaktern på de jordbruk som inte skulle uppfylla högre arealkravgränser**

De gårdar som inte skulle vara stödberättigande under de testade reglerna skiljer sig tydligt från övriga. I detta avsnitt karaktäriseras de gårdar som faller bort<sup>4</sup>, genom att jämföra dem med de gårdar som skulle uppfylla de strängare kraven.

De gårdar som inte skulle klara av strängare arealkrav använder sina åkrar påtagligt annorlunda än övriga (Tabell 6). Den mest iögonfallande skillnaden är mängden vallodling. De gårdar som inte skulle uppfylla kraven på fem hektar använder nästan 90 procent av sin åkerareal till vall, medan övriga använder drygt hälften av åkern till vallodling. På de gårdar som faller bort vid höjningar till tio eller 15 hektar används drygt 70 procent av åkrarna till vallodling, eftersom en

<sup>4</sup> Gårdar som faller bort definieras som de gårdar som inte längre uppfyller något av de olika arealstöden som beskrivs i kapitel 3.1 ovan

större andel än hos de minsta gårdarna används till säd, potatis och gruppen "övrigt". De gårdar som faller bort vid de högsta kravnivåerna liknar överlag varandra; utöver vallen används ungefär en sjättedel av åkrarna till att odla säd, cirka 1,5 procent potatis och en marginell andel till grönsaker, frukt och bär.

En analys av produktionen på de berörda gårdarna visa att åkeranvändningen hos de stödmottagare som faller bort då kravnivåerna höjs till tio hektar eller högre kan karaktäriseras som ett tvärsnitt av åkeranvändningen på de allra minsta gårdarna och de gårdar som klarar även de högsta arealkraven; säd odlas i klart högre utsträckning än på de allra minsta gårdarna, men ändå klart mindre än på de största gårdarna. Potatis odlas i viss utsträckning på de mellanstora gårdarna, men i relativa tal endast ungefär en tredjedel så mycket som på de gårdar som klarar de högsta kraven.

Nästan ingen grönsaks- eller fruktodling sker på de gårdar som faller bort i någon av kravnivåerna. I den utsträckning som dessa grödor odlas på mindre arealer klarar de i de flesta fall kravet på 0,5 hektar trädgårdsodling, däremot skulle dessa odlare i vissa fall drabbas av partiellt förlorade stöd, se avsnittet "Partiellt förlorat stöd" nedan.

**Tabell 6 Användning av åkerarealen 2019 för de gårdar som uppfyller och inte uppfyller höjda arealkrav**

	Vall	Fodersäd	Brödsäd	Potatis	Äppel	Grönsaker, frukt och bär (exkl. äppel)	Träda	Övrigt
Uppfyller inte minst 5 ha	88,2 %	3,8 %	2,4 %	0,0 %	0,0 %	0,2 %	3,9 %	1,4 %
Uppfyller minst 5 ha	51,9 %	15,9 %	14,0 %	5,2 %	2,1 %	3,4 %	4,5 %	2,8 %
Uppfyller inte minst 10 ha	72,3 %	11,3 %	5,6 %	1,8 %	0,0 %	0,5 %	3,3 %	5,1 %
Uppfyller minst 10 ha	51,6 %	16,0 %	14,2 %	5,3 %	2,2 %	3,5 %	4,6 %	2,7 %
Uppfyller inte minst 15 ha	73,4 %	12,2 %	6,2 %	1,4 %	0,0 %	0,3 %	2,6 %	3,8 %
Uppfyller minst 15 ha	51,0 %	16,0 %	14,4 %	5,4 %	2,2 %	3,6 %	4,6 %	2,8 %

Källa: ÅSUB

Hur stora andelar av de olika odlingstyperna står de bortfallande gårdarna för? Tabellen nedan visar att gårdarna som faller bort vid 15 hektar står för sju procent av vallodlingen och kategorin "övrigt". I övrigt så är det odling av säd och bete som skulle tappa de största andelarna.

**Tabell 7 De bortfallande stödmottagarnas andel av markanvändningen 2019, efter gröda.**

Minimikrav	Bete	Vall	Fodersäd	Brödsäd	Potatis	Äppel	Grönsaker, frukt och bär (exkl. äppel)	Träda	Övrigt	Åker
5hektar	-0,2 %	-1,0 %	-0,1 %	-0,1 %	0,0 %	0,0 %	0,0 %	-0,5 %	-0,3 %	-0,6 %
10 hektar	-1,4 %	-3,6 %	-1,8 %	-1,0 %	-0,9 %	0,0 %	-0,4 %	-1,9 %	-4,7 %	-2,6 %
15 hektar	-2,8 %	-7,1 %	-3,9 %	-2,2 %	-1,4 %	0,0 %	-0,4 %	-2,9 %	-6,7 %	-5,0 %

Källa: ÅSUB

Antalet gårdar som har någon form av ekologisk odling minskar i något lägre utsträckning än antalet gårdar totalt sett. Av de 92 gårdar i materialet som har ekologisk odling skulle tre gårdar inte uppfylla kravet på fem hektar, 12 inte klara av kravet på tio hektar och 20 inte klara av kravet på 15 hektar.

På programorganisationens begäran har det även undersökts i vilken utsträckning det finns djur på de gårdar som huvudsakligen ägnar sig åt vallodling. Motiveringen för intresset var att det skulle kunna vara mer motiverat att ge stöd till gårdar med djurhållning eftersom de bidrar till den biologiska mångfalden i den mån de betar, samt bidrar till den lokala köttproduktionen. Totalt fanns det i materialet 159 gårdar med djurhushållning. Bland de gårdar som inte skulle uppfylla kravet på fem hektar är djurhållningen i det närmsta obefintlig. Antalet sjunker till 148 gårdar vid kravet på 10 hektar och till 139 gårdar vid krav på 15 hektar. Med tanke på den marginella djurhållningen bland de minsta, valldominerade, gårdarna är det tydligt att den producerade vullen på dessa gårdar inte behövs för de egna gårdarna i någon större utsträckning. Utöver detta finns små gårdar som har djur och som skulle förlora delar av sitt stöd. Andelen djurgårdar är dock klart lägre för de minsta gårdarna än för övriga gårdar även då gårdar som förlorar delar av sitt stöd är medräknade.

Den procentuella minskningen av antal gårdar med naturbete är mindre än den procentuella minskningen av gårdar totalt sett. Till exempel vid de högsta arealkraven minskar antalet gårdar med naturbete med 17 procent, medan minskningen av totala antalet gårdar är 23 procent. Även arealen minskar procentuellt mindre för naturbete än för åker. För naturbete är minskningen vid det högsta arealkravet 2,8 procent, medan det är cirka 5 procent för åker. Det finns dock flertalet gårdar med naturbete som förlorar en del av sitt stöd, eftersom deras åkerarealer inte uppfyller kraven för de stöd där naturbete inte kan tas i beaktande. Till exempel vid kravet på fem hektar tappar gårdar med sammanlagt 193 hektar naturbete delar av sina stöd.<sup>5</sup>

**Tabell 8 Naturbete med dagens krav och vid höjda arealkrav**

	Utfall 2019, dagens krav	Minst 5 hektar	Minst 10 hektar	Minst 15 hektar	Skillnad (idag och 5 hektar)	Skillnad (idag och 10 hektar)	Skillnad (idag och 15 hektar)
Naturbetesareal	5 342	5 331	5 269	5 194	-0,2 %	-1,4 %	-2,8 %
Antal gårdar med naturbete	198	194	181	165	-2,0 %	-8,6 %	-16,7 %

Källa: ÅSUB

Utvärderarna ser inte något principiellt problem med att vallodling och djurhållning sköts på olika gårdsenheter, men kan konstatera att dataunderlaget visar att stödet till de minsta gårdarna generellt sätt inte kan motiveras med en hög

<sup>5</sup> Se avsnittet om partiellt förlorat stöd nedan.

grad aktiv djurhållning. Man kan även konstatera att vissa mindre gårdar med naturbete skulle gå miste om delar av sitt stöd. Summorna per stödmottagare är små, men om detta skulle påverka brukarnas val att hålla naturbete öppet riskerar det att innebära betydligt större minskningar i naturbete än Tabell 8 ovan indikerar.

Att förändringarna i arealkraven skulle slå hårdast mot skärgården kunde konstateras redan i Tabell 5. Bland de gårdar som inte skulle uppfylla de nya kraven ligger ungefär var fjärde i skärgården, oavsett kravnivå, medan motsvarande andel för de som uppfyller kraven är ungefär en sjättedel. Skärgården är med andra ord tydligt överrepresenterad bland de bortfallande gårdarna.

**Tabell 9 Andelen av stödmottagarna 2019 med driftcentrum i skärgården, vid olika kravnivåer.**

	Dagens krav	Minst 5 ha	Minst 10 ha	Minst 15 ha
Uppfyller inte kravet		26 %	27 %	26 %
Uppfyller kravet	19 %	18 %	17 %	16 %

Källa: ÅSUB

### Stödmottagarnas åldersstruktur vid förändrade arealkrav

Andelen stödmottagare som fyllt 65 år är klart högre på de gårdar som skulle falla bort vid högre krav än de som skulle uppfylla dessa. Andelen som fyllt 65 år skiljer sig minst om man ser på den minsta kravhöjningen, där har ungefär var tredje av de bortfallande fyllt 65 år medan drygt var femte av de som uppfyller de nya kraven fyllt 65. Vid höjningar till de högre kravnivåerna är andelarna 65 år fyllda mer än dubbelt så höga bland de gårdar som faller bort jämfört med de som uppfyller de nya kraven.

**Tabell 10 Andelen av stödmottagarna 2019 som fyllt 65 år, vid olika kravnivåer.**

	Dagens krav	Minst 5 ha	Minst 10 ha	Minst 15 ha
Uppfyller inte kravet		35 %	41 %	41 %
Uppfyller kravet	23 %	22 %	19 %	17 %

Källa: ÅSUB

Grafen nedan visar hur åldersstrukturen för stödmottagarna skulle förändras vid de olika kravnivåerna för arealerna på arealstödet. Av grafen framgår att åldersstrukturen skulle föryngras mer ju högre arealkraven sätts. De grupper som skulle öka sin andel mest är 40–49 åringar, medan personer över 60 minskar mest. Totalt sett rör det sig dock inte om någon dramatisk förändring, särskilt inte då den utvecklingen i perspektiv genom att analysera förändringen från 2010 och framåt. Det är tydligt att den pågående strukturomvandlingen och demografiska utvecklingen haft betydligt större inverkan på ålderssammansättningen än vad de förändrade arealkraven skulle ha.

**Figur 3 Åldersstrukturen 2019 vid olika kravnivåer för arealstödet samt åldersstrukturen 2010, procent av stödmottagarna efter ålder.**

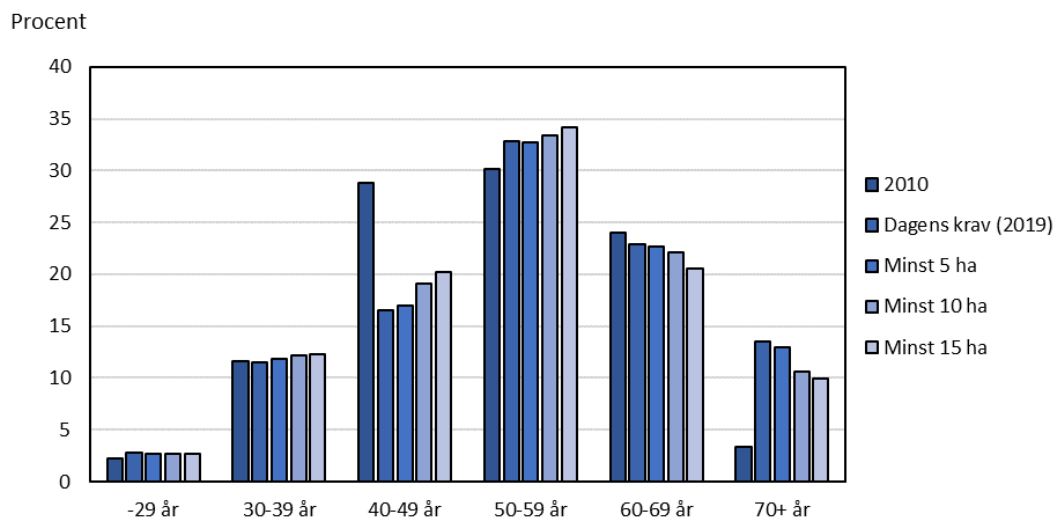

Källa: Livsmedelsverket, ÅSUB

### Partiellt förlorat stöd

Utöver de stödmottagare som helt skulle förlora sina stöd innebär de hypotetiskt förändrade arealkraven även att vissa av de kvarvarande stödmottagarna får minskade stöd. Detta beror på att vissa mottagare endast uppfyller något eller några av de olika åtgärdernas krav. Sammanlagt härrör drygt en fjärdedel av de totala stödminskningarna från partiella minskningar. Den absolut största delen av de partiella stödförlusterna är inom M13, där en höjning av kravnivån till 15 hektar skulle innebära att 39 stödmottagare sammanlagt ser sina stöd minska med 76 000 euro. Det är främst odlare av trädgårdsväxter som skulle förlora delar av sitt stöd. Detta eftersom de uppfyller kravet på 0,5 hektar trädgårdsodling i de övriga stöden, men de inte uppfyller kraven för M13 där undantaget för trädgårdsodlingar inte finns. Odlare av trädgårdsväxter är dock generellt de som är minst beroende av stöd för sina intäkter.<sup>6</sup> Den andra gruppen som mister sitt stöd inom M13 är gårdar med större naturbeten, som trots att de inte uppfyller de striktare kraven för M13 fortsättningsvis klarar gränserna för naturbetesstöden. Fyra jordbrukare skulle förlora i genomsnitt drygt 3 000 euro var i stöd för ekologisk odling, medan tio jordbrukare skulle förlora i genomsnitt 500 euro inom M10.

<sup>6</sup> ÅSUB Rapport 2018:3 Utvärderingen av LBU-programmet för Åland 2014–2020. Årsrapport med tematiska fördjupningar 2018, s. 38.

**Tabell 11 Minskning av stödbelopp för kvarvarande stödmottagare vid olika kravnivåer, euro.**

Åtgärd	Minst 5 hektar	Minst 10 hektar	Minst 15 hektar
M10	1 318	2 825	4 408
M11	1 002	2 338	10 180
M13	8 921	39 863	73 605
Totalt	11 241	45 026	88 193

Källa: ÅSUB

### 3.1.3 Jämförelser med 2010 års analys

Eftersom motsvarande analys som ovanstående gjordes 2010, kan jämförelser göras. Då gällde analysen det förra landsbygdsutvecklingsprogrammet, men det var även där frågan om att analysera en eventuell höjning av de huvudsakliga kraven på de i programmet dominerande arealstöden från tre hektar till tio, respektive 15 hektar.

Effekterna på mängden utbetalt stöd vid höjning av arealkraven är betydligt mindre idag jämfört med 2010. I den förra analysen uppskattades stödutbetalningarna minska med sex procent (420 000 euro) om kraven höjdes till 10 hektar och med tolv procent (807 000 euro) vid en höjning till 15 hektar. Detta alltså dubbelt så stora relativa förändringar jämfört med årets analys som visar på tre respektive sex procents minskning.<sup>7</sup> Den pågående strukturomvandling mot färre och större gårdar har minskat den potentiella effekten av höjda arealkrav, eftersom en allt mindre andel av jordbruken finns i de minsta kategorierna.

Förändringen ser dock inte likadan ut överallt på Åland. Om man jämför 2010 och 2019 års material har den genomsnittliga åkerarealen på Fasta Åland ökat med 30 procent, medan den i skärgården ökat med 18 procent. Att utvecklingen mot större gårdar gått snabbare på Fasta Åland innebär att känsligheten för höjda arealkrav blir mindre där. I 2010 års rapport uppskattades höjningar av kraven till 10 respektive 15 hektar leda till sex respektive elva procent minskning av stödutbetalningarna på Fasta Åland. I årets rapport har detta halverats till tre respektive fem procent. För skärgården är förändringen inte lika stor, från sju respektive 18 procent 2010 till fyra och elva procent – en dryg tredjedels minskning. De ojämna regionala effekterna inom programregionen av de ovan beräknade höjda arealkraven därmed ytterligare förstärkts jämfört med studien som genomfördes 2010.

Som framgick av Figur 3 ovan har den demografiska strukturen förändrats sedan 2010. I takt med att många ägare passerat pensionsålder har de i stor utsträckning fortsatt att bruka jordbruksmark. De äldre stödmottagarna har främst mindre åkerarealer, vilket innebär att höjda arealkrav skulle få en tydligare demografisk effekt idag jämfört med 2010. År 2010 beräknades stödutbetalningarna minska med cirka 800 000 euro om kravet höjdes till 15 hektar, av dessa skulle elva procent

<sup>7</sup> I analysen 2010 inkluderades inte möjligheten för fortsatt stöd vid trädgårdsodling på 0,5 hektar, vilket ytterligare ökade effekten något. De totala stödutbetalningarna skulle minska med ca en procentenhet mer vid en höjning till 15 hektar, om detta gjordes även i årets analys.

drabba personer som fyllt 65. I årets material skulle hela 40 procent av de totala minskningarna på drygt 300 000 euro drabba personer som fyllt 65 år. Förutom att andelen äldre jordbrukare har ökat kraftigt sedan 2010 så har även andelen av de utbetalda stöden som går till personer över 65 år dubblats från fem procent till tio procent mellan år 2010 och 2019. Se närmare analys av de stödmottagare som är 65 år och äldre i Bilaga 2.

### **3.2 Tema: jordbrukets investeringar inom Ålands landsbygdsutvecklingsprogram**

Investeringsstöd till primärproduktion under programperioden 2014–2020 motiveras primärt av att produktiviteten och konkurrenskraften måste öka inom det åländska lantbruket. För att detta ska ske behövs investeringar i produktionshöjande åtgärder och ny teknik. Investeringsstöd kan beviljas jordbruksföretag med verksamhet på Åland. Urvalskriterier används. Stöd beviljas främst produktionsbyggnader inom animalieproduktionen, till lager, produkthanteringsutrymmen, växthus, skördemaskiner, täckdikning, bevattning och energiinvesteringar. Vid stödansökan ska en affärsplan bifogas. I affärsplanen ingår en beskrivning av åtgärdens inverkan på miljön och hur man undviker eller minskar en negativ inverkan på miljön. Investeringen får inte leda till en negativ påverkan på vattenmiljön. Affärsplanen utgör även grund för bedömningen i enlighet med urvalskriterierna. Jordbruksföretagets produktionspotential beräknas i affärsplanen och utgör en del av bedömningen av projektet (för detaljerad beskrivning från programmet, se bilaga 1).

#### **3.2.1 Fördelning av investeringsstödet**

Investeringsstödet är uppdelat i två delar: en del riktat till jordbruksföretag (M04.1) och en del riktat till livsmedelsförädling (M04.2). Inom investeringsstödet till livsmedelsförädling är cirka 80 procent av budgeten uppbunden. Däremot är investeringsstödet till jordbruksföretag den enda större stödåtgärden inom LBU-programmet där målsättningen inte ser ut att uppnås. De beviljade stöden uppgår endast till 60 procent av målsättningen, trots att målsättningen sänkts med cirka en miljon euro från den första programversionen. Av denna anledning följer nedan en fördjupande genomgång av användandet av investeringsstödet till jordbruksföretag (M04.1).

Då man jämför fördelningen av investeringsstödet mellan olika inriktningar inom jordbruket (Figur 4) kan man konstatera att över 40 procent av det beviljade investeringsstödet inom jordbruket gått till gårdar i kategorin "andra betesdjur" (än mjölkkor som utgör en egen grupp i klassificeringen av produktionsinriktningar. Kategorierna "trädgårdsodling" och "åkergrödor" har ungefär 20 procent vardera av det beviljade stödet. Mjölkgårdarna har fått tretton procent av stöden, medan grupperna "fröätare" och "blandat" tillsammans fått fem procent av stödet. Jämfört med den förra programperioden är mjölkgårdarnas minskade andel den största skillnaden, men även minskningen av trädgårdsodlingarnas andel är relativt stor.

**Figur 4 Fördelningen av det beviljade investeringsstödet till jordbruket mellan olika inriktningar.**

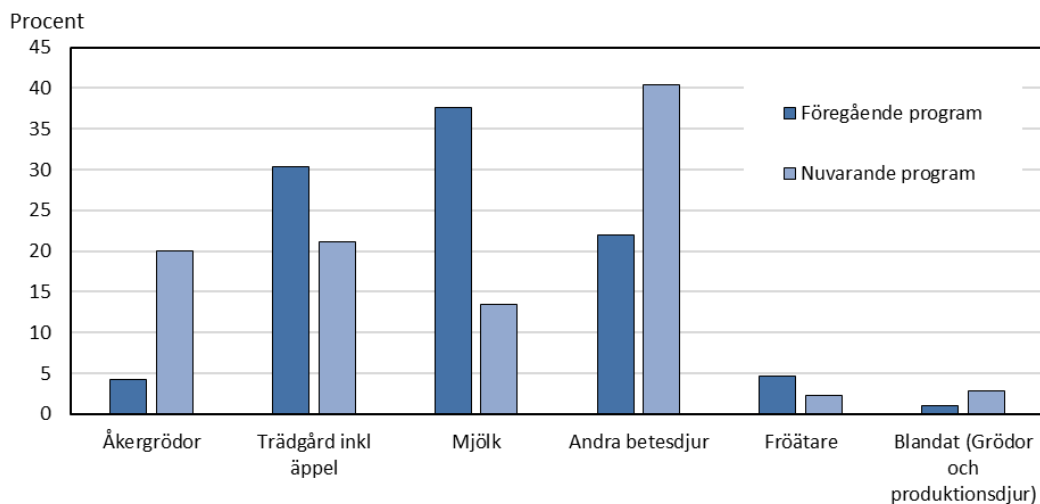

Mjölkgårdarnas och trädgårdsodlingarnas andelar av investeringsstödet har förskjutits till gårdar inriktade på "andra betesdjur" eller åkergrödor. Inom inriktningen "andra betesdjur" har de tunga investeringarna handlat om ladugårdar. Två tredjedelar av de beviljade stöden på 1,5 miljoner euro utgörs av ladugårdsprojekt. Inom inriktningen "åkergrödor", har stora investeringar i bevattning och lager. Dessa utgör cirka 470 000 av de 720 000 euro som beviljats. Även om investeringarna minskat inom trädgård så har det fortsatt skett relativt stora investeringar i till exempel ULO-lager och växthus.

Förra programmet gjordes stora investeringar i ladugårdar och mjölkningsteknik på mjölkgårdarna, medan det i årets program nästan helt saknas projekt där stödnivån överstiger 50 000 euro. Detta innebär att mjölkgårdarnas andel av det totala stödet minskat markant. Här är det viktigt att påminna om de extraordinära förutsättningar som gällt inom mejeribranschen under programperioden. Flera omständigheter, både förutsedda (avskaffande av mjölkkvoter inom EU) och oförutsedda (t.ex. det ryska importstoppet) har inneburit kraftigt sänkta mjölkpriser och tårt på mjölkgårdarnas ekonomi. Dessa gårdars investeringsstöd ser ut att minska med ungefär en miljon euro, eller två tredjedelar, jämfört med den förra programperioden. Utan mjölkbranschens minskning skulle mängden investeringsstöd till jordbruksföretag överträffa den förra programperioden. Beviljandegraden skulle då närma sig 80 procent, vilket får anses vara bra med ett år kvar av programperioden.

Avslutningsvis påverkas måluppfyllelsen av hur hög målsättningen är. I slutversionen av det förra programmet var budgeten för investeringsstödet till jordbruksföretag 4,7 miljoner euro. I det nuvarande programmet är budgeten 6,0



miljoner euro<sup>8</sup>. Trots att målsättningen sänkts med en miljon euro under programperioden är målsättningen alltså 27 procent större än i föregående program. Man ska även komma ihåg att stödnivån under föregående program låg på 50–55 procent medan den i nuvarande program ligger på 35-40 procent. Även om mängden investeringsstöd ser ut att kunna hamna på en liknande nivå som under den förra programperioden är det mycket osannolikt att den höga ambitionsnivå som finns i nuvarande program kommer att uppfyllas.

### 3.2.2 Investeringar inom andra EU-länder

Ålands höga ambitionsnivå gällande investeringar syns också i en jämförelse av Ålands implementering av prioritet 2A inom ramen för landsbygdsprogrammet med övriga nordiska länder som är med EU. Tabell 11 visar att Åland ligger högt gällande målsättning under programperioden, men också att implementeringen (dvs utbetalningar) släpar efter även i andra LBU-program.

**Tabell 12: Ålands och andra nordiska länders planerade och implementerade stöd till investeringar i omstrukturering eller modernisering via respektive landsbygdsprogram 2014-2020 (Data hämtat från Europeiska kommissionen, 2020a, 20200128).**

% jordbruksföretag med stöd från ett landsbygdsprogram för investeringar i omstrukturering eller modernisering	Planerade investeringar	Implementerat 2018
Åland	13,8 %	7,2 %
Finland	11,9 %	7,3 %
Danmark	2,2 %	1,0 %
Sverige	4,9 %	1,9 %

Den generella trenden för implementerandet av planerade investeringar för Europeiska jordbruksfonden för landsbygdsutveckling (EJFLU; på engelska EAFRD) inom EU visar att 50 % av de planerade utgifterna spenderats och 66 % av utgifterna är beslutade i slutet av januari 2020 (2020 01 28). Ytterligare två markörer i sammanhanget är att Finland har spenderat 66 % och beslutat om 97 %, medan Sverige har spenderat 61 % och beslutat om 90 % av de planerade utgifterna inom EJFLU (Europeiska kommissionen, 2020b).

### 3.2.3 Effekter av investeringar inom EU

Investeringsstöd till primärproduktion på Åland under programperioden 2014–2020 motiveras primärt av att produktiviteten och konkurrenskraften måste öka. Dessa motiv är i linje med EU:s gemensamma landsbygds- och jordbrukspolitik. Det föreligger dock fåtal jämförande studier om effekterna av offentligt stöd

<sup>8</sup> Detta inkluderar cirka 0,7 miljoner som var helt nationellt finansierat

gällande produktivitet och konkurrenskraft för landsbygds- och jordbruksföretag inom EU. Nedan sammanfattas resultat från fyra studier då de sätter intervjuresultaten på Åland i ett bredare sammanhang.

I en genomgång av den empiriska evidensen gällande effekter av nationellt och europeiskt stöd till små- och medelstora företag inom EU (Dvouletý m.fl. 2020) påvisas att offentligt stöd framförallt har positiva influenser. Baserat på en sammanställning av 30 studier i ett antal europeiska länder (Italien, Storbritannien, Kroatien, Tjeckien, Irland, Tyskland, Belgien, Estland, Finland, Ungern, Lettland, Spanien och Sverige) framhålls att offentligt stöd till små och medelstora företag inom alla europeiska regioner har positiva effekter på indikatorer såsom företagsöverlevnad, arbetstillfällen, rörliga och fasta tillgångar, försäljning och omsättning. Effekterna på produktivitet från offentliga medel är dock varierande, och inte nödvändigtvis positiva. Detta förklaras potentiellt av att produktiviteten påverkas av omgivande kostnadsutveckling, och att produktiviteten därför kan tolkas som konstant. Författarna menar att slutsatserna ska hanteras varsamt då de bygger på ett litet urval av kontrafaktiska analyser, med olika indikatorer och avgränsningar.

I en studie av effekterna på produktiviteten av investeringsstöd för svenskt lantbruk 2007–2013, visar Nilsson (2017) att investeringsstöd har två effekter. För det första har stödet en positiv och signifikant effekt på produktiviteten men enbart för små företag (i studien, företag med 1 anställd). För det andra har stödet en negativ och signifikant effekt om stödet är för högt i relation till företagets inkomst. Det gäller för alla företag, oavsett storlek. Baserat på resultaten rekommenderar Nilsson (2017) att effektiviteten av investeringsstöd kan förbättras om det riktas till små företag som har potential att bli produktiva. Studien visar också att investeringar i teknik för förnyelsebar energiproduktion på företagsnivå kan uppfattas som riskabla och oprövade, och att det därför kan behövas riktat stöd för att uppmuntra en omställning till fossilfria energilösningar, såsom sol, vind, och biogas.

I en studie av finländska jordbrukarnas finansieringsbehov (Alho m.fl. 2019) konstateras att nuvarande stödsystem fungerar relativt bra för finansieringen av jordbrukets investeringar. Dock påverkar den pågående strukturförändringen. Med fler gårdar som drivs i aktiebolagsform i stället för som traditionella familjeodlingar, påverkar finansieringsbehoven som verkar bli mer diversifierade framöver. Gårdarna som drivs i bolagsform genomför ofta finansiellt större investeringar, vilket kan leda till problem vad gäller tillgång till säkerheter och därmed problem med att erhålla banklån. Det ser ut att finnas behov för att komplettera jordbruksstöden med fler olika instrument, såsom garantier, för att bemöta de diversifierade finansiella behoven inom sektorn.

En annan studie (Bostian m.fl. 2018) visar att jordbrukets miljöförbättrande stöd i Finland kan ha allvarligare produktivitetshämmande effekter än vad man tidigare

trott. Det finns alltså en målkonflikt mellan jordbrukets produktivitet och miljöförbättrande stödåtgärder.

### 3.2.4 Sammanfattning från intervjuer med lantbrukare

#### **Investeringsvilja och framtidsutsikter hos lantbrukare som erhållit investeringsstöd**

##### **Anledningar till investeringar:**

I detta uppdrag har det genomförts 12 intervjuer med lantbrukare som har sökt och beviljats investeringsstöd inom Landsbygdsutvecklingsprogrammet (LBU). För att få mer information om investeringsviljan hos lantbrukare på Åland har det även genomförts 4 intervjuer med lantbrukare som har tagit emot arealstöd men som inte har sökt något investeringsstöd (dessa intervjuer är sammanfattade i slutet av avsnittet). Tanken med intervjuerna har varit att få information om hur lantbrukarna upplever investeringsstödet, vad som är de främsta motiven för investeringarna samt undersöka hur stödet kan förbättras. Därtill är intervjuerna ett sätt att lyfta lantbrukarnas röster i diskussionen om LBU-programmet.

Investeringarna som de 12 intervjuade lantbrukarna har gjort är av olika karaktär. De omfattar täckdikning, solceller, potatislinje; inköpande av såmaskin, mobiltork och silos, bevattningsramp och annan bevattningsutrustning; byggande av växthus, ULO lager, kyllager, packeribyggnad och vindskydd för djur. Anledningarna till att man har valt att investera varierar och är kopplade till vilken investering som har gjorts. Generellt kan man dock säga att sänkta kostnader och ökad produktivitet är de vanligast nämnda motiven. Lantbrukarna investerade i täckdikningen och vindskydd för djur för att "man måste göra det" för trädens hållbarhet och för att vara i linje med djurskyddslagstiftning, i kyllager framförallt för att skapa en förbättrad produkt, och i bevattningsutrustning för att spara vatten och öka effektiviteten. Det är ingen som anger miljöskäl som huvudanledning till sin investering.

De flesta av intervjupersonerna säger att de hade genomfört sina investeringar även utan stöd från Landsbygdsutvecklingsprogrammet. Flera intervjuade sa dock att investeringen antagligen hade gjorts senare, eller med billigare eller äldre teknik. Somliga menade att de offentliga medlen innebär att man kunnat göra fler investeringar inom en kortare period än man kunnat göra utan stöd. Andra menade att själva ansökningsprocessen inom LBU är så långsam att det inte gör så stor skillnad.

Även om vi inte vet något om detta enskilda fall så är handläggningstiden för investeringsstöd inom LBU-programmet på Åland generellt kort och understiger med god marginal regelverkets krav på högst 90 dagar. Några menade att de kunde investera i större skala på grund av stödet och det framkom att mindre företag kan ha svårt att få lån av banken om man inte har investeringsstödet som grund. Generellt är de intervjuade lantbrukarna "våldigt nöjda" med sina investeringar, endast ett fåtal är bara "nöjda". Ungefär hälften av intervjupersonerna hade genomfört sin investering på samma sätt idag medan den andra hälften hade gjort sina investeringar i större skala.

### **Effekter av investeringarna:**

Merparten av intervjupersoner nämner att deras investering fick de effekter som eftersträvades. Vi märker dock att fler effekter nämns än de initialt nämnda anledningarna till investeringarna, uppräknade i tidigare stycke. Även om detta i vissa fall kan hänvisas till att frågan har ställts en gång till verkar vissa investeringar också ha medfört oväntade positiva effekter. Ökad produktivitet är den effekt som nämns absolut flest gånger tillsammans med sänkta kostnader och energieffektivisering. När det gäller miljöeffekter var dessa inte nämnda som en anledning till investeringen men de betraktades som en välkommen buseffekt av investeringen. Oväntade effekter handlar också om bättre överblick över arbetet, lugnare och tryggare arbetssituation i form av att kunna planera och inte helt vara utlämnad till elementen.

En oväntad positiv effekt av några av investeringarna var också ökat samarbete mellan lantbrukare. Detta var inte en effekt som nämndes förrän den var specifikt frågad om. En lantbrukare berättar att hans investering i en tork har bidragit till att andra lantbrukare kan torka hos honom istället för att vänta i köer till existerande torkar, vilket har resulterat i oförutsedda inkomster samt samarbete mellan lantbrukare. En annan lantbrukare som investerade i ett flislager berättar att ökat samarbete var ett planerat resultat av hans investering. Andra lantbrukare köper nu flis av honom istället för att lagra själva, vilket är effektivt och leder till ökade inkomster. En investering som resulterade i ett nystartat företag har också resulterat i mer samarbete mellan företaget, Ålands trädgårdshall och andra lantbrukare samt minskat behovet av att köpa plantor från Sverige. Det finns även några exempel på gemensamma investeringar kring bevattning.

Flera av lantbrukarna nämner även att de tror att deras investeringar kommer generera långsiktiga effekter, hur mycket och på vilket sätt beror på vilken typ av investering som har genomförts. En del pekar på att investeringar är ett måste för

fortsatt utveckling och produktion, samt för att vara konkurrenskraftiga i framtiden. Andra menar att investeringen har resulterat i ökad dygnssysselsättning samt årssysselsättning oberoende av väder och klimat, vilket långsiktigt är bra för lantbruket. Många menar även att investeringen är långsiktig eftersom tanke är att den ska kunna användas länge samt generera nytta under en lång tid.

### **Generell investeringsvilja:**

För att hitta möjliga problem med ansökningsprocessen och programstödet i sin helhet frågade vi om det hade genomförts några andra investeringar som lantbrukarna inte hade sökt investeringsstöd för under nuvarande programperiod. Flera av lantbrukarna hade genomfört andra investeringar men främst i maskiner som inte är stödberättigade. Några nämner även investeringar i form av byggande av en maskinhall och inköpande av spruta för bekämpningsmedel. Andra har gjort fler små investeringar som ligger under minimigränsen och därför inte är stödberättigande.

Några personer menar att stödet som går att söka inom Ålands trädgårdshalls producentprogram är bättre än stödet inom LBU programmet för vissa investeringar. Där får man till exempel högre stöd, 50 %. Det framkommer också att det är svårt att göra en snabb investering inom LBU-programmet vilket gör att vissa personer inte har sökt stödet. En person menar att det är alldeles för byråkratiskt jobbigt att söka stödet. Han har efter denna investering gjort flera dyrare investeringar som han inte har sökt stöd för eftersom han inte tycker att det är värt det. Nu när han ska göra en väldigt dyr investering måste han söka stöd och har därför anställt en person som kan hjälpa honom.

### **Omvärldsfaktorers påverkan på investeringsviljan:**

Det finns blandade tankar kring huruvida omvärldsfaktorer så som torkan 2018, stormen Alfrida 2019, utmaningarna inom livsmedelsindustrin (hotet om nedläggning av Orkla chipsfabriken, slopade mjölkkvoter inom EU, sanktioner mellan EU och Ryssland) har påverkat investeringsviljan hos lantbrukarna. Många av investeringarna i vårt urval gjordes innan torkan 2018 och stormen Alfrida 2019 vilket förstås gjorde att de investeringar vi fokuserar på inte har påverkats av dessa faktorer. En intervjuperson nämner att han investerade i en avsaltningssystem på grund av torkan 2018 medan flera personerna säger att de är glada att de gjorde investeringarna innan dessa händelser, eftersom det underlättade under de svåra perioderna. Speciellt de som byggde ut bevattningsstrukturer innan torkan 2018 var nöjda. En lantbrukare berättar även om en aktuell investering i ett bevattningssystem där flera lantbrukare har gått ihop för att garantera vatten vid liknande torrperioder.

Även om omvärldsfaktorer inte verkar ha påverkat nämnvärt menar flera av intervjupersonerna att det finns en ökad osäkerhet kring snabba förändringar i produktionskedjor samt förändringar i klimatet. De nämnda omvärldsfaktorerna har ökat behovet av att "vara på tårna" för att klara sig under nya svårare förutsättningar. Vissa av lantbrukarna kopplar vikten av flexibilitet till behov av nya investeringar.

### **Kontakt med Landskapsregeringen:**

Lantbrukarna har fått information om LBU-stödet på lite olika sätt. Merparten av intervjupersonerna har länge varit aktiva lantbrukare och har även familj inom lantbruket vilket gör att de inte kommer ihåg exakt när och hur de fick informationen, det är något de alltid har vetat helt enkelt. De flesta menar dock att de läser på Landskapsregeringens hemsida eller ringer direkt till Landskapsregeringens kontaktperson för att få mer uppdaterad information. Andra har istället haft kontakt med hushållningssällskapet eller Ålands fruktodlarförening.

Överlag är intervjupersonerna positiva till den kontakt de har haft med landskapsregeringen i och med ansökningsprocessen. De flesta kommentarerna handlar om att kontakterna har varit tillmötesgående samt gett bra stöd. Många är även positiva till den hjälp de har fått från landsbygds konsulterna. Andra kommentarer är att hemsidan kunde vara bättre uppdaterad och att det ibland var svårt att få tag på rätt person på telefon. Det finns en kommentar om att det är svårt att komma som en utomstående och söka stöd. Lantbrukaren menar att man behöver kontakter för att tas på allvar, speciellt om man har en ny idé som inte helt passar in i formen för programmet. Många menar också att det har skett stora förbättringar i datasystemet sedan början av programperioden men att det fortfarande är onödigt krångligt.

### **Möjliga förbättringar i ansökningsprocessen:**

När det kommer till frågor om hur processen skulle kunna förbättras är det många som är kritiska till att ansökningsprocessen är så komplicerad och byråkratisk. En person menar till exempel att det är tydligt att systemet inte är byggt av lantbrukare och att många därför har svårt att fylla i ansökan och placera sitt projekt i systemet. Hur svårt man uppfattar att systemet är beror förstås också på hur datorvan den individuella lantbrukaren är och hur van lantbrukaren är vid liknande ansökningsprocesser.

Många menar att ansökningsprocessen innehåller för många olika steg.. Det nämns

även att det är onödigt krångligt och tidskrävande att kräva tre offerter i en ansökan på ett så litet ställe som Åland. Det verkar också som att lantbrukarna är mer villiga att lägga tid på ansökningsprocessen när det gäller större investeringar. För mindre investeringar är det några som tycker att processen kostar mer än det ger. Ett förslag som framkommer från intervjuerna är till exempel att ha en enklare ansökningsprocess till mindre investeringar.

En annan lantbrukare säger att man borde underlätta processen när flera lantbrukare ansöker tillsammans om en gemensam investering, speciellt om man vill öka samarbetet mellan lantbrukare på Åland. Han berättar att han och några andra lantbrukare ville göra enskilda ansökningar till en gemensam anläggning men att de var tvungna att bilda en sammanslutning vilket blir krångligt när man deklarerar, speciellt om man är involverad i flera olika sammanslutningar. Liknande brister i flexibilitet i programmet är något som nämns ett flertal gånger. En lantbrukare berättar att deras relativa ovanliga och nya företagsmodell inte passade in i ansökningsmallen. Hon menar att det var svårt att få stöd om man inte är en "regelrätt bonde" och att det är svårt att få stöd för att starta ett företag. En liknade kommentar kommer från en annan lantbrukare som menar att man lägger för stor vikt vid icke-produktiva investeringar inom programmet och att man vid utformandet av programmet har haft tyngdpunkt på lantbrukare som inte är de mest driftiga och innovativt utvecklande. En annan lantbrukare lyfter vikten av att landskapsregeringen och Hushållningssällskapet är medvetna om de lokala olikheterna på Åland. Han exemplifierar med att det tar länge tid att få beställningar ute i skärgården vilket har gjort vissa datum i hans ansökan inte har varit korrekta, vilket i sig har resulterat i att han förlorat pengar.

Det råder delade meningar om huruvida informationen om stödet är tillräcklig. Vissa menar att det borde finnas mer information om hur man söker samt om hur man får mer hjälp med det. Medan andra menar att den hjälp som finns är bra och tillräcklig. Eftersom Åland är litet blir också stödet och processen väldigt beroende av specifika individer, detta märks då samarbetet mellan lantbrukarna och konsulenterna verkar variera beroende på personkemi. Det finns kommentarer om att stödet och hjälpen från hushållssällskapet är essentiell och absolut inte får tas bort. Stödet skulle till och med kunna utvecklas, det skulle till exempel kunna finnas någon form av "starthjälp" så att projekten kommer igång och lantbrukarna får information tidigt i processen om vad som är möjligt och vad som behöver göras.

Merparten av intervjupersonerna som erhållit investeringsstöd säger att de antagligen kommer söka stöd från LBU-programmet igen om de gör en större

investering. Det är dock bara en handfull som har några specifika investeringsplaner för tillfället. Nämnda framtida investeringsplaner innefattar utökning av lagerlokaler, byggande av växthus, vindkraftverk, ULO lager och sorteringshall.

### **Investeringsvilja och framtidsutsikter hos lantbrukare som erhållit arealstöd men inte investeringsstöd:**

För att få ytterligare information om investeringsviljan på Åland gjordes 4 ytterliga intervjuer med lantbrukare som har fått arealstöd men som inte sökt investeringsstöd.

Generellt var anledningen till att lantbrukarna inte hade sökt stöd att de inte hade gjort några investeringar som var stödberättigande. En menar att det är åldern och ovissheten för vad som kommer hända med lantbruket som gör att han inte investerar mer. Samma person menar att han antagligen inte heller kommer söka stöd eftersom han tror att han förbinder sig på att fortsätta ett visst antal år för att tjäna in investeringen. En annan säger att det inte fanns något att investera för eftersom hans lantbruk inte är lönsamt, enligt honom handlar det mycket om de sjunkande stöden i EU:s jordbrukspolitik. Han menar att stöden och det som sker lokalt på Åland inte spelar någon roll eftersom det finns stora strukturella problem globalt, både i politiken och på marknaden.

En lantbrukare som odlar spannmål menar att han inte är stödberättigad eftersom han jobbar med annat på deltid. Enligt lantbrukaren själv är det en ond cirkel. Han känner att spannmål allmänt är nedprioriterat i programmet och att han måste ha ett annat jobb för att klara sig. Han menar att situationen ser ut på samma sätt för de flesta spannmålsbönder på Åland. En annan lantbrukare menade tvärtom att "deltidsodlare" lika enkelt kommer över stödpengarna från samma pott, och att det borde finnas en gräns i jordbruksinkomster för att komma åt stödet. En sådan gräns existerar dock redan och man måste omsätta 15 000 euro från försålda produkter och miljöstöd för att beviljas stöd. Odlar man spannmål krävs det även att man odlar ca 30 ha.

En annan kommentar är att man borde få stöd även för begagnade tröskor. Lantbrukaren menar att det är konstigt att maskinerna måste vara nya för att vara stödberättigande, speciellt eftersom en ny tröska med stöd skulle kosta ännu mer än den begagnade utan stöd. Anledningen till att man inte kan få stöd för begagnade tröskor är att man inte ska kunna få stöd för samma tröska två gånger.



---

En person valde aktivt att inte söka stöd när han investerade i sin bevattningsdamm eftersom han ville göra det helt på sitt eget sätt och han ville ha en process där han kunde ta snabba beslut, vilket han menade inte är möjligt inom LBU-programmet.

I intervjuerna finner vi att en del av lantbrukarnas kommentarer motstrider varandra, samt inte alltid stämmer överens med regelverket i det nuvarande LBU-programmet. Som vi ser ovan har lantbrukarna till exempel olika uppfattningar om vad som gäller för att få beviljat stöd. Även om detta kan ha flera olika anledningar, så som förändrat regelverk eller gamla fördomar om programmet som ligger kvar, så visar det på vikten av tydlig kommunikation om investeringsstöden inom LBU-programmet.

## 4. Slutsatser

### 4.1 Målkonflikter

Den potentiella konflikten mellan å ena sidan ett miljömässigt hållbart lantbruk med hänsyn till biologisk mångfald (till exempel genom naturbeten och kantzoner) och klimat (till exempel genom att binda kol i åkermark genom permanent eller semi-permanent växttäckning) och ett ekonomiskt lönsamt lantbruk (till exempel mål om ökad produktivitet och sysselsättning) å den andra sidan är inte unik för Åland. Den är både historiskt betingad och skapar för närvarande (februari 2020) debatt i Bryssel mellan de olika arbetsgrupperna (primärt arbetsgruppen för miljö och arbetsgruppen för jordbruk) som sätter upp ramarna för nästkommande programperiod för den gemensamma jordbrukspolitiken.

Ålands landsbygdsutvecklingsprogram syftar till en hållbar tillväxt. Detta ska uppnås inom ramen för ett gediget program med åtgärder och medel för implementering. Även om årets utvärdering inte haft hållbar utveckling som tema visar de resultat som framkommit att det finns potentiella målkonflikter mellan den ekonomiska hållbarheten, den miljömässiga hållbarheten och den sociala hållbarheten (Slätmo m.fl. 2017).

Till exempel finns en risk att ökade arealkrav för stöd (som skulle motiveras av att det antas leda till en ökad produktivitet genom strukturrationalisering, det vill säga den ekonomiska hållbarheten) kan medföra negativa effekter för upprätthållandet av extensivt brukade naturbetesmarker (som motiveras av miljömässig hållbarhet då dessa marker är väldigt viktiga för den biologiska mångfalden). Även om riktat stöd finns till naturbetesmarker är brukandet av dessa marker kopplat till resten av gården och lönsamheten är ofta inte tillräcklig. Det finns svårigheter med att uppmuntra ett miljömässigt hållbart lantbruk enbart med hjälp av politik och ersättningar för till exempel naturbetesmarker. Svårigheterna kommer sig av att det inte nödvändigtvis är naturbetesmarker som är det mest lönsamma för den enskilda företagaren (Larsson m.fl. 2020). Upprätthållande av naturbetesmarker styrs av en annan logik än den företagsekonomiska logiken, då det är investeringar och i många fall oavlönat arbete som upprätthåller jordbruksvärden av biologisk mångfald, kulturminnen, kulturmiljö, rekreation. Om det finns en vilja att upprätthålla dessa marker är det en viktig fråga framöver hur dessa marker fortsatt ska skötas? Om det skulle finnas enkla svar hade utvärderarna gett dem, men så är inte fallet. Det gäller att balansera ansvarsfördelningen mellan den enskilda företagaren eller lantbrukaren, och det allmänna.

#### 4.2 Effekterna av förändrade arealkrav

- I den här analysen har vi utgått ifrån att ägande och arrende av marken är oförändrad. I praktiken skulle dock en rad förändringar ske med marken som brukas av de stödmottagare som inte uppfyller striktare krav. Resultaten är därför i första hand en bild av hur många stödmottagare som skulle ställas inför behovet att omorganisera sina gårdar på ett eller annat sätt, samt hur stora delar av till exempel de totala åkerarealerna som dessa utgör.
- De huvudsakliga alternativen för den stödmottagare som förlorar sitt stödberättigande är att sälja/arrendera ut mark som han eller hon äger, köpa/arrendera mer mark för att uppfylla de nya arealkraven, att bruka marken utan stöd, eller att sluta bruka marken. Någon uppskattning av den arealmässiga fördelningen mellan dessa olika alternativ görs inte i denna rapport.
- Det kan dock konstateras att det sannolika är att en stor del av den mark som inte längre är stödberättigad lösgörs för större gårdar. Med tanke på den stela ägandestrukturen för åländsk jordbruksmark är det troligen främst i form av ökat arrendeutbud som marken skulle bli tillgänglig.
- Ett ökat utbud av mark skulle vara positivt för de gårdar som klarar av de nya kraven och som kan ta del av detta utbud.
- Den vallodling som idag dominerar på de gårdar som inte skulle klara högre arealkrav kan idag skördas och användas av större gårdar. Delar av denna typ av verksamhet kan vid ändrade regler fortsätta i stort oförändrad, men genom att den större gården arrenderar marken och betalar arrende till ägaren av åkern. Det är därför inte klarlagt hur till exempel mängden vallodling totalt sett skulle förändras.
- Arronderingsproblematiken på Åland, där en gårds marker många gånger är opraktiskt utspridd geografiskt, skulle inte nödvändigtvis avhjälpas, även om möjligheterna att hitta tillgänglig arrendemark närmare sin gård bör öka ju mer utbudet ökar.
- Om programorganisationen går vidare med planeringen av höjda arealkrav bör målsättningarna för förändringarna specificeras, och möjligheten att uppnå målen bedömas.
- Man kan konstatera att antalet stödmottagare skulle minska vid ökade arealkrav och att det med all sannolikhet skulle leda till en föryngring. Förändringarna i antalet stödmottagare och åldersstrukturen som skett sedan 2010 sätter dock de potentiella förändringarna av ökade arealkrav i perspektiv.
- De strukturella förändringar som skett de senaste nio åren innebär att de procentuella effekterna på stödbelopp av strängare arealkrav minskat.

- Särskilt odlingar inriktade på grönsaker, bär och frukt skulle tappa delar av sina stöd. Även gårdar med naturbete skulle förlora delar av sina stöd.
- Då motsvarande analys gjordes för nio år sedan konstaterades att de allvarligaste effekterna av höjda arealkrav drabbar skärgården. Sedan dess har utvecklingen mot större gårdar gått snabbare på Fasta Åland än i skärgården, vilket innebär att känsligheten för höjda arealkrav minskat snabbare på Fasta Åland. De ojämna regionala effekterna av höjda arealkrav har därför ytterligare förstärkts.

### 4.3 Jordbrukets investeringar inom Ålands landsbygdsutvecklingsprogram

- Investeringarna har primärt motiverats av sänkta kostnader och ökad produktivitet.
- Lantbrukarna är nöjda med investeringarna.
- Gällande effekter har investeringarna bidragit till ökad produktivitet, sänkta kostnader, och energieffektivisering. Även bättre överblick över arbetet, lugnare och tryggare arbetssituation. Till viss del har investeringarna också lett till ökat samarbete mellan de åländska lantbrukarna, detta särskilt i och med investeringar i en tork, ett flislager och uppdrivning av plantor.
- Investeringarna ses som viktiga för lantbrukets framtida konkurrenskraft. För vissa har investeringen resulterat i ökad dygnssysselsättning samt årssysselsättning oberoende av väder och klimat, vilket långsiktigt är bra för lantbruket.
- Gällande omvärldsfaktorer menas att det finns en ökad osäkerhet i och med snabba förändringar i produktionskedjor eller förändringar i klimat. Det gäller att vara flexibel. Vissa kopplar ihop denna flexibilitet till investeringar. Till exempel har investeringar i bevattningssystem och avsaltningssystem underlättat de svåra perioderna av torka.
- Överlag är intervjupersonerna positiva till den kontakt de har haft med landskapsregeringen i och med ansökningsprocessen. De flesta kommentarerna handlar om att de var tillmötesgående och gav bra stöd. Många är även positiva till den hjälp de har fått från landsbygdskonsulterna. Många menar också att det har skett stora förbättringar i datasystemet sedan början av programperioden men att det fortfarande är onödigt krångligt. Trots det nämns förbättringsmöjligheter i ansökningsprocessen:
- En del menar att hemsidan kunde vara bättre uppdaterad och att det ibland var svårt att få tag på rätt person på telefon.

- För mindre investeringar är det några som tycker att processen kostar mer än det ger. Ett förslag är till exempel att ha en enklare ansökningsprocess till mindre investeringar.
- Underlätta processen när flera lantbrukare ansöker tillsammans om en gemensam investering, speciellt om man vill öka samarbetet mellan lantbrukare på Åland. Det nuvarande förfarandet kräver sammanslutningar, vilket är krångligt vid deklaration, särskilt om en enskild företagare är med i flera sammanslutningar.
- Det råder delade meningar om huruvida informationen om stödet är tillräckligt. Vissa menar att det borde finnas mer information om hur man söker samt om hur man får mer hjälp med det. Medan andra menar att den hjälp som finns är bra och tillräcklig.
- Landskapsregeringen och konsulterna borde vara mer införstådda med lokala skillnader inom Åland som påverkar lantbruket och ansökningsprocessen.
- Ökad flexibilitet och öppenhet inför nya former av lantbruksföretag samt inför nystartade företag efterfrågas.
- Merparten av intervjupersonerna som erhållit investeringsstöd säger att de antagligen kommer söka stöd från LBU-programmet igen om de gör en större investering.
- De personer som erhållit arealstöd men inte investeringsstöd menar generellt att de inte har sökt investeringsstöd för att de inte hade gjort några investeringar som var stödberättigande, att åldern sätter käppar i hjulet och att gårdens lönsamhet inte gör det möjligt att tjäna in en större investering.
- Det som skulle kunna få lantbrukarna att söka mer stöd verkar generellt vara högre procentandel i stöd, enklare ansökningsprocess (tid är pengar), möjlighet för halvtidslantbrukare att söka stöd samt utökning av vad man kan söka investeringsstöd för.

#### 4.4 Miljöeffekter

I en åländsk naturinventering som nyligen genomförts påvisas att biodiversitet är relaterat till strukturomvandlingen och storleksrationalisering inom lantbruket (Heliölä mfl. 2019). Biodiversiteten bör därmed beaktas mot bakgrund av de strukturförändringar som höjda gränser för arealstöden kan tänkas leda till. Samtidigt visar en svensk registerstudie att det inte enbart är storleken på lantbruket eller antal djur som påverkar upprätthållandet av naturbeten, framförallt handlar det om bristande lönsamhet för naturbete. Det indikerar behov av högre ersättningar för att öka lönsamheten för den typen av bete. (Larsson mfl. 2020)

I tillägg önskar utvärderarna framhålla att kunskap om effekterna på den biologiska mångfalden i jordbrukslandskapet kräver en längre mätperiod (långsiktighet) och större resurser än vad som finns tillgängliga inom utvärderingen av landsbygdsprogrammet i nuvarande avtal. Att sätta upp och genomföra en korrekt långsiktig fortsatt övervakning med indikatorarter för olika landskapstyper, med jämna mellanrum, innan och efter insatser skulle dock vara till stor hjälp för slututvärderingen 2023, samt även möjliggöra att mäta effekter av insatser under nästa programperiod. Exempel från andra europeiska länder visar att i Estland används antal bin i jordbrukslandskap som indikator, i Sverige används olika arter (primärt växter och insekter) som indikatorer. Det varierar beroende på vilken typ av jordbrukslandskap som övervakas.

## 5. Rekommendationer

### 5.1 Effekterna av förändrade arealkrav

- Om programorganisationen går vidare med planeringen av höjda arealkrav bör målsättningarna för förändringarna specificeras, och möjligheten att uppnå målen bedömas. Exempel på målsättningar kan vara "ökad tillgång till mark", "motverka arronderingsproblemet", "påskynda strukturomvandlingen mot större jordbruksenheter", "minska vallodlingens andel av åkrarna", "föryngra jordbrukarkåren"
- Inför en förändring i arealkravet bör även följdverkningarna i form av omstrukturering av jordbruksmarken, de regionala verkningarna och möjliga miljökonsekvenser bedömas noggrannare.
- Effekterna på kvarvarande stödmottagare i form av delvis förlorade stöd behöver tas i beaktande vid regelförändringar. Särskilt odlingar inriktade på grönsaker, bär och frukt skulle tappa delar av sina stöd. Även gårdar med naturbete skulle förlora delar av sina stöd.

### 5.2 Jordbrukets investeringar

- Med pågående strukturrationalisering och mer diversifierade finanseringsbehov ser det ut att finnas behov för att komplettera jordbruksstöden med fler olika instrument, såsom garantier (Ahlo m.fl. 2019). Utvärderarna rekommenderar att ta det i beaktande vid utformning av nya programmet.
- Överlag är intervjupersonerna positiva till den kontakt de har haft med landskapsregeringen i och med ansökningsprocessen. Utvärderarna rekommenderar därför att fortsätta på samma vis framöver. Från intervjuerna har det dock framkommit förslag på hur processen kan förbättras, vilka utvärderarna rekommenderar genomförandeorganisationen att se över. Primärt gäller det följande punkter:
- Bland de intervjuade lantbrukarna finns en önskan om att landskapsregeringen jobbar för att höja stödandelen inför kommande programperiod samt en enklare ansökningsprocess (tid är pengar). I nuläget söker inte alla lantbrukare stöd eftersom stödet är litet jämfört med den tid ansökningsprocessen tar. Vid fortsatta diskussioner om ökad procentandel i stöd jämfört med medfinansiering bör hänsyn tas till tidigare genomförda bedömningar, till exempel en studie från

Sverige år 2017 som visar att stöd har negativ och signifikant effekt om det är för högt i förhållande till företagets inkomst (Nilsson, 2017).

- Ett önskemål från ett antal lantbrukare är att öka möjligheten för halvtidslantbrukare med låg omsättning små arealer att söka stöd. Vissa typer av lantbruk har svårt att försörja sig på enbart det som de producerar, dessa lantbruk behöver också investera.
- Underlätta processen när lantbrukare vill söka stöd tillsammans för gemensamma investeringar genom att tillåta separata stödansökningar utan krav på sammanslutningar. Om man vill att fler lantbrukare ska samarbeta behöver man underlätta processen.
- Öka flexibiliteten och inkluderingen av nya former av lantbruksföretag. Digitalisering och nya arbetssätt i och med omställning till en biobaserad och cirkulär ekonomi gör att nya företagsformer uppkommer. Öppenhet för nya företags- och samarbetsformer behöver inkluderas i programmet.
- Arbeta mer med kommunikation om det nuvarande och kommande LBU-programmet så att kunskapen om regelverket kring investeringsstödet ökar inom lantbruket.

### 5.3 Miljö

- Det rekommenderas att insatser riktas för att få branschen att inse naturbetesmarkers betydelse som mervärden som den åländska maten kan skapa, till exempel genom att bidra med den här typen av icke-produktiva investeringar och få ta del av mervärdet som det ger genom marknadsföring. Ett annan möjlighet är att göra det mer lönsamt att upprätthålla naturbetesmarker genom ökade stödnivåer.
- Om programorganisationen önskar kunskap om effekterna på den biologiska mångfalden i jordbrukslandskapet så krävs en längre mätperiod (långsiktighet) och andra resurser än vad som finns tillgängliga inom utvärderingen av landsbygdsprogrammet i nuvarande avtal. Att sätta upp och genomföra en korrekt långsiktig övervakning med indikatorarter för olika landskap, med jämna mellanrum, innan och efter insatser skulle dock hjälpa slututvärderingen 2023, samt mäta effekter av insatser under nästa programperiod.





## Referenser

- Alho, E. Arovuori, K, Heikkilä, A-M, Niskanen, O. Väre, M. och Yrjölä, T. (2019) *Maatalouden asema rahoitusmarkkinoilla*.
- Bostian, A., Bostian M., Laukkanen, M., Simola, A. (2018). Assessing the Productivity Consequences of Agri-Environmental Practices When Adoption Is Endogenous, VATT Institute for Economic Research. VATT Working Papers 112/2018. PTT diskussionsanslag 200.
- Dvouletý, O., Srhoj, S., & Pantea, S. (2020). Public SME grants and firm performance in European Union: A systematic review of empirical evidence. *Small Business Economics*. doi:10.1007/s11187-019-00306-x
- Europeiska kommissionen (2020a) Statistik för LBU-programmen i  
 Åland <https://cohesiondata.ec.europa.eu/programmes/2014FI06RDRP002> 2020 01 28  
 Finland <https://cohesiondata.ec.europa.eu/programmes/2014FI06RDRP001> 2020 01 28  
 Danmark <https://cohesiondata.ec.europa.eu/programmes/2014DK06RDNP001> 2020 01 28  
 Sverige <https://cohesiondata.ec.europa.eu/programmes/2014SE06RDNP001> 2020 01 28
- Europeiska kommissionen (2020b). European Agricultural Fund for Rural Development. <https://cohesiondata.ec.europa.eu/funds/eafrd#top> 2020 01 28.
- Heliölä, J., Nieminen, M., Mannerkoski, I., Halonen, P., Vasko, V., Lindgren, S., Makkonen, H., Nupponen, K., Varjonen, R. & Vuoksenmaa, L. (2019). Naturinventeringar för att generera underlag för utvärderingen av lantbrukets effekter på naturens mångfald på Åland 2017–2019. Faunaticas rapport 67/2019.
- Larsson, C., Olén, N.B. och Brady, M. (2020). Naturbetesmarkens framtid – en fråga om lönsamhet. AgriFood Rapport 2020:1.
- Nilsson, P. (2017). Productivity effects of CAP investment support: Evidence from Sweden using matched panel data. *Land Use Policy*, 66, 172-182. doi:https://doi.org/10.1016/j.landusepol.2017.04.043
- Slätmo, E., Fischer, K. and Röös, E. (2017). The Framing of Sustainability in Sustainability Assessment Frameworks for Agriculture. *Sociologia Ruralis*, 57(3), p. 378-395. DOI: <https://doi.org/10.1111/soru.12156>
- ÅSUB rapport 2011:4, Utvärderarnas rapport 2010 – Landsbygdsutvecklingsprogram för landskapet Åland för perioden 2007-2013. <https://www.asub.ax/sv/utredning/utvardernas-rapport-2010-landsbygdsutvecklingsprogram-landskapet-aland-perioden-2007>
- ÅSUB Rapport 2018:3 Utvärderingen av LBU-programmet för Åland 2014–2020. Årsrapport med tematiska fördjupningar 2018. <https://www.asub.ax/sv/utredning/utvarderingen-lbu-programmet-aland-2014-2020-arsrapport-tematiska-fordjupningar-2018>
- ÅSUB och Nordregio (2017). Utvärderarnas fördjupade årsrapport för 2016 Ålands landsbygdsutvecklingsprogram perioden 2014-2020. ÅSUB rapport 2017:6. <https://www.asub.ax/sv/utredning/utvardernas-fordjupade-arsrapport-2016-alands-landsbygdsutvecklingsprogram-perioden-2014>

## Bilaga 1: Investeringar i fysiska tillgångar inom jordbruket.

Nedan följer beskrivning av stödformen i Ålands Landsbygdsutvecklingsprogram 2014-2020 (s.170-):

”8.2.3.3.3. Investeringar i fysiska tillgångar inom jordbruket

Delåtgärd: • 4.1 – stöd till investeringar i jordbruksföretag

8.2.3.3.3.1. Beskrivning av insatstypen  
 Insatsen motsvarar tidigare investeringsstöd till primärproduktion som beviljats investeringar under programperioden 2007-2013 med stöd av Rådets förordning (EG) nr 1698/2005 om stöd för landsbygdsutveckling från Europeiska jordbruksfonden för landsbygdsutveckling.

Produktiviteten och konkurrenskraften måste öka inom det åländska lantbruket. Småskaligheten i förhållande till omgivande regioner är en svaghet och till viss del finns även problem med att få tillräckligt med råvara till livsmedelsförädlingsindustrin. För att detta behövs investeringar i produktionshöjande åtgärder och ny teknik. För att uppnå målsättningarna används urvalskriterier.

Behovet av olika investeringslösningar tenderar att öka som en följd av att antalet större investeringar förväntas bli fler till antalet. Stöd beviljas främst produktionsbyggnader inom animalieproduktionen. Stöd beviljas även till lager, produkthanteringsutrymmen, växthus, skördemaskiner, täckdikning, bevattning och energiinvesteringar. Att det totala investeringsbehovet i euro antas vara på åtminstone samma nivå som tidigare eller öka trots att antalet jordbruk minskar beror på att projekten tenderar att bli större. Det är främst yngre jordbrukare som förväntas vara investeringsvilliga och det är inom animalieproduktionen och trädgårdssektorn som de största investeringarna förväntas. En bibehållen eller ökad primärproduktion anses möjlig med beaktande av att förädlingsindustrin kan öka sin produktion och behöver mer råvara. Behovet av en etiskt riktig och miljömässigt hållbar produktion kommer att vara viktig bl.a. som en följd av att konsumenternas krav på insyn och kunskap om produktionsmetoder ökar. Insatserna är riktade till lantbruk med en aktiv produktion av jordbruksprodukter (bilaga 1 produkter) till livsmedelsindustrin. Investeringsstöd kan beviljas jordbruksföretag med sin verksamhet på Åland.

Investeringsstöd beviljas främst till investeringar som ökar produktiviteten och produktionen för produkter där det finns en god efterfrågan på marknaden. Stöd kan även beviljas till investeringar som förbättrar miljön. Målsättningen är även att få unga att utveckla sina företag detta uppnås främst genom att underlätta för investeringar och möjlighet till utbildning. Stöd beviljas enbart till företag som kan påvisa att lönsamhet kommer att uppnås.

Landskapsregeringen tillämpar inte någon form av regional indelning av stödnivåer eller storleksbegränsningar. Den småskaliga verksamheten gör att det inte är behov av att fastställa storleksbegränsningar annat vad som krävs avseende avkastning (SO). Sektorsvisa stödnivåer tillämpas och är beroende på produktionsförutsättningar och miljösituationen. Urvalskriterier används för att välja ut de bästa projekten. Urvalskriterierna har sin grund i EU prioriteringar och SWOT-analysen.

I ansökan om investeringsstöd till lantbruket kommer en affärsplan att bifogas. I affärsplanen kommer projekten inverkan på miljön samt åtgärder för att minska inverkan på miljön att beaktas. I urvalskriterierna är det en förutsättning för byggnation att det finns miljö tillstånd och byggnadslov. Miljöanmälan eller miljö tillstånd är en även en förutsättning för investeringsstöd beviljas i enlighet med miljölagstiftningen. Investeringens inverkan på miljön kommer att följas upp om det föreligger ett behov av detta. Vidare kommer ritningar på husdjursbyggnader att granskas ur djurskyddssynpunkt. Att byggnaderna uppfyller djurskyddslag och direktiv är en förutsättning för att erhålla stöd.

Investeringar i bevattning beviljas för att modernisera bevattningstekniken. Stöd beviljas endast för vattenbesparande åtgärder gentemot konventionell teknik och för recirkulering av näringsrikt avrinningsvatten för bevattning. Åtgärder för att gynna effektiv och hållbar vattenanvändning regleras genom miljöskyddslagen, vattenlagen och vattenförordningen. I enlighet med Ålands förvaltningsplan för vatten skall uttag av sött ytvatten och grundvatten samt uppdämning av ytvatten regleras och vattenuttagen registerförs. Vattenuttag och uppdämning skall förhandsprövas ur miljösynpunkt och stöd beviljas inte för vattenuttag från vattendrag eller grundvatten med mindre god kvantitativ status. Krav ställs i nitratdirektivet och landskapsregeringens beslut (2016:41) om begränsning av utsläpp i vatten av nitrater från jordbruk på punktkällor och utsläpp från diffusa källor som kan ge upphov till föroreningar. I nitratbeslutet finns bestämmelser gällande gödselhantering och god jordbrukspraxis.

Investeringen får inte leda till en negativ påverkan på vattenmiljön. Insatsen syftar till att minska utsläpp av näringsrikt vatten till Östersjön och att stärka odlingens konkurrenskraft. Investeringarna inverkan på miljön följs upp av landsskapsregeringens miljöbyrå och ÅMHM (Ålands miljö- och hälsomyndighet). Sökande skall i ansökan ange om den bevattnade arealen utökas. Om vatten tas från ytvatten eller grundvattentäkt eller byggande av en tillståndspliktig bevattningsreservoar och den bevattnade arealen utökas skall sökande göra en miljöanalys som visar att det ökade vattenuttaget inte påverkar miljön negativt. Utredningen gällande miljöinverkan bifogas ansökan och miljöanalysen skall godkännas av ÅMHM som även kan begära utlåtande av Ålands landskapsregering.

I affärsplanen ingår en beskrivning av åtgärdens inverkan på miljön och hur man undviker eller minskar en negativ inverkan på miljön. Affärsplanen utgör även grund för bedömningen i enlighet med urvalskriterierna. Jordbruksföretagets produktionspotential beräknas i affärsplanen och utgör en del av bedömningen av projektet.”

## Bilaga 2: Äldre jordbrukare

På begäran av programorganisationen har vi utöver ovanstående analys även tittat närmare på de äldre jordbrukarna (de som fyllt 65 år) och karakteriserat dessa jordbruk i relation till övriga.

**Tabell 13 Utfall 2019, efter åldersgrupp.**

Ålder	Antal mottagare	Åkerareal, hektar	Åkerareal, genomsnitt (ha)	Totalt stödbelopp, euro	Stödbelopp, genomsnitt euro
Under 65	303	12 357	41	5 510 712	18 187
Fyllt 65	90	1 537	17	649 653	7 218
<b>Total</b>	<b>393</b>	<b>13 893</b>	<b>35</b>	<b>6 160 364</b>	<b>15 675</b>

Källa: Livsmedelsverket, behandlat av ÅSUB

Som kan ses i tabellen ovan har cirka en fjärdedel av stödmottagarna fyllt 65 år. Av de utbetalda 6,2 miljoner euro gick cirka 650 000 euro (11 procent) till dessa äldre stödmottagare. Åkerarealen är betydligt mindre för äldre jordbrukare än övriga, vilket även innebär att den genomsnittliga stödnivån är klart lägre.

Fördelningen på olika åkerarealsstorlekar syns i tabellen nedan. Som kan ses så är det dubbelt så vanligt att ha en gård under fem hektar bland de äldre jordbrukarna. Bland de som har större än fem hektar är det dessutom klart vanligare att äldre håller sig i spannet 5–15 hektar. Över hälften av de äldre jordbrukarna har en åkerareal som understiger 15 hektar, medan motsvarande andel för övriga är en dryg fjärdedel.

**Tabell 14 Antal och andel stödmottagare 2019, efter åkerstorlek och ålder.**

Åkerareal, ha	Under 65	Fyllt 65	Under 65	Fyllt 65
<3	5	6	2 %	7 %
3<5	22	10	7 %	11 %
5<10	32	24	11 %	27 %
10<15	27	14	9 %	16 %
>15	217	36	72 %	40 %
<b>Total</b>	<b>303</b>	<b>90</b>	<b>100 %</b>	<b>100 %</b>

Källa: Livsmedelsverket, behandlat av ÅSUB

Den geografiska fördelningen mellan skärgård och fasta Åland är i stort sett identisk i bägge åldersgrupper. En knapp femtedel av jordbrukarna har sin verksamhet i skärgården.

**Figur 5 Åkeranvändning, efter åldersgrupp.**

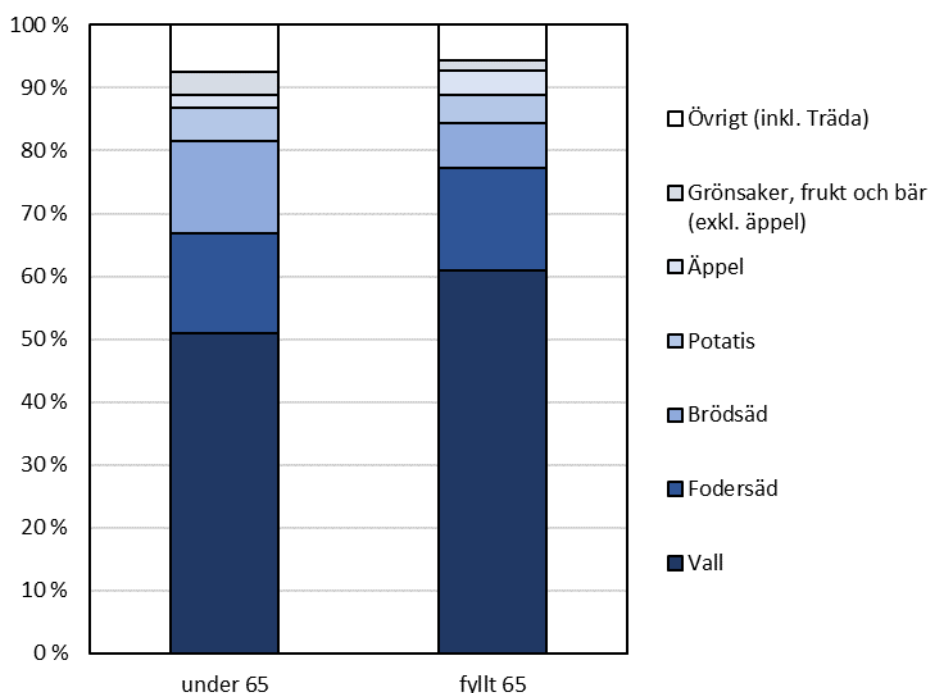

Åkeranvändningen skiljer sig inte heller dramatiskt åt mellan åldersgrupperna. Bland de äldre jordbrukarna används en större andel av arealen till vallodling, medan den yngre använder en klart större del till odling av brödsäd. Utöver detta kan man se att de äldre har mer dubbelt så stor äppelareal, medan de yngre i motsvarande grad har andra grönsaker, frukt och bär.

Andelen stödmottagare som har ekologiska odlingar är lägre bland äldre än yngre jordbrukare. Av de som fyllt 65 år har 18 procent ekologisk odling, jämfört med 25 procent av de som är yngre än 65 år.

# ÅLANDS STATISTIK OCH UTREDNINGSBYRÅ

Ålands statistik- och utredningsbyrå, ÅSUB, är en fristående enhet vars huvuduppgift är att verka som Ålands officiella statistikmyndighet och bedriva kvalificerad utrednings- och forskningsverksamhet.

ÅSUB producerar fortlöpande aktuell statistik inom en rad olika samhällsområden. Tyngdpunkten i analysverksamheten utgörs av utredningar inom det ekonomiska-politiska området. Statistiska sammanställningar publiceras regelbundet i serierna ÅSUB Statistik och ÅSUB Statistikmeddelande, medan serien ÅSUB Rapport innehåller utredningar, analyser och annan information om Ålands ekonomi och samhälle.

Mer information om verksamheten och publikationer finns på ÅSUB:s hemsida [www.asub.ax](http://www.asub.ax)



ÅLANDS STATISTIK- OCH  
UTREDNINGSBYRÅ

Tfn +358 (0)18 25490  
Fax +358 (0)18 19495  
[info@asub.ax](mailto:info@asub.ax)  
[www.asub.ax](http://www.asub.ax)

Ålandsvägen 26  
PB 1187  
AX-22 111 MARIEHAMN



The European Agricultural Fund for Rural Development:  
Europe investing in rural areas

BILAGA 2a

# Årlig genomföranderapport

## Finland - Rural Development Programme (Regional) - Åland

Årlig genomföranderapport	
Period	01/01/2019 - 31/12/2019
Version	2019.0
Status – Aktuell nod	Öppen - Åland
Nationell referens	ÅLR2016/4454
Datum för övervakningskommitténs godkännande	
Gällande programversion	
CCI	2014FI06RDRP002
Programtyp	Landsbygdsutvecklingsprogram
Land	Finland
Region	Åland
Programperiod	2014 - 2020
Version	5.1
Beslutsnr	C(2019)1312
Beslutsdatum	12/02/2019
Förvaltningsmyndighet	Ålands landskapsregering, Näringsavdelningen
Samordningsorgan	Landsbygdsverket

# Innehållsförteckning

1. CENTRAL INFORMATION OM GENOMFÖRANDET AV PROGRAMMET OCH DESS PRIORITERINGAR .....	4
1.a) Ekonomiska uppgifter .....	4
1.b) Allmänna och programspecifika indikatorer och kvantifierade målvärden .....	4
1.b1) Översikt .....	4
1.c) Central information om genomförandet av landsbygdsprogrammet, baserat på uppgifter från a) och b) per fokusområde .....	9
1.d) Central information om framstegen vad gäller de delmål som fastställts i resultatramen som baseras på tabell F .....	16
1.e) Andra element som är specifika för landsbygdsprogrammet [frivilligt] .....	17
1.f) I tillämpliga fall, bidrag till makroregionala strategier och havsområdesstrategier .....	17
1.g) Valutakurs som används för omräkning i den årliga genomföranderapporten (för länder utanför euroområdet) .....	19
2. FRAMSTEGEN NÄR DET GÄLLER GENOMFÖRANDET AV UTVÄRDERINGSPLANEN. ....	20
2.a) En beskrivning och motivering av eventuella förändringar i utvärderingsplanen för landsbygdsprogrammet under året .....	20
2.b) En beskrivning av den utvärderingsverksamhet som genomförts under året (med hänvisning till avsnitt 3 i utvärderingsplanen) .....	20
2.c) En beskrivning av den verksamhet som bedrivits i samband med tillhandahållande och förvaltning av data (med hänvisning till avsnitt 4 i utvärderingsplanen) .....	20
2.d) En förteckning över avslutade utvärderingar, inklusive hänvisningar till om de har offentliggjorts på internet .....	22
2.e) En sammanfattning av genomförda utvärderingar, med fokus på utvärderingsresultat .....	23
2.f) En beskrivning av den kommunikationsverksamhet som bedrivits i samband med publicering av utvärderingsresultat (med hänvisning till avsnitt 6 i utvärderingsplanen) .....	25
2.g) En beskrivning av uppföljningen av utvärderingsresultatet (med hänvisning till avsnitt 6 i utvärderingsplanen) .....	27
3. PROBLEM SOM PÅVERKAR PROGRAMMETS RESULTAT OCH ÅTGÄRDER SOM VIDTAGITS .....	31
3.a) Beskrivning av de åtgärder som vidtagits för att garantera programgenomförandets kvalitet och effektivitet .....	31
3.b) Kvalitet och effektiva genomförandemekanismer .....	33
4. ÅTGÄRDER SOM VIDTAGITS FÖR ATT UPPFYLLA KRAV PÅ TEKNISKT STÖD OCH PUBLICITET FÖR PROGRAMMET .....	35
4.a) Vidtagna åtgärder och nuläget när det gäller fastställandet av nationella landsbygdsnätverket och genomförandet av programmets handlingsplan .....	35
4.a1) Vidtagna åtgärder och nuläget när det gäller fastställandet av det nationella landsbygdsnätverksprogrammet (förvaltningsstruktur och enhet för nätverksstöd) .....	35
4.a2) Vidtagna åtgärder och nuläget när det gäller genomförandet av handlingsplanen .....	35



4.b) Åtgärder som vidtagits för att skapa publicitet för programmet (artikel 13 i kommissionens genomförandeförordning (EU) nr 808/2014).....	35
5. ÅTGÄRDER SOM VIDTAGITS FÖR ATT UPPFYLLA FÖRHANDSVILLKOREN .....	38
6. BESKRIVNING AV GENOMFÖRANDET AV DELPROGRAM .....	39
7. BEDÖMNING AV UPPGIFTER OCH FRAMSTEG NÄR DET GÄLLER ATT UPPNÅ PROGRAMMETS MÅL .....	40
8. GENOMFÖRANDE AV ÅTGÄRDER FÖR ATT TA HÄNSYN TILL PRINCIPERNA I ARTIKLARNAS 5, 7 OCH 8 I FÖRORDNING (EU) NR 1303/2013 .....	41
9. FRAMSTEG NÄR DET GÄLLER ATT INFÖRA ETT INTEGRERAT TILLVÄGAGÅNGSSÄTT FÖR ATT ANVÄNDA EJFLU OCH ANDRA EU-FINANSIERINGSINSTRUMENT .....	43
10. RAPPORT OM GENOMFÖRANDE AV FINANSIERINGSINSTRUMENT (ARTIKEL 46 I FÖRORDNING (EU) NR 1303/2013) .....	44
11. INMATNINGSTABELLER FÖR ALLMÄNNA OCH PROGRAMSPECIFIKA INDIKATORER OCH KVANTIFIERADE MÅLVÄRDEN .....	45
Bilaga II .....	46
Dokument.....	51

# 1. CENTRAL INFORMATION OM GENOMFÖRANDET AV PROGRAMMET OCH DESS PRIORITERINGAR

## 1.a) Ekonomiska uppgifter

Se bifogade dokument

## 1.b) Allmänna och programspecifika indikatorer och kvantifierade målvärden

### 1.b1) Översikt

Fokusområde 1A						
Namn på målindikator	Period	Baserat på godkända (i relevanta fall)	Upptag (%)	Genomförda	Upptag (%)	Mål 2023
T1: Procentandel utgifter inom ramen för artiklarna 14, 15 och 35 i förordning (EU) nr 1305/2013 i förhållande till de sammanlagda utgifterna för landsbygdsprogrammet (fokusområde 1A)	2014-2019			0,08	12,68	0,63
	2014-2018			0,02	3,17	
	2014-2017					
	2014-2016					
	2014-2015					

Fokusområde 1C						
Namn på målindikator	Period	Baserat på godkända (i relevanta fall)	Upptag (%)	Genomförda	Upptag (%)	Mål 2023
T3: Totalt antal deltagare som utbildats enligt artikel 14 i förordning (EU) nr 1305/2013 (fokusområde 1C)	2014-2019			534,00	356,00	150,00
	2014-2018			279,00	186,00	
	2014-2017					
	2014-2016					
	2014-2015					

### Fokusområde 2A

Fokusområde 2A							
Namn på målkategori		Period	Baserat på godkända (i relevanta fall)	Upptag (%)	Genomförda	Upptag (%)	Mål 2023
T4: Procentandel jordbruksföretag med stöd från ett landsbygdsprogram för investeringar i omstrukturering eller modernisering (fokusområde 2A)		2014-2019	10,34	74,97	10,34	74,97	13,79
		2014-2018	7,24	52,49	7,24	52,49	
		2014-2017	6,03	43,72	6,03	43,72	
		2014-2016	6,55	47,49	2,76	20,01	
		2014-2015	2,07	15,01			
Åtgärd	Utfallsindikator	Period	Anslagna	Upptag (%)	Genomförda	Upptag (%)	Planerade 2023
M01	O1 - Totalt offentliga utgifter	2014-2019	60 184,40	54,71	38 612,17	35,10	110 000,00
M02	O1 - Totalt offentliga utgifter	2014-2019	4 885,96	9,77	4 885,96	9,77	50 000,00
M04	O1 - Totalt offentliga utgifter	2014-2019	3 599 373,42	59,96	2 534 537,86	42,22	6 002 920,00
Totalt	O1 - Totalt offentliga utgifter	2014-2019	3 664 443,78	59,46	2 578 035,99	41,83	6 162 920,00

### Fokusområde 2B

Fokusområde 2B							
Namn på målkategori		Period	Baserat på godkända (i relevanta fall)	Upptag (%)	Genomförda	Upptag (%)	Mål 2023
T5: Procentandel jordbruksföretag med stöd från ett landsbygdsprogram för affärsutvecklingsplaner/investeringar för unga jordbrukare (fokusområde 2B)		2014-2019	3,62	95,44	3,62	95,44	3,79
		2014-2018	2,41	63,54	2,41	63,54	
		2014-2017	2,07	54,57	2,07	54,57	
		2014-2016	1,55	40,86			
		2014-2015					
Åtgärd	Utfallsindikator	Period	Anslagna	Upptag (%)	Genomförda	Upptag (%)	Planerade 2023
M06	O1 - Totalt offentliga utgifter	2014-2019	756 000,00	84,00	564 000,00	62,67	900 000,00
Totalt	O1 - Totalt offentliga utgifter	2014-2019	756 000,00	84,00	564 000,00	62,67	900 000,00

### Fokusområde 3A

Fokusområde 3A							
Namn på målindikator		Period	Baserat på godkända (i relevanta fall)	Upptag (%)	Genomförda	Upptag (%)	Mål 2023
T-AX01 Total investering (euro)		2014-2019			10 980 033,87	83,18	13 200 000,00
		2014-2018			8 881 824,52	67,29	
		2014-2017			6 441 387,85	48,80	
		2014-2016					
		2014-2015					
Åtgärd	Utfallsindikator	Period	Anslagna	Upptag (%)	Genomförda	Upptag (%)	Planerade 2023
M04	O1 - Totalt offentliga utgifter	2014-2019	3 018 680,90	81,59	2 582 745,88	69,80	3 700 000,00
Totalt	O1 - Totalt offentliga utgifter	2014-2019	3 018 680,90	81,59	2 582 745,88	69,80	3 700 000,00

**Prioritering P4**

Prioritering P4							
Namn på måлиндikator		Period	Baserat på godkända (i relevanta fall)	Upptag (%)	Genomförda	Upptag (%)	Mål 2023
T12: Procentandel jordbruksmark som omfattas av åtagande för att förbättra markskötsel och/eller förebygga jorderosion (fokusområde 4C)		2014-2019			17,13	91,73	18,67
		2014-2018			18,33	98,15	
		2014-2017			17,92	95,96	
		2014-2016			20,96	112,24	
		2014-2015					
T10: Procentandel jordbruksmark som omfattas av åtagande för att förbättra vattenförvaltning (fokusområde 4B)		2014-2019			64,51	97,13	66,42
		2014-2018			65,21	98,18	
		2014-2017			66,72	100,46	
		2014-2016			52,71	79,36	
		2014-2015					
T9: Procentandel jordbruksmark som omfattas av åtagande som stöder biologisk mångfald och/eller landskap (fokusområde 4A)		2014-2019			21,88	90,87	24,08
		2014-2018			22,32	92,70	
		2014-2017			23,26	96,60	
		2014-2016			24,67	102,46	
		2014-2015					
Åtgärd	Utfallsindikator	Period	Anslagna	Upptag (%)	Genomförda	Upptag (%)	Planerade 2023
M02	O1 - Totalt offentliga utgifter	2014-2019	0,00	0,00	0,00	0,00	190 000,00
M10	O1 - Totalt offentliga utgifter	2014-2019	9 652 221,58	74,96	11 075 040,92	86,00	12 877 282,00
M11	O1 - Totalt offentliga utgifter	2014-2019	5 016 935,48	68,88	5 680 637,16	77,99	7 284 000,00
M13	O1 - Totalt offentliga utgifter	2014-2019	19 645 189,80	80,31	20 512 113,11	83,86	24 461 000,00
Totalt	O1 - Totalt offentliga utgifter	2014-2019	34 314 346,86	76,57	37 267 791,19	83,16	44 812 282,00

### Fokusområde 6B

Fokusområde 6B							
Namn på målkategori		Period	Baserat på godkända (i relevanta fall)	Upptag (%)	Genomförda	Upptag (%)	Mål 2023
T23: Arbetstillfällen som skapats i projekt som får stöd (Leader) (fokusområde 6B)		2014-2019					5,00
		2014-2018					
		2014-2017					
		2014-2016					
		2014-2015					
T22: Procentandel av landsbygdsbefolkningen som får ta del av förbättrade tjänster/infrastrukturer (fokusområde 6B)		2014-2019			18,61	75,38	24,69
		2014-2018			11,32	45,85	
		2014-2017			0,26	1,05	
		2014-2016					
		2014-2015					
T21: Procentandel av landsbygdsbefolkningen som omfattas av lokala utvecklingsstrategier (fokusområde 6B)		2014-2019			105,06	103,92	101,10
		2014-2018			104,00	102,87	
		2014-2017			103,03	101,91	
		2014-2016			102,22	101,11	
		2014-2015					
Åtgärd	Utfallsindikator	Period	Anslagna	Upptag (%)	Genomförda	Upptag (%)	Planerade 2023
M19	O1 - Totalt offentliga utgifter	2014-2019	1 316 488,90	80,08	552 653,00	33,62	1 644 000,00
Totalt	O1 - Totalt offentliga utgifter	2014-2019	1 316 488,90	80,08	552 653,00	33,62	1 644 000,00

### 1.c) Central information om genomförandet av landsbygdsprogrammet, baserat på uppgifter från a) och b) per fokusområde

Landsbygdsprogrammet på Åland är utformat kring utvalda i kommissionens landsbygdsförordning definierade unionsprioriteringar och fokusområden och svarar mot de behov som identifierades efter en genomförd socio-ekonomisk analys av programområdet och en fördjupad Swot-analys. Inom ramen för de valda fokusområdena (FA) är de konkreta åtgärderna och delåtgärderna beskrivna med formulerade målsättningar.

Den 8 november 2018 godkände programmets övervakningskommitté förvaltningsmyndighetens fjärde förslag till programändring vilken innefattade en omfördelning av planerade offentliga utgifter i finansieringsramen. Omfördelningen som godkändes av Kommissionen den 19 februari 2019 innebar att budgeten för åtgärden Investeringar i fysiska tillgångar inom livsmedelsförädling (M04.2, 3A) ökade med totalt 700 000 euro och åtgärden Miljö- och klimatvänligt jordbruk (M10,4 P4) ökade med 300 000 euro medan budgeten för åtgärden (Investeringar i fysiska tillgångar inom jordbruket M04.1, 2A) minskade med 1 000 000 euro.

Det planerade målvärdet för utfallsindikatorn för åtgärden Investeringar i fysiska tillgångar inom lantbruket (M04, 2A) avseende antalet jordbruksföretag bibehölls oförändrad. Det planerade målvärdet för utfallsindikatorn för åtgärden Investeringar i fysiska tillgångar inom livsmedelsförädling, M04, 3A) höjdes från 15 insatser som får stöd till totalt 25. Målvärdena för åtgärden Miljö- och klimatvänligt jordbruk (M10, P4) bibehölls oförändrade.

#### ***Unionsprioritering 1: Främja kunskapsöverföring och innovation inom jord- och skogsbruk och på landsbygden.***

Den första unionsprioriteringen är en horisontell prioritering vilket innebär att en eller flera åtgärder som är programmerade under övriga unionsprioriteringar kan bidra till de mål som uppställts under denna prioritering.

#### ***FA 1 A; Främja innovation, samarbete och utveckling av kunskap på landsbygden***

I programmets strategi valdes åtgärden kunskapsöverförings- och informationsåtgärder (M01) och rådgivningstjänster samt företagslednings- och avbyttjänster (M02) för att möta de behov av spetskompetens som identifierats för utveckling av nya metoder och produkter inom jordbruks- och livsmedelskedjan.

350 000 euro eller 0,63 % av landsbygdsprogrammets planerade offentliga utgifter är kopplade till detta fokusområde vilket motsvarar de två åtgärdernas sammanlagda budget.

Eftersom efterfrågan på i synnerhet rådgivningstjänster varit mycket lägre än det programmerade uppgår måluppfyllelsen för fokusområdet till endast **0,08** % vid utgången av året då verkställda betalningar för de ovan relevanta åtgärderna beaktas (Tabell D).

Samarbete har främjats via bevakningssammanslutningar och även genom utbildningar där lantbrukare förutom att inhämta kunskaper kan träffas och utbyta erfarenheter. Under år 2019 har investeringarna i bevakning varit relativt många och även innovativa bevakningsprojekt som avsaltningssammanslutning för bevakning av äpple och underbevakning har fått investeringsstöd. Lantbrukarna som lever i symbios med livsmedelsförädlarna strävar hela tiden till att förbättra sig och att ta fram nya produkter. Programmet har bidragit till nya produkter bl.a. inom grönsakssektorn och samarbeten kring ungdjursuppfödning inom

mjolksektorn. Exempel inom innovativ odling är odling av nypotatis i växthus, odling med artificiell belysning av nygamla växter som jordärtskocka och olika slags bönor. Under år 2019 beviljades stöd för gräsmatteodling och innovativa maskiner inom lökodlingen. Investeringar i egen elproduktion via solceller pågår och accentueras vid höga elpriser.

### ***FA 1 C; Främja livslångt lärande och yrkesutbildning inom jord- och skogsbruk***

Åtgärden kunskapsöverförings- och informationsåtgärder (M01) ska även möta upp behoven av att erbjuda kunskapsstöd inom lantbruksbranschen och underhålla nödvändig grundläggande kompetens.

Till fokusområdet Främja livslångt lärande finns kopplat ett mål om 150 deltagare i utbildningskurser. Tretton insatser har slutförts och deltagarantalet för dessa uppgår till 534 deltagare (Tabell D), fördelat på 297 män och 237 kvinnor. Måluppfyllelsen är till denna del redan uppnådd.

### ***Unionsprioritering 2: Förbättra jordbruksföretagens möjligheter att överleva och konkurrenskraften inom alla typer av jordbruk i alla regioner och främja innovativ jordbruksteknik och hållbar skogsförvaltning***

***FA 2 A; Förbättra jordbruksföretagens ekonomiska resultat och underlätta omstrukturering och modernisering av jordbruksföretagen särskilt i syfte att öka marknadsdeltagande och marknadsinriktning samt diversifiering av jordbruksverksamhet***

I programmets strategi har åtgärderna för kunskapsöverförings- och informationsåtgärder (M01) och rådgivningstjänster (M02) samt investeringar i fysiska tillgångar inom lantbruket (M04) valts för att möta de behov av förbättrad konkurrenskraft och lönsamhet samt ökad produktivitet som identifierats.

Vid utgången av år 2019 är 54,71 % av programbudgeten för åtgärden (M01) bunden och landskapsregeringens utbetalningar uppgår vid samma tidpunkt till 38 612,17 euro (35,10 %). Motsvarande utgifter har deklarerats till kommissionen. Jordbruksfonden (Ejflu) har delfinansierat 36,5 % (14 093,44 euro).

Antalet beviljanden har ökat under 2019 men betalningarna uppgår endast till 35 procent av åtgärdens budget.

Under 2017 färdigställdes funktionaliteten i stödhanteringssystemet för rådgivningstjänster samt företagslednings- och avbyttjänster (M02). Efterfrågan på dessa tjänster har inte motsvarat de behov som identifierats i samband med utformningen av programmet. De efterfrågade tjänsterna handlar om rådgivning för att förbättra jordbruksföretagens ekonomiska resultat och underlätta omstrukturering och modernisering. Rådgivningsinsatserna har främst berört konkurrenskraft och lönsamhet samt för produktionsdjurens del, rådgivning kring blandning av foder och utfordring av djur samt identifiering och registrering av djur. Rådgivning gällande konkurrenskraft och ekonomi utnyttjas enligt plan. Även antalet anslutna rådgivare inom dessa områden har ökat. Det är främst inom delåtgärden miljørådgivning som anslaget inte utnyttjas. Arbetet pågår med att utforma ett miljørådgivningspaket för lantbrukare

13,29 % av programbudgeten för rådgivningstjänster (M02) är beviljad och landskapsregeringens utbetalningar vid utgången av år 2019 ligger fortfarande på en mycket låg nivå om totalt 4 885,96 euro (9,77 %). Motsvarande utgifter har deklarerats till kommissionen. Jordbruksfonden (Ejflu) har delfinansierat 36,5 % (1 783,38 euro).



Vid utgången av 2019 har 136 ansökningar om investeringsstöd till lantbruket (M04) beviljats finansiering. 3 599 371,92 euro eller 59,96 % av budgeten är därmed bunden.

Landskapsregeringens betalningar vid utgången av år 2019 uppgår till totalt 2 534 537,86 euro eller 42,22 % av budgeten. Motsvarande utgifter har deklarerats till kommissionen. Jordbruksfonden (Ejflu) har delfinansierat 36,5 % (925 106,32 euro).

I programmet har uppställts som mål att 13,79 % av jordbruksföretagen eller 80 jordbruksföretag (utgångsvärde 580 år 2010) omfattas av investeringsstöd från landsbygdsprogrammet.

Vid utgången av år 2019 har sammanlagt 60 företag (unika) erhållit betalning. Andelen jordbruksföretag med stöd från ett landsbygdsprogram uppgår till 10,34 % för perioden 2014-2019 (Tabell D). För åren 2014-2016 uppgår procentandelen felaktigt till 6,55 %. Utfallet är felaktigt beräknat utifrån beviljad finansiering och inte verkställda betalningar. Den korrekta måluppfyllelsen för 2014-2016 utgör 2,76 %.

Sammanlagt 19 insatser (projekt) vilka erhållit stöd för lantbruksinvesteringar om totalt 1 586 308,45 euro stöder sekundärt (indirekt) även livsmedelsindustrin (FA 3 A).

***FA 2 B; Underlätta inträdet i jordbrukssektorn för jordbrukare med tillräcklig kompetens och i synnerhet generationsskiften***

I programmets strategi valdes åtgärden jordbruks- och affärsutveckling (M06) för att möta de behov av nyetablering av jordbrukare (startstöd) som identifierats.

Över hälften av budgeten (84,00 %) för startstöd är uppbounden av finansieringsbeslut till ett sammanlagt belopp om 756 000,00 euro. Landskapsregeringens betalningar uppgår vid utgången av år 2019 till totalt 564 000,00 euro eller 62,67 % av budgeten. Motsvarande utgifter har deklarerats till kommissionen. Jordbruksfonden (Ejflu) har delfinansierat 36,5 % (205 860,00 euro).

I programmet har uppställts som mål att 22 unga jordbrukare eller 3,79 % av jordbruksföretagen (utgångsvärde 580 år 2010) omfattas av stöd från ett landsbygdsprogram för affärsutveckling/investeringar för unga jordbrukare. Vid utgången av 2019 har 21 unga jordbrukare erhållit betalningar. Andelen jordbruksföretag med stöd från ett landsbygdsprogram uppgår till 3,62 % (Tabell D). 12 jordbrukare har under året erhållit sin slutrat.

All finansiering som utbetalats för affärsutveckling till unga odlare stöder sekundärt lantbrukets konkurrenskraft (FA 2 A).

***Unionsprioritering 3: Främja livsmedelskedjans organisation, inklusive bearbetning och saluföring av jordbruksprodukter, djurskydd och riskhantering inom jordbruket***

***FA 3 A; Förbättra primärproducenternas konkurrenskraft genom att på ett bättre sätt integrera dem i livsmedelskedjan med hjälp av kvalitetssystem, skapa mervärde för jordbruksprodukter, säljfrämjande åtgärder på lokala marknader och inom korta leveranskedjor, producentgrupper och producentorganisationer samt branschorganisationer***

I programmets strategi valdes åtgärden investeringar i fysiska tillgångar inom livsmedelsförädling (M04) för att möta de behov av samarbetsfrämjande och säljfrämjande åtgärder som identifierats. Primärproduktion och livsmedelsförädling har ett starkt beroendeförhållande och möjligheter finns att optimera produktion samt försäljning.

81,59 % eller 3 018 680,90 euro av den totala budgeten (3 700 000 euro) är uppbundet av finansieringsbeslut. Motsvarande procent för den EU-delfinansierade budgeten (3 200 000 euro) uppgår till 94,33 %. Landskapsregeringens betalningar uppgår vid utgången av år 2019 till totalt 2 582 745,88 euro eller 69,80 % av den totala budgeten. Motsvarande procent för den EU-delfinansierade budgeten uppgår till 80,71 %. De EU-delfinansierade utgifterna har deklarerats till kommissionen. Jordbruksfonden (Ejflu) har delfinansierat 36,5 % (942 702,25 euro).

I programmet har uppställts som mål att totalinvesteringarna inom livsmedelsförädling ska uppgå till 13 200 000 euro. Det förväntade antalet insatser (projekt) uppgår till 25. Vid utgången av året uppgick totalinvesteringarna till 10 980 033,87 euro för 21 insatser vilket utgör 83,18 % av målsättningen för offentliga utgifter och 84,00 % av antalet insatser.

Sammanlagt 18 insatser (projekt) vilka erhållit stöd för livsmedelsförädling om totalt 2 530 722,56 euro stöder sekundärt (indirekt) även lantbrukets konkurrenskraft (FA 2 A).

#### ***Unionsprioritering 4: Återställa, bevara och förbättra ekosystem som är relaterade till jord- och skogsbruket***

***FA 4 A; Återställa och bevara biologisk mångfald, FA 4 B; Förbättra vattenförvaltningen och FA 4 C; Förbättra markskötseln***

Åtgärderna som i programmets strategi har valts för att möta de behov som på basen av Swot-analysen har identifierats under fokusområde 4A, 4B och 4C är:

- Miljö- och klimatvänligt jordbruk (M10)
- Ekologiskt jordbruk (M11) och
- Stöd till områden med naturliga eller andra särskilda begränsningar (M13)

Ovan nämnda ersättningar söks årligen inom en av landskapsregeringen fastställd ansökningsperiod. Kompensationsersättning (M13) beviljas på basen av en årlig ansökan om utbetalning medan beviljande och utbetalning av miljöersättning och ersättning för ekologisk produktion förutsätter att stödmottagaren ingår ett femårigt åtagande.

När det gäller arealstöden uppges som anslagna utgifter i Tabell A det beräknade beloppet för ansökningarna om utbetalning som lämnats in under kalenderåret medan de årliga genomförda utgifterna redovisas i Tabell B3. Enligt uppgifterna som visas i punkt 1.b) är de kumulativa anslagna utgifterna som summeras per automatik från de årliga genomföranderapporterna för åren 2015 - 2018 för de arealbaserade stöden 34 3143 46,86 euro och de kumulativa genomförda utgifterna 37 267 791,19 euro. Uppgifterna som registrerats under åren 2015 - 2017 via SFC i Tabell A har dock varit bristfälliga varvid ett för lågt belopp visas i punkt 1.b).

På grund av att utvecklingen av de åländska delarna i det nya integrerade administrations- och kontrollsystemet (*Stödtillämpningen*) var kraftigt försenat kunde stöden för stödåret 2015 och 2016 inte till alla delar beräknas under dessa år och uppgifterna i Tabell A baserar sig dels på verkliga utbetalningar dels på preliminära uppskattningar. Detta resulterade i att uppgifterna i Tabell A blev bristfälliga åren 2015 och 2016. På grund av ett missförstånd saknas dessutom de anslagna utgifterna för kompensationsersättningens nationella husdjursförhöjning (M13) från Tabell A under åren 2015 - 2017 medan de redovisas som förverkligade utgifter i tabell B3. Ur tabell A saknas för år 2015 därmed för M10

1 750 433,53 euro, för M11 1 001 107,35 euro och för M13 408 830,91 euro. År 2016 saknas från M13 408 830,91 euro och år 2017 412 107,97 euro som beviljades i kompensationsbidragets nationella husdjursförhöjning. De kumulativa anslagna utgifterna som borde ha rapporterats i Tabell A blir således 38 295 730,72 euro.

I SFC2014 är det inte möjligt att i genomföranderapporten för 2019 göra motsvarande retroaktiva korrigeringar för tidigare år.

För **miljö- och klimatvänligt jordbruk** (M10) har landskapsregeringen under år 2019 betalat ut totalt 1 621 102,24 euro. Med beaktande av de finansiella justeringarna som gjorts under tidigare år uppgår de kumulativa betalningarna från programperiodens början till 10 951 383,97 euro. De kumulativa offentliga utgifterna (11 075 040,92) i tabellen i avsnitt 1.b1) överensstämmer dock inte med ovanstående. Differensen om 123 656,95 euro beror på att eko-arealens frivilliga komplement har korrigerats från M10 till M11 vilket speglar motsvarande korrigering som gjorts i utgiftsdeklarationen. I SFC är det inte möjligt att göra motsvarande korrigering i B tabellerna retroaktivt eftersom SFC:n hämtar uppgifterna från tidigare år.

När även återkrävda stöd beaktas uppgår det kumulativa beloppet av landskapsregeringens betalningar från programperiodens början till 10 832 951,85 euro, varvid 84,18 % av de budgeterade delfinansierade medlen är förbrukade. Jordbruksfondens (Ejflu) andel av motsvarande betalningar som deklarerats till kommissionen uppgår till totalt 3 954 178,11 euro.

För **ekologiskt jordbruk** (M11) har landskapsregeringen under år 2019 betalat ut totalt 1 095 514,29 euro. Med beaktande av de finansiella justeringarna som gjorts under tidigare år uppgår det kumulativa beloppet av landskapsregeringens betalningar från programperiodens början till 5 805 934,98 euro. De kumulativa offentliga utgifterna (5 680 637,16) i tabellen i avsnitt 1.b1) överensstämmer inte med ovanstående. Differensen om 125 297,82 euro beror på att eko-arealens frivilliga komplement har korrigerats från M10 till M11 (123 656,95 euro) samt att tidigare år har återkrav felaktigt beaktats i B tabellerna och övriga små felaktigheter konstaterats i underlaget till B tabellerna (1 640,87 euro). I SFC är det inte möjligt att göra motsvarande korrigering i B tabellerna retroaktivt eftersom SFC:n hämtar uppgifterna från tidigare år.

När även återkrävda stöd beaktas uppgår det kumulativa beloppet av landskapsregeringens betalningar från programperiodens början till 5 588 547,98 euro, varvid 78,13 % av de budgeterade delfinansierade medlen är förbrukade. Jordbruksfondens (Ejflu) andel av motsvarande betalningar som deklarerats till kommissionen uppgår till 2 039 822,90 euro.

Utöver det delfinansierade stödet har en nationell tilläggsfinansiering om 124 545,72 euro som ingick i betalningarna år 2014 för gamla programperiodens åtaganden betalats.

I **kompensationsersättning** till områden med naturliga eller andra särskilda begränsningar (M13) har landskapsregeringen under år 2019 betalat ut totalt 3 166 817,85 euro. Därutöver har med helt nationella medel betalats 411 674,27 euro i kompensationsersättningens nationella husdjursförhöjning. Med beaktande av de finansiella justeringarna som gjorts under tidigare år uppgår det kumulativa beloppet av landskapsregeringens betalningar från programperiodens början till 20 513 896,69 euro inklusive den nationella husdjursförhöjningen. De kumulativa offentliga utgifterna (20 512 113,11) i tabellen i avsnitt 1.b1) överensstämmer inte med ovanstående. Differensen om 1 783,58 euro beror på att tidigare år har återkrav felaktigt beaktats i B tabellerna samt att övriga små felaktigheter konstaterats i underlaget till B

tabellerna. I SFC är det inte möjligt att göra motsvarande korrigerings i B tabellerna retroaktivt eftersom SFC:n hämtar uppgifterna från tidigare år.

När även återkrävda stöd beaktas uppgår det kumulativa beloppet av de delfinansierade betalningar från programperiodens början till 18 803 281,54 euro vilket motsvarar 85,33 % av de budgeterade medlen. Jordbruksfondens (Ejflu) andel av motsvarande betalningar som deklarerats till kommissionen uppgår till 6 863 018,60 euro.

För åtgärder och insatser som i första hand stöder **fokusområdet 4A Att återställa och bevara biologisk mångfald** har det ackumulerat under åren 2014 - 2019 betalats i offentliga utgifter 23 997 421,23 euro. För åtgärder och insatser som sekundärt stöder fokusområde 4A har ackumulerat från programperiodens början betalats 6 107 926,05 euro.

I programändring 3 minskades programmets målvärde för fokusområde 4A från 5 800 hektar till 4 724 hektar. I den reviderade arealen ingår inte längre den areal som omfattas av de frivilliga komplementen som genomförs inom åtaganden om ekologisk produktion. Målsättningen för procentandelen jordbruksmark (19 620 hektar) som år 2023 ska omfattas av åtgärder som stöder biologisk mångfald och landskap sjönk därmed från 29,56 % till 24,08%. Vid utgången av år 2019 har det reviderade målet uppfyllts till 90,87 % då åtgärder som stöder biologisk mångfald genomfördes på 4 292 hektar motsvarande 21,88 % av den totala jordbruksarealen.

I AIR för år 2019 beräknas upptaget mot den reviderade målsättningen även för åren 2016 och 2017 vilket ger avvikande siffror från de som presenteras i AIR 2016 och AIR 2017. I arealen som redovisas år 2016 ingår dessutom de frivilliga komplementen som genomförs på areal som omfattas av åtagande om ekologisk produktion medan denna areal från och med år 2017 rapporteras under M11.

För åtgärder och insatser som i första hand stöder **fokusområdet 4B Att förbättra vattenförvaltningen** har det under åren 2014-2018 betalats totalt 12 827 648,26 euro och för åtgärder och insatser som sekundärt stöder fokusområde 4B har ackumulerat från programperiodens början betalats 1 443 183,47 euro.

I programändring 3 ökades programmets målvärde för fokusområde 4B från 11 870 hektar till 13 031. Målsättningen för procentandelen jordbruksmark (19 620 hektar) som år 2023 ska omfattas av åtgärder som förbättrar vattenförvaltningen ökade därmed från 60,50% till 66,42%. Vid utgången av år 2019 har det reviderade målet uppfyllts till 97,13 % då åtgärder som förbättrar vattenförvaltningen genomfördes på 12 656 hektar motsvarande 64,51 % av den totala jordbruksarealen.

I AIR för år 2019 beräknas upptaget dock mot den reviderade målsättningen även för åren 2016 och 2017. År 2017 ingår i den rapporterade arealen (felaktigt) också den areal som omfattas av förbättrad användning av stallgödsel och av reducerad höstbearbetning (sammanlagt 3 317 hektar), men (felaktigt) inte den areal som omfattas av de frivilliga komplementen som genomförs inom åtaganden om ekologisk produktion. Den rapporterade arealen är därmed inte längre direkt jämförbar med målvärdet och upptaget visar felaktigt 100,46%, eller 110,28% räknat på det ursprungliga målvärdet.

För åtgärder och insatser som i första hand stöder **fokusområdet 4C Att förbättra markskötseln** har ackumulerat från programperiodens början betalats 446 146,15 euro och för åtgärder och insatser som sekundärt stöder detta fokusområde har ackumulerat betalats 1 686 591,90 euro.

I programändring 3 ökades programmets målvärde för fokusområde 4C från 3 635 hektar till 3 334 hektar. Målsättningen för procentandelen jordbruksmark (19 620 hektar) som år 2023 ska omfattas av åtgärder som förbättrar vattenförvaltningen ökade därmed från 18,53% till 18,67%. Vid utgången av år

2019 har det reviderade målet uppfyllts till 91,73 % då åtgärder som förbättrar vattenförvaltningen genomfördes på 3 360 hektar motsvarande 17,13 % av den totala jordbruksarealen.

De totala offentliga utgifterna för hela unionsprioritet 4 (fokusområde A, B och C) uppgick i slutet av år 2019 ackumulerat till 37 271 215,64 euro. I beloppet ingår 1 766 062,97 euro nationell tilläggsfinansiering. Med beaktande av enbart den delfinansierade andelen om 35 505 152,67 euro är därmed 84,04 % av den gällande delfinansierade programbudgeten för unionsprioritet 4 (42 246 394,00 euro) förbrukad. I översiktstabellen avsnitt 1.b.1) uppgår summan offentliga utgifter till 37 267 791,19. Differensen (3 424,45 euro) beror på att återkrav som beaktades i årsrapporten 2016 samt senare gjorda små korrigeringar inte kan korrigeras i SFC för tidigare år.

De insatser som i första hand stöder unionsprioritet 4 stöder sekundärt även unionsprioritet 5 och fokusområde 5D *Minska jordbrukens utsläpp av växthusgaser och ammoniak* och 5E *Främja bevarande av kolsänkor och kolinbindning inom jord- och skogsbruk*. För sådana åtgärder och insatser som sekundärt stöder fokusområde 5C har ackumulerat betalats 1 815,00 euro. För sådana åtgärder och insatser som sekundärt stöder fokusområde 5D har ackumulerat betalats 5 176 077,79 euro och för de insatser som sekundärt stöder fokusområde 5E har ackumulerat betalats 3 092 966,70 euro.

### ***Unionsprioritering 6: Främja social delaktighet, fattigdomsbekämpning och ekonomisk utveckling på landsbygden***

#### ***FA 6B; Främja lokal utveckling på landsbygden***

I programmets strategi valdes åtgärden stöd till Leader-program för lokalt ledd utveckling (M19) för att möta identifierade behov. Dessa är generationsväxling i mikroföretag, utveckling och diversifiering av mikroföretag, ökad vertikal integration inom näringen (från jord till bord), upprätthållande av social service, utvecklande av föreningsliv, ökad inflyttning och stimulans till kunskaps- och erfarenhetsutbyte.

89,02 % av budgeten är uppbunden av finansieringsbeslut till ett sammanlagt belopp om 1 463 487,70 euro. I översiktstabellen avsnitt 1.b.1) uppgår summan offentliga utgifter till 1 316 488,90 euro. Differensen (146 998,80 euro) beror på att dessa beviljanden i årsrapporten 2017 inte registrerades under delåtgärd 19.2 utan enbart under åtgärd M19 som helhet (tabell A). Korrigeringar kan inte inregistreras i SFC för tidigare år.

Landskapsregeringens betalningar uppgår vid slutet av år 2019 till totalt 552 653,00 euro eller 33,62 % av budgeten. Motsvarande utgifter har deklarerats till kommissionen. Jordbruksfonden (Ejflu) har delfinansierat 65 % (359 224,45 euro).

I programmet har uppställts som mål att 24,69 % av landsbygdsbefolkningen eller 7 000 personer får ta del av förbättrade tjänster/infrastrukturer och att insatserna som får stöd ska bidra till att 5 arbetstillfällen skapas. Med åtta slutförda projekt är andelen av befolkningen som drar nytta av förbättrade tjänster 18,61 % (Tabell D). I uppföljningen av dessa projekt har uppgivits att 5 276 personer har dragit nytta av förbättrade tjänster. Även uppföljningen av skapade arbetstillfällen sker först i samband med slutredovisning av projekten. Vid utgången av året fanns ännu inte inrapporterat nya arbetstillfällen. Det förväntade antalet uppgår till ett femton och bygger på uppskattningar som uppgivits i samband med ansökan om finansiering. Av 48 beviljade projekt har 13 slutförts. Eftersom hela Åland omfattas av en

enda lokal aktionsgrupp (LAG) överstiger procentandelen av befolkningen som omfattas av lokala utvecklingsstrategier 100 % då Åland under en mycket lång tid haft en växande befolkning (Tabell D).

### ***Tekniskt stöd***

Landskapsregeringen fattade 2016 beslut om att finansiera (1,3 miljoner euro) tekniskt stöd för utvärderingar, datasystem, informationsinsatser och kontroller inom programmet vilket motsvarar den totala budgeten upptagen i programmets godkända finansieringsram (tabell A).

Vid utgången av år 2019 uppgår landskapsregeringens betalningar till 1 044 377,23 euro och 80,34 % av budgeten. Motsvarande utgifter har deklarerats till kommissionen. Jordbruksfonden (Ejflu) har delfinansierat 36,5 % (381 197,69 euro).

### **1.d) Central information om framstegen vad gäller de delmål som fastställts i resultatramen som baseras på tabell F**

Det här avsnittet gäller bara årlig genomföranderapport 2016, 2017, 2018

**1.e) Andra element som är specifika för landsbygdsprogrammet [frivilligt]**

Finns inte andra specifika element.

**1.f) I tillämpliga fall, bidrag till makroregionala strategier och havsområdesstrategier**

Enligt artikel 27.3 i förordning (EU) nr 1303/2013 om programmens innehåll, artikel 96.3 e om innehållet i samt antagande och ändring av de operativa programmen inom målet Investering för tillväxt och sysselsättning, artikel 111.3, artikel 111.4 d om genomföranderapporter för målet Investering för tillväxt och sysselsättning, och avsnitt 7.3 i bilaga 1 om de allmänna programmens bidrag till makroregionala strategier och havsområdesstrategier, bidrar detta program till makroregionala strategier och havsområdesstrategier:

- EU-strategi för Östersjöområdet (EUSBSR)
- EU:s strategi för Donauregionen (EUSDR)
- EU:s strategi för den adriatisk-joniska regionen
- EU-strategi för Alpregionen (EUSALP)
- Strategin för Atlantområdet (ATLSBS)





**1.g) Valutakurs som används för omräkning i den årliga genomföranderapporten (för länder utanför euroområdet)**

--

## 2. FRAMSTEGEN NÄR DET GÄLLER GENOMFÖRANDET AV UTVÄRDERINGSPLANEN.

### 2.a) En beskrivning och motivering av eventuella förändringar i utvärderingsplanen för landsbygdsprogrammet under året.

Under året har inga förändringar i utvärderingsplanen genomförts.

### 2.b) En beskrivning av den utvärderingsverksamhet som genomförts under året (med hänvisning till avsnitt 3 i utvärderingsplanen)

Under slutet av år 2018 och början av år 2019 arbetade programmets utvärderare med den fördjupade utvärderingsrapporten som presenterades för programmets övervakningskommitté i maj 2019. Rapporten som godkändes fokuserade på kommissionens gemensamma utvärderingsfrågor. På samma möte presenterade förvaltningsmyndigheten sina bemötanden av utvärderarnas rekommendationer. Svaren på utvärderingsfrågorna och bemötandena redovisades i den fördjupade årsrapporten för 2018 som godkändes av övervakningskommittén på samma möte i maj 2019.

Den 19 november 2019 träffade programförvaltningen programmets utvärderare för att precisera uppdraget med årsrapporten för 2019 kring tematisk fördjupning i enlighet med programmets utvärderingsplan. Två temaområden definierades för uppdraget; ”effekter av förändrade arealkrav” samt ”effekter av jordbrukets investeringar inom Ålands landsbygdsutvecklingsprogram”. Det första utkastet av rapporten presenterades och behandlades av styrgruppen tillsatt för programutvärderingen den 17 mars 2020.

Utvärderarnas rapport presenterades för och godkändes av övervakningskommittén genom skriftlig procedur i april-maj 2020.

Inom ramen för den löpande utvärderingen arrangerade förvaltningsmyndigheten i Mariehamn den 22 oktober 2019 ett lärandeseminarium kring kunskapsstöd, digitalisering och innovationer inom jordbruket för att möta framtida utmaningar inom näringen. Seminariet lockade nästan 70 deltagare.

### 2.c) En beskrivning av den verksamhet som bedrivits i samband med tillhandahållande och förvaltning av data (med hänvisning till avsnitt 4 i utvärderingsplanen)

Huvuddelen av den data och information som under året behövts för programmets uppföljning och utvärdering har hämtats från de elektroniska stödadministrationsprogrammen som förvaltningsmyndigheten använder. Stödtillämpningen som är ett integrerat administrations- och kontrollsystem (IACS) har använts för arealstöden och motsvarande system Hyrrä har använts för projektstöden.

Inför uppdraget med tematisk fördjupning för utvärderingsrapporten 2019 har programförvaltningen lämnat uppgifter med datasystemen som huvudsaklig informationskälla. Ytterligare har datauppgifter från betalsystemet ”Sampo” använts för sammanställning av finansiell statistik.

Utöver den statistiska datainsamlingen har för den löpande utvärderingen miljöuppföljning genomförts genom särskilda utredningar eller genom utarbetande av uppföljningssystem med avseende på de miljöåtgärder som genomförs inom de valda fokusområdena för att säkerställa tillräcklig tillgång till data inom det avsedda området.

Under år 2018 inleddes biotopinventeringar av naturbeten på Åland för att inventera och verifiera naturbetesmarker och kriterierna för habitatdirektivets naturtyper på fasta Åland (Faunaticas rapport 78/2018). Inventeringen har fortgått under år 2019 i skärgårdskommunerna. Inventeringen har därmed omfattat samtliga åländska kommuner. Utredningens mål var att lokalisera förekomster av hotade naturtyper och naturtyper som avses i habitatdirektivet på sådana naturbeten som ingår i åtaganden om skötsel av kulturmark, skötsel av naturbeten med höga naturvärden och naturbeten med riktade insatser (M10).

År 2017 tecknade Ålands landskapsregering avtal med Sveriges lantbruksuniversitet (SLU) om kvalitetskontroll och uppföljning av mätningar utförda i två åländska jordbruksdiken, för att kartlägga typiska åländska jordbruksområdens miljöpåverkan. Målsättningen är att skapa ett långsiktigt och kontinuerligt system för att granska och följa upp lantbrukets belastning av vattendragen. Landskapsregeringen har avsatt nationell finansiering för uppföljningen för hela programperioden. Projektet startade upp år 2017 och resultat har hittills redovisats i två rapporter som omfattar båda typområden; årsrapport 2017 och en sammanfattning av perioden juli 2017 – juni 2018. Sammanfattningarna visar årsmedelhalterna av kväve och fosfor samt de mängder som per månad transporterats från området i relation till avrinningen. När en tillräcklig mängd data samlats in under en längre tidsperiod kommer materialet att vara en värdefull grund för kommande utvärderingar.

I slutet av år 2019 färdigställdes en mellanrapport över genomförda naturinventeringar i det åländska landskapet *Naturinventeringar för att generera underlag för utvärderingen av lantbrukets effekter på naturens mångfald på Åland 2017-2019 (Faunaticas rapport 67/2019)*.

Ålands landskapsregering har från och med år 2018 tillgång till en belastningsmodell för åländska vatten <http://aland.smhi.se/> som kan användas för beräkningar av belastning från jordbruksmark.

**2.d) En förteckning över avslutade utvärderingar, inklusive hänvisningar till om de har offentliggjorts på internet**

<b>Utgivare/redaktör</b>	Ålands landskapsregering/Nordregio/ Ålands statistik och utredningsbyrå
<b>Författare</b>	Nordregio/Ålands statistik och utredningsbyrå
<b>Namn</b>	Utvärderarnas årsrapport för 2019
<b>Sammanfattning</b>	Inom ramen för den löpande utvärderingen genomförs vartannat år tematiska fördjupningar inom specifika områden som kräver extra analys för att säkerställa god uppföljning och styrning i programgenomförandet. Två temaområden definierades för utvärderingsuppdraget 2019; ”effekter av förändrade arealkrav” samt ”effekter av jordbrukets investeringar inom Ålands landsbygdsutvecklingsprogram”. Rapporten inleds med en övergripande redogörelse för det finansiella genomförandet av programmet. Därefter presenteras de tematiska fördjupningsdelarna. Den kvantitativa analysen av data från förvaltningsmyndighetens uppföljningssystem har kompletterats med intervjuer med stödmottagare inom branschen. Utvärderingen innehåller även en sammanfattning med slutsatser som dragits och rekommendationer för framtiden och speciellt med tanke på programperioden 2021-2027.
<b>URL</b>	<a href="http://www.regeringen.ax">www.regeringen.ax</a>

## 2.e) En sammanfattning av genomförda utvärderingar, med fokus på utvärderingsresultat

Utvärderarnas årsrapport för år 2019 lämnades till Ålands landskapsregering den 14 april 2020.

I rapporten har *två teman* tagits fram i diskussion med Ålands landskapsregering, *effekter av förändrade arealkrav* samt *effekter av jordbrukets investeringar inom LBU-programmet*.

### **Tema 1: Effekter av förändrade arealkrav**

Bakgrunden till temat *effekter av förändrade arealkrav* är en pågående diskussion inom landskapet om huruvida stödet till jordbruken i större utsträckning bör riktas till aktiva lantbrukare framom till gårdar som har jordbruket som bisyssla till annan huvudsyssla. Det finns idag ett minimikrav för arealstödet som i viss utsträckning är beroende av gårdarnas produktionsinriktning, för trädgårdsodling är minimiarealen lägre. I den tematiska fördjupningen undersöktes hur mycket jordbruksmark som skulle beröras om minimikravet höjdes, samt karaktären på de som skulle drabbas. För att undersöka effekterna av förändrade arealkrav har data beställts från Livsmedelsverket. Med datan som grund har analyser gjorts av hur stor del av stödutbetalningarna, hur stor del av marken, vilka huvudproduktionsinriktningar samt hur många av gårdarna som skulle påverkas om arealkraven höjdes från tre hektar till fem, tio respektive femton hektar. Även stödmottagarnas åldersstruktur analyserades.

Sammantaget visar analyserna att de totala effekterna på utbetalda stödbelopp skulle vara marginella för samtliga stödformer vid en höjning av arealkravet till fem hektar. Då gränsen höjs till tio hektar fyrfaldigas effekten av kravändringen och uppgår då till 2,7 procent (166 000 euro) av 2019 års stödnivå. En ytterligare höjning till 15 hektar innebär att stödminskningen dubblas ytterligare en gång, och skulle då uppgå till 5,5 procent (342 000 euro) av 2019 års stöd.

Antalet stödmottagare skulle minska märkbart vid höjda arealkrav. Av dagens 393 stödmottagare skulle 23 mottagare inte vara stödberättigade om man höjde till fem hektar. Vid en höjning till tio hektar skulle 63 mottagare falla bort. Vid det högsta kravet skulle nästan var fjärde mottagare, 92 stycken, inte längre uppfylla kraven. De regionala skillnaderna är tydliga. Skärgården skulle drabbas betydligt hårdare än Fasta Åland ifall arealkraven höjs. Samtliga av de undersökta höjningarna skulle procentuellt slå dubbelt så hårt mot stödbetalningarna i skärgården jämfört med Fasta Åland.

Effekterna på mängden utbetalt stöd vid höjning av arealkraven är betydligt mindre idag jämfört med 2010. Den pågående struktumvandling mot färre och större gårdar har minskat den potentiella effekten av höjda arealkrav, eftersom en allt mindre andel av jordbruken finns i de minsta kategorierna. De gårdar som inte skulle vara stödberättigande under de testade justeringarna av reglerna skiljer sig tydligt från övriga. Den mest iögonfallande skillnaden är mängden vallodling.

Andelen stödmottagare som fyllt 65 år är klart högre på de gårdar som skulle falla bort vid högre krav än de som skulle uppfylla kraven.

### **Slutsatser och rekommendationer: förändrade arealkrav**

Utvärderarna konstaterade i sina *slutsatser* att en höjning av arealkravet sannolikt skulle leda till att en stor del av den mark som inte längre skulle vara stödberättigad lösgörs för större gårdar och att ett ökat utbud av mark skulle vara positivt för de gårdar som klarar av de nya kraven och som kan ta del av detta utbud. De konstaterade också att arronderingsproblematiken på Åland, där en gårds marker många gånger är opraktiskt utspridd geografiskt, inte nödvändigtvis skulle avhjälpas, även om möjligheterna att hitta tillgänglig arrendemark närmare sin gård bör öka ju mer utbudet ökar. Antalet stödmottagare skulle minska vid ökade arealkrav och det skulle sannolikt leda till en föryngring. De strukturella förändringar

som skett de senaste nio åren innebär att de procentuella effekterna på stödbelopp av strängare arealkrav minskat. Då motsvarande analys gjordes för nio år sedan konstaterades att de allvarligaste effekterna av höjda arealkrav skulle drabba skärgården. Den nya analysen visar att de ojämna regionala effekterna av höjda arealkrav ytterligare har förstärkts.

Om programorganisationen väljer att gå vidare med planeringen av höjda arealkrav rekommenderade utvärderarna att målsättningarna för förändringarna specificeras, och att möjligheten att uppnå målen bedöms. Inför en förändring i arealkravet bör även följdverkningarna i form av en omstrukturering av jordbruksmarken, de regionala verkningarna och möjliga miljökonsekvenser inkluderas i beslutet. Slutligen bör även effekterna på kvarvarande stödmottagare i form av delvis förlorade stöd tas i beaktande vid regelförändringar.

## ***Tema 2: effekter av jordbruksinvesteringar samt motiv bakom investeringar***

När det gäller jordbruksinvesteringarna konstaterade utvärderarna att Åland har en hög ambitionsnivå jämfört med andra nordiska EU länder. Men precis som i Norden och resten av EU släpar implementeringen (d v s utbetalningarna) av stödet efter.

Det är mot den bakgrunden som temat med effekter av jordbruksinvesteringar samt motivet bakom dessa har undersökts. Utvärderarna har genomfört 12 intervjuer med lantbrukare som har sökt och beviljats investeringsstöd inom landsbygdsutvecklingsprogrammet. För att få mer information om investeringsviljan hos lantbrukare på Åland genomförde de även 4 intervjuer med lantbrukare som har tagit emot arealstöd men som inte har sökt något investeringsstöd. Därtill var intervjuerna ett sätt att lyfta lantbrukarnas röster i diskussionen om landsbygdsutvecklingsprogrammet.

Investeringsstöd till primärproduktion under programperioden 2014–2020 motiveras primärt av att produktiviteten och konkurrenskraften måste öka inom det åländska lantbruket. För att detta ska uppnås behövs investeringar i produktionshöjande åtgärder och ny teknik.

Utvärderingen visade att sänkta kostnader och ökad produktivitet generellt är de vanligast nämnda motiven till investeringar. De flesta av intervjupersonerna uppgav att de skulle ha genomfört sina investeringar även utan stöd från programmet. Flera intervjuade bedömde dock att investeringen antagligen hade gjorts senare, eller med billigare eller äldre teknik. Merparten av intervjupersonerna nämnde att deras investering fick de effekter som eftersträvades men även att vissa investeringar hade medfört oväntade positiva effekter. Ökad produktivitet är den effekt som nämndes absolut flest gånger tillsammans med sänkta kostnader och energieffektivisering. En oväntad positiv effekt av några av investeringarna var också ett ökat samarbete mellan lantbrukare.

Lantbrukarna som hade gjort stödberättigande investeringar men inte hade ansökt om stöd från landsbygdsprogrammet hade uppgett olika förklaringar till detta. Några ansåg att procentandelen är för låg, att det är svårt att göra en snabb investering inom LBU-programmets ansökningsprocess samt att processen är för tidskrävande och byråkratisk.

Flera av intervjupersonerna uppgav att det finns en ökad osäkerhet kring snabba förändringar i lantbrukets produktionskedjor samt förändringar i klimatet även om omvärldsfaktorer inte nämnvärt verkar ha haft påverkan. De nämnda omvärldsfaktorerna har ökat behovet av flexibilitet för att klara sig under nya svårare förutsättningar. Vissa av lantbrukarna kopplade vikten av flexibilitet till behov av nya investeringar. Överlag var intervjupersonerna positiva till den kontakt de har haft med landskapsregeringen i och med ansökningsprocessen. De flesta kommentarerna handlade om att

kontakterna har varit tillmötesgående samt givit bra stöd. Många ansåg också att det har skett stora förbättringar i datasystemet sedan början av programperioden men att det fortfarande är onödigt krångligt.

### ***Slutsatser och rekommendationer: motiv bakom och effekter av investeringar***

I sina *slutsatser* konstaterade utvärderarna att lantbrukarna som har intervjuats i huvudsak är nöjda med investeringarna som primärt motiverats av sänkta kostnader och ökad produktivitet. Effekterna av investeringarna har enligt utvärderarna bidragit till ökad produktivitet, sänkta kostnader och energieffektivisering. Till viss del har investeringarna också lett till ett ökat samarbete mellan de åländska lantbrukarna, detta särskilt i samband med investeringar i en tork, ett flislager och uppdrivning av plantor. Investeringarna har setts som viktiga för lantbrukets framtida konkurrenskraft. För vissa har investeringen resulterat i ökad dygnssysselsättning samt årssysselsättning oberoende av väder och klimat, vilket långsiktigt är bra för lantbruket. Omvärldsfaktorer har enligt de intervjuade skapat en ökad osäkerhet i och med snabba förändringar i produktionskedjor eller förändringar i klimat. Det gäller att vara flexibel. Vissa har kopplat ihop denna flexibilitet till investeringar. Till exempel har investeringar i bevattningssystem och avsaltningssystem underlättat de svåra perioderna av torra.

Utvärderarna *rekommenderade* att genomförandeorganisationen ser över förbättrings-möjligheter i ansökningsprocessen i och med framtagande av nytt landsbygds-utvecklingsprogram. Bland annat framkommer önskemål från lantbrukare att förenkla och göra ansökningsprocessen mer flexibel för nya typer av företag, för mindre investeringar samt när lantbrukare gör gemensamma investeringar. Utvärderarna rekommenderade även framtagande av kompletterande jordbruksstöd med fler olika instrument, såsom garantier för lån.

Utvärderarna konstaterade avslutningsvis att det för en lyckad landsbygdsutveckling är centralt att hitta rätt balans i avvägningar mellan bevarande och produktion. Under utvärderingens gång har den potentiella konflikten mellan - å ena sidan - ett miljömässigt hållbart lantbruk med hänsyn till biologisk mångfald och klimat, och - å andra sidan - ett ekonomiskt lönsamt lantbruk uppmärksamats. De konstaterade att konflikten är historiskt betingad och inte unik för Åland. För närvarande (februari 2020) debatteras den i Bryssel mellan de olika arbetsgrupperna (primärt arbetsgruppen för miljö och arbetsgruppen för jordbruk) som sätter upp ramarna för nästkommande programperiod för den gemensamma jordbrukspolitikerna.

För att vara proaktiv i detta arbete *rekommenderade utvärderarna* att arbetet med Ålands hållbarhetsstrategi fortsätter och att om programorganisationen önskar kunskap om effekterna på den biologiska mångfalden i jordbrukslandskapet så krävs det en längre mätperiod (långsiktighet) och andra resurser än vad som finns tillgängliga inom utvärderingen av landsbygdsprogrammet i nuvarande avtal.

## **2.f) En beskrivning av den kommunikationsverksamhet som bedrivits i samband med publicering av utvärderingsresultat (med hänvisning till avsnitt 6 i utvärderingsplanen)**

Det ska göras en hänvisning till utvärderingsplanen. Eventuella problem i genomförandet ska beskrivas tillsammans med de lösningar som har genomförts eller föreslagits.

<b>Datum/Period</b>	22/05/2020
<b>Namn på kommunikationsverksamhet/evenemang</b>	Offentliggörande

<b>och ämnesområden utvärderingsresultat diskuterats/spridits</b>	<b>för som</b>	
<b>Övergripande verksamhet/evenemang</b>	<b>organisatör av</b>	Ålands landskapsregering
<b>Informationskanaler/format använts</b>	<b>som</b>	Web
<b>Typ av målgrupp</b>		Allmänheten
<b>Ungefärligt antal intressenter som nås</b>		13000
<b>URL</b>		<a href="http://www.regeringen.ax">www.regeringen.ax</a>

<b>Datum/Period</b>		12/05/2020
<b>Namn kommunikationsverksamhet/evenemang och ämnesområden utvärderingsresultat diskuterats/spridits</b>	<b>på för som</b>	Övervakningskommittéens möte
<b>Övergripande verksamhet/evenemang</b>	<b>organisatör av</b>	Ålands landskapsregering
<b>Informationskanaler/format använts</b>	<b>som</b>	Möte
<b>Typ av målgrupp</b>		Partnerskapet Allmänhet
<b>Ungefärligt antal intressenter som nås</b>		20
<b>URL</b>		<a href="http://www.regeringen.ax/andra-verksamheter-hor-forvaltningen/overvakningskommitten-eu-program-2014-2020">http://www.regeringen.ax/andra-verksamheter-hor-forvaltningen/overvakningskommitten-eu-program-2014-2020</a>



**2.g) En beskrivning av uppföljningen av utvärderingsresultatet (med hänvisning till avsnitt 6 i utvärderingsplanen)**

Det ska göras en hänvisning till utvärderingsplanen. Eventuella problem i genomförandet ska beskrivas tillsammans med de lösningar som har genomförts eller föreslagits.

<b>Utvärderingsresultat med relevans för uppföljning (beskriv resultat och ange källa inom parentes)</b>	Utvärderarna rekommenderade att i utformningen av nytt program beakta pågående strukturrationalisering och ett behov av mer diversifierade finanseringsbehov genom att komplettera jordbruksstöden med fler olika instrument, såsom garantier (Ahlo m.fl. 2019). (Utvärderarnas årsrapport med tematiska fördjupningar, Nordregio/ÅSUB 2020:X)
<b>Uppföljning genomförd</b>	Förvaltningsmyndigheten har noterat indikationer om behov av exempelvis garantier då behovet av externa säkerheter har stigit i takt med att storleken på investeringsprojekten växt. Förvaltningsmyndigheten kommer inte att föreslå förändringar under denna programperiod utan ta med sig detta till arbetet med åtgärderna för kommande period.
<b>Myndighet ansvarar för uppföljning</b>	Förvaltande myndighet

<b>Utvärderingsresultat med relevans för uppföljning (beskriv resultat och ange källa inom parentes)</b>	Inför en förändring i arealkravet rekommenderade utvärderarna att även följdverkningarna i form av omstrukturering av jordbruksmarken, de regionala vekningarna och möjliga miljökonsekvenser bör bedömas noggrannare. (Utvärderarnas årsrapport med tematiska fördjupningar, Nordregio/ÅSUB 2020:X)
<b>Uppföljning genomförd</b>	Det är inte aktuellt att ändra arealkraven under denna programperiod längre. Analysen används som underlag för kommande programperiod. Behovet av att ändra arealkraven kommer att bedömas noggrant och alla följder av ändrade villkor kommer att analyseras.
<b>Myndighet ansvarar för uppföljning</b>	Förvaltande myndighet

<b>Utvärderingsresultat med relevans för uppföljning (beskriv resultat och ange källa inom parentes)</b>	Utvärderarnas rekommendation: Om programorganisationen önskar kunskap om effekterna på den biologiska mångfalden i jordbrukslandskapet så krävs en längre mätperiod (långsiktighet) och andra resurser än vad som finns tillgängliga inom utvärderingen av landsbygdsprogrammet i nuvarande avtal. Att sätta upp och genomföra en korrekt långsiktig övervakning med indikatorer för olika landskap, med jämna mellanrum, innan och efter insatser skulle dock hjälpa slututvärderingen 2023, samt mäta effekter
--	--

<b>Uppföljning genomförd</b>	En datainsamling för utredning av förändringar i naturens mångfald i den åländska jordbruksmiljön påbörjades redan år 2002 i samband med halvtidsutvärderingen av lantbrukets miljöstöd på Åland under den andra stödperioden (Puurunen 2003, Schulman m.fl. 2005a). Inventeringen upprepades under sommaren 2011 (Laura Sandholm, Janna Heliölä. m.fl 2102) och under 2017/2018 (Faunatica 67/2019). Inventeringarna har gjorts med samma metoder inom samma objekt och de undersökta organismgrupperna var kärlväxter, dagfjärilar inklusive andra dagaktiva storfjärilar samt fåglar i jordbruksmiljöer. Det finns således redan ett omfattande material med uppgifter om ett stort antal organismer under en relativt lång tidsperiod som kunde fungerar som indikatorer. Att kunna dra slutsatser om insatsernas effekter och dess inverkan på utvecklingen i jordbruksmiljön har dock visat sig vara komplicerat.
<b>Myndighet ansvarar för uppföljning</b>	<b>som för</b> Förvaltande myndighet

<b>Utvärderingsresultat med relevans för uppföljning (beskriv resultat och ange källa inom parentes)</b>	Rekommenderades att se över - höjd stödandel och enklare ansökningsprocess i kommande programperiod men med hänsyn taget till tidigare genomförda bedömningar och studier - ökad möjlighet för halvtidslantbrukare med låg omsättning och små arealer att ansöka om stöd för investeringar - lättare ansökningsprocess för gemensamma investeringar utan krav på sammanslutningar - ökad flexibilitet och inkluderandet av nya former av lantbruksföretag. (Utvärderarnas årsrapport, Nordregio/ÅSUB 2020:X)
<b>Uppföljning genomförd</b>	Stödandelen kommer att ses över med nya former av stödinstrument. Även för vissa åtgärder kan stödandelen ses över. Idag finns det redan goda möjligheter för halvtidslantbrukare att söka stöd (omsättningen i lantbruket måste vara 15 00 euro från miljöstöd och försålda produkter). Ansökningsprocessen avseende mindre gemensamma projekt skall underlättas. Det är då främst frågan om anskaffning av gemensamma maskiner utan skild näringssammanslutning. Möjligheten till andra former av stöd instrument, såsom garantier för lån kommer att granskas och eventuellt implementeras under nästa programperiod. Alla typer och former av lantbruksföretag kan få stöd.
<b>Myndighet ansvarar för uppföljning</b>	<b>som för</b> Förvaltande myndighet

<b>Utvärderingsresultat med relevans för uppföljning (beskriv resultat och ange källa inom parentes)</b>	Utvärderarna rekommenderade att arbeta mer med kommunikation om det nuvarande och kommande LBU-programmet så att kunskapen om regelverket kring investeringsstödet ökar inom lantbruket. (Utvärderarnas årsrapport med tematiska fördjupningar, Nordregio/ÅSUB 2020:X)
--	--

<b>Uppföljning genomförd</b>	Förvaltningsmyndigheten följer upp genomförandet av den uppdaterade kommunikationsplanen. Förvaltningsmyndigheten har också planerat genomföra tematiska seminarier inom områden för att stimulera investeringar (t.ex. seminarium om investeringar i solceller på gårdsnivå) samt med mer åtgärdsinriktad information.
<b>Myndighet ansvarar för uppföljning</b>	som för Förvaltande myndighet

<b>Utvärderingsresultat med relevans för uppföljning (beskriv resultat och ange källa inom parentes)</b>	Utvärderarna rekommenderade att insatser riktas för att få branschen att inse naturbetesmarkers betydelse som mervärden som den åländska maten kan skapa, till exempel genom att bidra med den här typen av icke-produktiva investeringar och få ta del av mervärdet som det ger genom marknadsföring. Ett annan möjlighet är att göra det mer lönsamt att upprätthålla naturbetesmarker genom ökade stödnivåer. (Utvärderarnas årsrapport med tematiska fördjupningar, Nordregio/ÅSUB 2020:X)
<b>Uppföljning genomförd</b>	Inom den hållbara livsmedelsstrategin genomförs för närvarande ett utvecklingsprojekt gällande naturbeteskött från Åland. Projektet drivs av Ålands hushållningssällskap med syfte att öka medvetenheten om hur produktionen påverkar köttet hos kockar, livsmedelskedjan och lantbrukare. Avsikten är att projektet skall finansieras med resurser från landsbygdsutvecklingsprogrammet; dels från Leader och dels inom åtgärderna för kunskapsutveckling och rådgivning.
<b>Myndighet ansvarar för uppföljning</b>	som för Förvaltande myndighet

<b>Utvärderingsresultat med relevans för uppföljning (beskriv resultat och ange källa inom parentes)</b>	Inför en regelförändring rekommenderade utvärderarna att även effekterna på kvarvarande stödmottagare i form av delvis förlorade stöd bör tas i beaktande vid regelförändringar. Särskilt odlingar inriktade på grönsaker, bär och frukt skulle tappa delar av sina stöd. Även gårdar med naturbete skulle förlora delar av sina stöd. (Utvärderarnas årsrapport med tematiska fördjupningar, Nordregio/ÅSUB 2020:X)
<b>Uppföljning genomförd</b>	Det är inte aktuellt att ändra arealkraven under denna programperiod längre. Analysen används som underlag för kommande programperiod. Behovet av att ändra arealkraven kommer att bedömas noggrant och alla följder av ändrade villkor kommer att analyseras. Det är möjligt att under nästa programperiod bygga upp en annan struktur i programmet.

<b>Myndighet ansvarar uppföljning</b>	<b>som för</b>	Förvaltande myndighet
---------------------------------------	----------------	-----------------------

<b>Utvärderingsresultat med relevans för uppföljning (beskriv resultat och ange källa inom parentes)</b>	Om programorganisationen väljer att gå vidare med planeringen av höjda arealkrav för de arealbaserade stöden rekommenderade utvärderarna att målsättningarna för förändringarna specificeras, och att möjligheten att uppnå målen bedöms. Exempel på målsättningar kan vara ”ökad tillgång till mark”, ”motverka arronderingsproblemet”, ”påskynda strukturomvandlingen mot större jordbruksenheter”, ”minska vallodlingens andel av åkrarna”, ”föryngra jordbrukarkåren” (årsrapport Nordregio/ÅSUB 2020:X)	
<b>Uppföljning genomförd</b>	Det är inte aktuellt att ändra arealkraven under denna programperiod längre. Analysen används som underlag för kommande programperiod och arealkraven ställs utgående från CAP-strategiplanens behovsanalys och mål.	
<b>Myndighet ansvarar uppföljning</b>	<b>som för</b>	Förvaltande myndighet

### 3. PROBLEM SOM PÅVERKAR PROGRAMMETS RESULTAT OCH ÅTGÄRDER SOM VIDTAGITS

#### 3.a) Beskrivning av de åtgärder som vidtagits för att garantera programgenomförandets kvalitet och effektivitet

Under år 2019 kunde odlingssäsongen på Åland betraktas som relativt bra och som en bra återhämtning från föregående säsong då skördarna drabbades av extrem torka. Den del av primärnäringarna som är momsbelagd, främst äppelodlingen prognosticerades få en fortsatt god omsättningstillväxt.

För den delen av livsmedelsindustrin som är mer intimt kopplat till det åländska lantbruket skedde en viss återhämtning från föregående sommars torka då den redan pressade lönsamheten ytterligare utmanades. Även med ett vädermässigt bättre 2019 återstod dock strukturella problem som den lokala kostnadsbilden och den internationella prisbilden. Omsättningsutvecklingen såg fortsättningsvis ut att bli svag.

Av den totala finansieringsramen på 58,5 miljoner euro (inklusive nationellt finansierade tilläggsdelar) uppgår programmets budget för de arealbaserade stöden till 76 procent och för projektstöden till 34 procent. För projektstöden är 75 procent av budgeten uppbunden och motsvarande betalningsgrad uppgår till 55 procent. För de arealbaserade stödets del uppgår betalningarna till 84 procent av budgeten.

Sammantaget har programmet kunnat genomföras på ett bra sätt men med en sämre efterfrågan på lantbruksinvesteringar, rådgivningsinsatser och eftersläpningar när det gäller utbetalningar till Leader-projekt. Ambitionsnivån för lantbruksinvesteringarna har konstaterats vara hög vilket bidrar till att det blir svårt att uppnå målen gällande utbetalningarna.

Utvärderarna anser att budgeterat anslag för investeringar inom lantbruket inte kommer att uppnås. Anslaget för investeringsstödet till lantbruket har dragits ned med en miljon och justerats till 6 miljoner p.g.a. under år 2019. Större behov inom andra åtgärder och lägre efterfrågan inom investeringar motiverade justeringen. Investeringsviljan inom lantbruket tenderar nu att öka. Det är svårt att prognosticera behovet av anslag i och med att ett par större investeringar kan stort genomslag på beviljat stöd och budgetbehovet.

Efterfrågan på rådgivningsinsatser för miljöåtgärder är låg och efterfrågan motsvarar inte budgeterade anslag. Beträffande rådgivningsinsatser för ekonomi och konkurrenskraft har efterfrågan ökat och det ser ut som om anslaget om 50 000 euro kommer att utnyttjas,

Under år 2019 har programbudgeten för investeringsstöd till livsmedelsförädling utökats med 700.000 euro. Nya finansieringsbeslut har beviljats till projekt med en stark koppling till den lokala livsmedelsproduktionen, såsom det lokala slakteriet, ett mobilt musteri och pasta-tillverkning, vilket efterfrågades och lyftes upp av utvärderarna.

Startstöd beviljas i enlighet med budget och intresset för att bli lantbrukare finns fortfarande. Det har beviljats 21 startstöd av budgeterat 25 st. under programperioden. Det hittills goda genomförandet samt indikationer om planerade generationsväxlingar tyder på att åtgärden förmodligen kommer att nå målet om 25 st. startstöd.

Genomförandet av de arealbaserade ersättningarna har under året löpt enligt förväntningarna. Redan i ett tidigt skede av programperioden kunde förvaltningsmyndigheten konstatera att intresset för de arealbaserade insatserna inte till alla delar motsvarade landskapsregeringens prognostisering och

landskapsregeringen har genom programändringar omfördelat finansiering till miljöinsatser och till ekologisk produktion.

Programbudgeten för ekologisk produktion har ökat med 2 750 000 euro dels för att garantera finansieringen av de ingångna åtagandena men dels också får att kunna teckna nya åtaganden om ca 200 hektar år 2018. Landskapsregeringen utlyste under våren 2018 en ansökningsperiod för nya åtaganden och erhöll 32 ansökningar med en sammanlagd areal om ca 365 hektar. På grund av att ansökningarna omfattade en större areal än vad som kunde godkännas valdes de ansökningar som på det mest effektiva sättet bidrar till programmets övergripande målsättningar ut med hjälp av fastställda urvalskriterier. 18 nya åtaganden ingicks med en sammanlagd areal om 213,61 hektar. Under år 2019 kunde nya åtaganden inte ingås men år 2020 kommer de stödmottagare som har ett åtagande om ekologisk produktion från år 2015 och som har haft ekologiskt odlad mark utanför sitt åtagande att kunna ingå ett nytt ettårigt åtagande och samtidigt ta med den mark som varit utanför åtagandet. Därmed kommer den till åtaganden anslutna arealen att öka något och hela programbudgeten är i och med det uppbunden i gällande åtaganden. Ersättning för ekologisk produktion beviljades år 2019 till 90 jordbruksföretag och den sammanlagda arealen var 3 137,38 hektar. Av den totala arealen var 3 104,48 hektar i produktionsskede och 32,90 hektar i övergångsskede.

Omfördelningen av programfinansiering har inneburit att de planerade offentliga utgifterna för miljö- och klimatvänligt jordbruk under programperioden har minskat med 1 600 000 euro och de tillgängliga medlen motsvarar nu den estimerade anslutningen. År 2019 fanns totalt 481 gällande åtaganden och den fysiska arealen som beviljades ersättning varav 11 176,10 hektar. Den arealmässiga anslutningen till de enskilda åtagandena och insatserna uppfyller den uppställda målsättningen i varierande grad. Anslutningen till vissa enskilda åtgärder och insatser har blivit mindre än förväntat medan anslutningen till vissa andra åtgärder och insatser har blivit större. Den låga anslutningen till vissa frivilliga komplement kan delvis förklaras med att dessa inte kan genomföras på areal som omfattas av ett åtagande om ekologisk produktion och den potentiella stödberättigade arealen har därmed blivit mindre då arealen som erhåller ersättning för ekologisk produktion har ökat. Trots den varierande anslutningen till de enskilda åtgärderna och insatserna är hela programbudgeten uppbunden i de gällande åtagandena.

Det har under programperioden inte förekommit någon större årlig variation i den areal som beviljats kompensationsersättning och arealen förväntas även framöver ligga på samma nivå. Programbudgeten ligger väl i förhållande till den anslutna arealen. År 2019 beviljades kompensationsersättning till 393 jordbruksföretag för en sammanlagd areal om 14 360,38 hektar vilket innebär att målsättningen uppfylls till 100%.

Genomförandet av den lokala utvecklingsstrategin ligger nu på en tillfredsställande nivå avseende beviljandegraden med 87 procent av budgeten uppbunden. Under 2019 anlätade den lokala aktionsgruppen en projektlots för att hitta och vägleda potentiella stödmottagare till miljöförbättrande projekt. Uppdraget har varit att föra dialog med markägare och informera om stödmöjligheterna från Leader, men även att samarbeta med andra pågående miljöprojekt för synergieffekter. Under 2019 har antalet finansieringsbeslut till miljöförbättrande projekt ökat avsevärt.

Förvaltningsmyndigheten konstaterar att utbetalningarna till Leaderprojekten fortfarande släpar efter och att det till stor del kan härledas till förfarandet med utbetalningar av nationellt finansierade förskott vilka delvis tar bort incitamenten för att lämna in delredovisningar. Förfarandet med förskott är enligt förvaltningsmyndigheten motiverat med hänvisning till att många stödmottagare är små föreningar med svårigheter att förskottera sina projektkostnader.

Utökade administrativa insatser för att korta ner handläggningstiden från ett LAG-förord till ett slutligt finansieringsbeslut har skett genom fortlöpande dialog mellan förvaltningsmyndigheten och LAG i syfte att undvika flaskhalsar och onödiga fördröjningar.

Under 2019 beviljades LAG finansiering för ett interregionalt samarbetsprojekt mellan Lokalkraft Leader Åland och Finlandssvenska 4H, Yrkesakademin i Österbotten (Aktion Österbotten), Skördefestens Vänner, nätverket Bärkraft.ax, Företagsam skärgård m.fl. Projektet kommer att lyfta upp och marknadsföra temat hållbarhet genom att sprida information och goda exempel på hållbart agerande i vardagen, hållbar utveckling och cirkulär ekonomi. Genom att erbjuda möjlighet till nätverkande mellan hållbarhetsaktörer på Åland och i Finland kan goda exempel spridas och inspirera till handling och utveckling.

#### *E-administration*

Ärendehanteringssystemet för administration och kontroll av företags- och projektstöden i Hyrrä har under året kontinuerligt utvecklats. Det har förekommit vissa störningar i produktionsmiljön för övervakningsdelen vilken driftsattes under slutet av år 2019. Rapporteringsverktyget har under året utvecklats och förbättrats.

Ansökan om utbetalning av miljöersättning, ersättning för ekologisk produktion och kompensationsersättning ingår i den samlade stödansökan som stödmottagarna kan lämna in elektroniskt via Viputjänsten. År 2019 lämnades 94,5 % av ansökningarna in elektroniskt.

De arealbaserade stöden administreras i Stödtillämpningen som är ett integrerat administrations- och kontrollsystem (IACS). Ärendehanteringssystemet förbättras kontinuerligt med nya funktioner och systemet fungerar nu till alla delar på en tillfredsställande nivå. Betalningarna till stödmottagarna har kunnat ske i tid vid de utlovade tidpunkterna. Systemet kräver dock vissa årliga uppdateringar och underhåll.

Via Vipurådgivaren kan stödmottagarna se alla grunduppgifter gällande gården och följa ärendehanteringssystemet hos myndigheten. Också Vipurådgivaren har utvecklats under året med nya funktioner som ger detaljerad information till stödmottagarna om de beräknade och verkställda stödbeloppen. Via Vipurådgivaren kan stödmottagarna även erhålla allmän information från myndigheterna.

Alla betalningar från Hyrrä och nya Stödtillämpningen har skett genom Landsbygdsverkets Samposystem.

### **3.b) Kvalitet och effektiva genomförandemekanismer**

Förenklade kostnadsalternativ<sup>1</sup>, proxyindikatorn beräknas automatiskt

	Totalt finansiellt anslag till landsbygdsprogrammet [Ejflu]	[%] planerad andel av det sammanlagda anslaget till landsbygdsprogrammet som täcks av förenklade kostnadsalternativ <sup>2</sup>	[%] utgifter som realiserats genom ett förenklad kostnadsalternativ av det totala anslaget till landsbygdsprogrammet (kumulativt) <sup>3</sup>
Fonds specifika metoder enligt artikel 67.5 e i förordning (EU) nr 1303/2013	20 709 000,00	75,71	63,08

<sup>1</sup> Med förenklade kostnadsmetoder avses enhetskostnader, klumpsummor och schablonatser enligt artikel 67.5 i förordning (EU) nr 1303/2013, inklusive de särskilda metoder som avses i led e i den artikeln, som klumpsummor vid start av företag, schablonutbetalningar till producentorganisationer samt areal- och djurbaserade enhetskostnader.

<sup>2</sup> Beräknas automatiskt från programversionens åtgärder 06, 09, 10, 11, 12, 13, 14, 15, 18

<sup>3</sup> Beräknas automatiskt från utgiftsdeklarationen för åtgärderna 06, 09, 10, 11, 12, 13, 14, 15, 18

### Förenklade kostnadsalternativ, baserat på specifika detaljerade uppgifter från medlemsstaterna [frivillig uppgift]

	Totalt finansiellt anslag till landsbygdsprogrammet [Ejflu]	[%] planerad andel av det sammanlagda anslaget till landsbygdsprogrammet som täcks av förenklade kostnadsalternativ	[%] utgifter som realiserats genom ett förenklat kostnadsalternativ av det totala anslaget till landsbygdsprogrammet (kumulativt)
Totalt artikel 67.1 b, c och d + 67.5 e i förordning (EU) nr 1303/2013	20 709 000,00		
Fonds specifika metoder enligt artikel 67.5 e i förordning (EU) nr 1303/2013	20 709 000,00		

### E-förvaltning för stödmottagarna [frivillig uppgift]

	[%] Ejflu-finansiering	[%] berörda åtgärder
Ansökan om stöd		
Ansökan om utbetalning		
Kontroller och överensstämmelse		
Övervakning och rapportering till förvaltande myndighet/utbetalande organ		

### Genomsnittliga tidsgränser för utbetalning till stödmottagarna [frivillig uppgift]

[Dagar] I förekommande fall, medlemsstaternas tidsfrister för utbetalning till stödmottagarna	[Dagar] Genomsnittlig tid för utbetalning till stödmottagarna	Kommentarer



#### **4. ÅTGÄRDER SOM VIDTAGITS FÖR ATT UPPFYLLA KRAV PÅ TEKNISKT STÖD OCH PUBLICITET FÖR PROGRAMMET**

##### **4.a) Vidtagna åtgärder och nuläget när det gäller fastställandet av nationella landsbygdsnätverket och genomförandet av programmets handlingsplan**

4.a1) Vidtagna åtgärder och nuläget när det gäller fastställandet av det nationella landsbygdsnätverksprogrammet (förvaltningsstruktur och enhet för nätverksstöd)

Landskapsregeringen ingår i det nationella landsbygdsnätverket.

4.a2) Vidtagna åtgärder och nuläge när det gäller genomförandet av handlingsplanen

Landskapsregeringen ingår i det nationella landsbygdsnätverket som sprider information om programmet på landsnivå och som administreras via Finlands landsbygdsprogram. Under året genomfördes i samarbete med landsbygdsnätverket och programmets utvärderare ett gemensamt lärandeseminarium den 22 oktober 2019.

##### **4.b) Åtgärder som vidtagits för att skapa publicitet för programmet (artikel 13 i kommissionens genomförandeförordning (EU) nr 808/2014)**

Ålands landskapsregering utgör förvaltningsmyndighet för landsbygdsprogrammet och är därmed huvudansvarig för genomförandet av programmets kommunikationsplan. Gällande de åtgärder som genomförs genom Leader-metoden ansvarar den lokala aktionsgruppen för informationsinsatserna. Inom ramen för det landsomfattande landsbygdsnätverket möjliggörs även informationsinsatser i samarbete med Ålands landskapsregering.

Programmets målgrupper utgörs huvudsakligen av stödmottagare och potentiella stödmottagare, övriga aktörer (intressebevakare, näringslivsorganisationer, massmedia kommuner etc) samt den breda allmänheten.

Programdokumentet har gjorts tillgängligt för alla målgrupper på landskapsregeringens hemsida (<https://www.regeringen.ax/naringsliv-foretagande/lantbruk/landsbygdsutvecklings-programmet>). Årligen publiceras även på hemsidan en sammanfattning av programmets genomförande samt de utvärderingsrapporter som gjorts av externa utvärderare. Övervakningskommitténs arbete har kunnat följas genom att ta del av publicerade mötesprotokoll (<https://www.regeringen.ax/andra-verksamheter-hor-forvaltningen/overvakningskommitten-eu-program-2014-2020>).

För gruppen stödmottagare och potentiella stödmottagare har de elektroniska stödadministrationsverktygen Vipu och Hyrrä varit viktiga kanaler tillsammans med information om stödvillkor och administrativa processer. Information om de arealbaserade stöden och det årliga ansökningsförfarandet finns i landskapsregeringens *Ansökningsanvisningar* som publiceras på landskapsregeringens webbplats <https://www.regeringen.ax/sites/www.regeringen.ax/files/attachments/page/ansokningsguide->

2019.pdf På webbplatsen finns även information om stöden och stöd villkor samt underlagsmaterial som stödmottagaren behöver för dokumentering av de genomförda insatserna.

Offentlighetsprincipen har dessutom möjliggjort en god massmedial bevakning av den programfinansiering som lantbrukare, företag och organisationer erhållit.

Under året har det interna arbetet utvecklats med hjälp av en intern kommunikationsstrategi som skall fungera som stöd i det praktiska arbetet med informationsåtgärderna och med speciellt fokus på sociala media. Under året har information kontinuerligt lagts ut löpande på jordbruksbyråns Facebook-sida ([https://d.facebook.com/JordbruksbyranAland/?\\_\\_tn\\_\\_=CH-R](https://d.facebook.com/JordbruksbyranAland/?__tn__=CH-R)).

Inför ansökningsomgången för programmets arealstöd har det genomförts två informationstillfällen, den 7 och 23 april, riktade till stödtagare där information om stöd villkor och möjligheter inom programmet kommunicerades. Det första informationstillfallet har varit webbsänt för att möjliggöra deltagande på distans till förmån för stödtagare exempelvis i skärgården. Websändningen har också varit möjliga att ta del av i efterhand. Inför ansökningsomgången har landskapsregeringen även arrangerat mindre informationsträffar för rådgivare och de åländska lantbrukssekreterarna för att informera om förändringar och förutsättningarna inom de åländska arealstödsåtgärderna.

Information sker kontinuerligt via bankerna och kontakter med lantbrukare. De som erhåller startstöd informeras vid speciella möten om de stöd som finns att söka. Vidare har programadministrationen deltagit vid olika seminarier och informerar om investeringsstöd. Under året har det hållits seminarier om bevattnings och förnyelsebar energi där det informerats om investeringsstöd och stödnivåer för lantbrukare. Det har skrivits i tidningarna om olika investeringsprojekt. Vidare förevisas projekten i olika sammanhang bl.a. vid den årliga skördefesten på Åland. Vidare innehåller annonser avseende utbildningar uppgifter om programmets medfinansiering.

Jordbruksbyråns nyhetsbrev Jordbruksbyrån informerar 1-4/2019 har distribueras till alla jordbrukshushåll på Åland. I nyhetsbrevens har funnits information om bl.a. lättnader i villkoren för gårdens åtaganden och stödbetalningar till följd av minskat djurantal orsakat av torkan 2018 och lättnader i villkoren för naturbeten orsakat av stormen Alfrida 2019. Likaså har tidtabeller för årets utbetalning av de arealbaserade stöden samt tvärvillkor för desamma publicerats. Information om möjligheten att ingå avtal för anläggande av skyddszon, förlängning och ändringar gällande åtaganden för de arealbaserade stöden samt information, möjligheter till jordbruksrådgivning och tillgång till rådgivarregistret på Åland har publicerats i breven.

I samband med informationsåtgärderna har landskapsregeringen iakttagit de tekniska kännetecken som föreskrivs i kommissionens genomförandeförordning (EU) nr 808/2014. Upplysningstavlor med information om jordbruksfondens delfinansiering av projekt har distribuerats till stödmottagare vilka erhållit investeringsstöd.

Den lokala aktionsgruppen har ansvarat för informationsinsatserna gällande de åtgärder som genomförs genom Leader-metoden. Hemsidan <https://leader.ax/> har uppdaterats och är idag anpassad för personer med synsvårigheter. På hemsidan finns information om datasystemet Hyrrä som guidar sökanden genom ansökningsprocessen på ett enkelt och tydligt sätt med kortfattade filmer och informativa faktarutor. Projekt som beviljats finansiering synliggörs på hemsidan med bilder, film och faktainformation. Jordbruksfondens delfinansiering har synliggjorts med affisch eller upplysningstavla med aktuella logotyper (jordbruksfonden, Leader och landskapsregeringen).

Den åländska LAG gruppen har under året stått som värd för ett besök från Finlands byar rf (Suomen kylät), en riksorganisation för landsbygdsutveckling som samlar bl.a. byföreningar, Leadergrupper och

andra lokala utvecklingsorganisationer på landsbygden. Under besöket diskuterades bl.a. kommande programperiod och tillfälle gavs även för att utbyta erfarenheter mellan organisationerna.

## **5. ÅTGÄRDER SOM VIDTAGITS FÖR ATT UPPFYLLA FÖRHANDSVILLKOREN**

Det här avsnittet gäller bara årlig genomföranderapport 2015, 2016

## **6. BESKRIVNING AV GENOMFÖRANDET AV DELPROGRAM**

Det här avsnittet gäller bara årlig genomföranderapport 2016, 2018

## **7. BEDÖMNING AV UPPGIFTER OCH FRAMSTEG NÄR DET GÄLLER ATT UPPNÅ PROGRAMMETS MÅL**

Det här avsnittet gäller bara årlig genomföranderapport 2016, 2018

## **8. GENOMFÖRANDE AV ÅTGÄRDER FÖR ATT TA HÄNSYN TILL PRINCIPERNA I ARTIKLARNA 5, 7 OCH 8 I FÖRORDNING (EU) NR 1303/2013**

Det här avsnittet gäller bara årlig genomföranderapport 2016, 2018





## **9. FRAMSTEG NÄR DET GÄLLER ATT INFÖRA ETT INTEGRERAT TILLVÄGAGÅNGSSÄTT FÖR ATT ANVÄNDA EJFLU OCH ANDRA EU-FINANSIERINGSINSTRUMENT**

Det här avsnittet gäller bara årlig genomföranderapport 2018

**10. RAPPORT OM GENOMFÖRANDE AV FINANSIERINGSINSTRUMENT (ARTIKEL 46 I FÖRORDNING (EU) NR 1303/2013)**

30A. Har förhandsbedömningen påbörjats?	Nej
30B. Har förhandsbedömningen slutförts?	Nej
30. Datum för slutförande av förhandsbedömningen	-
31.1. Har urval- eller utnämningsprocessen redan inletts?	Nej
13A. Har finansieringsavtalet signerats?	Nej
13. Datum för undertecknandet av finansieringsavtalet med det organ som genomför finansieringsinstrumentet	-

## **11. INMATNINGSTABELLER FÖR ALLMÄNNA OCH PROGRAMSPECIFIKA INDIKATORER OCH KVANTIFIERADE MÅLVÄRDEN**

Se Bilaga övervakning

## Bilaga II

Detaljtabell som visar genomförandenivån för fokusområdena, inklusive utfallsindikatorer

Fokusområde 1A							
FA/M	Namn på målkategori	Period	Baserat på godkända (i relevanta fall)	Upptag (%)	Genomförda	Upptag (%)	Mål 2023
1A	T1: Procentandel utgifter inom ramen för artiklarna 14, 15 och 35 i förordning (EU) nr 1305/2013 i förhållande till de sammanlagda utgifterna för landsbygdsprogrammet (fokusområde 1A)	2014-2019			0,08	12,68	0,63
		2014-2018			0,02	3,17	
		2014-2017					
		2014-2016					
		2014-2015					

Fokusområde 1C							
FA/M	Namn på målkategori	Period	Baserat på godkända (i relevanta fall)	Upptag (%)	Genomförda	Upptag (%)	Mål 2023
1C	T3: Totalt antal deltagare som utbildats enligt artikel 14 i förordning (EU) nr 1305/2013 (fokusområde 1C)	2014-2019			534,00	356,00	150,00
		2014-2018			279,00	186,00	
		2014-2017					
		2014-2016					
		2014-2015					

### Fokusområde 2A

FA/M	Namn på målkategori	Period	Baserat på godkända (i relevanta fall)	Upptag (%)	Genomförda	Upptag (%)	Mål 2023
2A	T4: Procentandel jordbruksföretag med stöd från ett landsbygdsprogram för investeringar i omstrukturering eller modernisering (fokusområde 2A)	2014-2019	10,34	74,97	10,34	74,97	13,79
		2014-2018	7,24	52,49	7,24	52,49	
		2014-2017	6,03	43,72	6,03	43,72	
		2014-2016	6,55	47,49	2,76	20,01	
		2014-2015	2,07	15,01			
FA/M	Utfallsindikator	Period	Anslagna	Upptag (%)	Genomförda	Upptag (%)	Planerade 2023
2A	O1 - Totalt offentliga utgifter	2014-2019	3 664 443,78	59,46	2 578 035,99	41,83	6 162 920,00
M01	O1 - Totalt offentliga utgifter	2014-2019	60 184,40	54,71	38 612,17	35,10	110 000,00
M01.1	O1 - Totalt offentliga utgifter	2014-2019			38 612,17	35,10	110 000,00
M01.1	O12 - Antal deltagare i utbildningar	2014-2019			534,00	356,00	150,00
M02	O1 - Totalt offentliga utgifter	2014-2019	4 885,96	9,77	4 885,96	9,77	50 000,00
M02.1	O13 - Antal stödmottagare som fått rådgivning	2014-2019			14,00	4,12	340,00
M04	O1 - Totalt offentliga utgifter	2014-2019	3 599 373,42	59,96	2 534 537,86	42,22	6 002 920,00
M04	O2 - Totalt investeringar	2014-2019			6 936 646,25	40,80	17 000 000,00
M04.1	O1 - Totalt offentliga utgifter	2014-2019			2 534 537,86	42,22	6 002 920,00
M04.1	O4 - Antal jordbruksföretag/stödmottagare som fått stöd	2014-2019			60,00	75,00	80,00

### Fokusområde 2B

FA/M	Namn på målkategori	Period	Baserat på godkända (i relevanta fall)	Upptag (%)	Genomförda	Upptag (%)	Mål 2023
2B	T5: Procentandel jordbruksföretag med stöd från ett landsbygdsprogram för affärsutvecklingsplaner/investeringar för unga jordbrukare (fokusområde 2B)	2014-2019	3,62	95,44	3,62	95,44	3,79
		2014-2018	2,41	63,54	2,41	63,54	
		2014-2017	2,07	54,57	2,07	54,57	
		2014-2016	1,55	40,86			
		2014-2015					
FA/M	Utfallsindikator	Period	Anslagna	Upptag (%)	Genomförda	Upptag (%)	Planerade 2023
2B	O1 - Totalt offentliga utgifter	2014-2019	756 000,00	84,00	564 000,00	62,67	900 000,00
M06	O1 - Totalt offentliga utgifter	2014-2019	756 000,00	84,00	564 000,00	62,67	900 000,00
M06	O2 - Totalt investeringar	2014-2019			0,00	0,00	5 000 000,00
M06.1	O1 - Totalt offentliga utgifter	2014-2019			564 000,00	62,67	900 000,00
M06.1	O4 - Antal jordbruksföretag/stödmottagare som fått stöd	2014-2019			21,00	95,45	22,00

### Fokusområde 3A

FA/M	Namn på målkategori	Period	Baserat på godkända (i relevanta fall)	Upptag (%)	Genomförda	Upptag (%)	Mål 2023
3A	T-AX01 Total investering (euro)	2014-2019			10 980 033,87	83,18	13 200 000,00
		2014-2018			8 881 824,52	67,29	
		2014-2017			6 441 387,85	48,80	
		2014-2016					
		2014-2015					
FA/M	Utfallsindikator	Period	Anslagna	Upptag (%)	Genomförda	Upptag (%)	Planerade 2023
3A	O1 - Totalt offentliga utgifter	2014-2019	3 018 680,90	81,59	2 582 745,88	69,80	3 700 000,00
M04	O1 - Totalt offentliga utgifter	2014-2019	3 018 680,90	81,59	2 582 745,88	69,80	3 700 000,00
M04	O2 - Totalt investeringar	2014-2019			10 980 033,87	83,18	13 200 000,00
M04.1	O3 - Antal åtgärder/insatser som får stöd	2014-2019			21,00	84,00	25,00
M04.2							

**Prioritering P4**

FA/M	Namn på målkategori	Period	Baserat på godkända (i relevanta fall)	Upptag (%)	Genomförda	Upptag (%)	Mål 2023	
P4	T12: Procentandel jordbruksmark som omfattas av åtagande för att förbättra markskötsel och/eller förebygga jorderosion (fokusområde 4C)	2014-2019			17,13	91,73	18,67	
		2014-2018			18,33	98,15		
		2014-2017			17,92	95,96		
		2014-2016			20,96	112,24		
		2014-2015						
	T10: Procentandel jordbruksmark som omfattas av åtagande för att förbättra vattenförvaltning (fokusområde 4B)	2014-2019				64,51	97,13	66,42
		2014-2018				65,21	98,18	
		2014-2017				66,72	100,46	
		2014-2016				52,71	79,36	
		2014-2015						
	T9: Procentandel jordbruksmark som omfattas av åtagande som stöder biologisk mångfald och/eller landskap (fokusområde 4A)	2014-2019				21,88	90,87	24,08
		2014-2018				22,32	92,70	
		2014-2017				23,26	96,60	
		2014-2016				24,67	102,46	
		2014-2015						
FA/M	Utfallsindikator	Period	Anslagna	Upptag (%)	Genomförda	Upptag (%)	Planerade 2023	
P4	O1 - Totalt offentliga utgifter	2014-2019	34 314 346,86	76,57	37 267 791,19	83,16	44 812 282,00	
M02	O1 - Totalt offentliga utgifter	2014-2019	0,00	0,00	0,00	0,00	190 000,00	
M02.1	O13 - Antal stödmottagare som fått rådgivning	2014-2019			0,00	0,00	180,00	
M10	O1 - Totalt offentliga utgifter	2014-2019	9 652 221,58	74,96	11 075 040,92	86,00	12 877 282,00	
M10.1	O5 - Sammanlagd areal (ha)	2014-2019			14 910,47	131,07	11 376,00	
M11	O1 - Totalt offentliga utgifter	2014-2019	5 016 935,48	68,88	5 680 637,16	77,99	7 284 000,00	
M11.1	O5 - Sammanlagd areal (ha)	2014-2019			32,90	4,15	793,00	
M11.2	O5 - Sammanlagd areal (ha)	2014-2019			3 104,48	123,29	2 518,00	
M13	O1 - Totalt offentliga utgifter	2014-2019	19 645 189,80	80,31	20 512 113,11	83,86	24 461 000,00	
M13.3	O5 - Sammanlagd areal (ha)	2014-2019			14 360,38	100,07	14 350,00	

**Fokusområde 6B**

FA/M	Namn på målkategori	Period	Baserat på godkända (i relevanta fall)	Upptag (%)	Genomförda	Upptag (%)	Mål 2023	
6B	T23: Arbetstillfällen som skapats i projekt som får stöd (Leader) (fokusområde 6B)	2014-2019					5,00	
		2014-2018						
		2014-2017						
		2014-2016						
		2014-2015						
	T22: Procentandel av landsbygdsbefolkningen som får ta del av förbättrade tjänster/infrastrukturer (fokusområde 6B)	2014-2019				18,61	75,38	24,69
		2014-2018				11,32	45,85	
		2014-2017				0,26	1,05	
		2014-2016						
		2014-2015						
	T21: Procentandel av landsbygdsbefolkningen som omfattas av lokala utvecklingsstrategier (fokusområde 6B)	2014-2019				105,06	103,92	101,10
		2014-2018				104,00	102,87	
		2014-2017				103,03	101,91	
		2014-2016				102,22	101,11	
		2014-2015						
FA/M	Utfallsindikator	Period	Anslagna	Upptag (%)	Genomförda	Upptag (%)	Planerade 2023	
6B	O1 - Totalt offentliga utgifter	2014-2019	1 316 488,90	80,08	552 653,00	33,62	1 644 000,00	
M19	O1 - Totalt offentliga utgifter	2014-2019	1 316 488,90	80,08	552 653,00	33,62	1 644 000,00	
M19	O18 - Befolkning som omfattas av lokala aktionsgrupper	2014-2019			29 789,00	103,92	28 666,00	
M19	O19 - Antal valda lokala aktionsgrupper	2014-2019			1,00	100,00	1,00	
M19.1	O1 - Totalt offentliga utgifter	2014-2019			10 000,00	100,00	10 000,00	
M19.2	O1 - Totalt offentliga utgifter	2014-2019			375 130,85	27,91	1 344 000,00	
M19.4	O1 - Totalt offentliga utgifter	2014-2019			167 522,15	57,77	290 000,00	



## Dokument

<b>Dokumenttitel</b>	<b>Dokumenttyp</b>	<b>Dokumentdatum</b>	<b>Lokal referens</b>	<b>Kommissionens referens</b>	<b>Kontrollvärde</b>	<b>Filer</b>	<b>Skickat den</b>	<b>Skickat av</b>
AIR Financial Annex 2014FI06RDRP002	Finansieringsbilaga (system)	26-03-2020			183323023	AIRfinancialAnnex2014FI06RDRP002_fi.pdf		





The European Agricultural Fund for Rural Development:  
Europe investing in rural areas

BILAGA 2 b

# Årlig genomföranderapport

## Bilaga övervakning

### Finland - Rural Development Programme (Regional) - Åland

Årlig genomföranderapport	
Period	01/01/2019 - 31/12/2019
Version	2019.0
Status – Aktuell nod	Öppen - Åland
Nationell referens	ÅLR2016/4454
Datum för övervakningskommitténs godkännande	
Gällande programversion	
CCI	2014FI06RDRP002
Programtyp	Landsbygdsutvecklingsprogram
Land	Finland
Region	Åland
Programperiod	2014 - 2020
Version	5.1
Beslutsnr	C(2019)1312
Beslutsdatum	12/02/2019
Förvaltningsmyndighet	Ålands landskapsregering, Näringsavdelningen
Samordningsorgan	Landsbygdsverket

# Innehållsförteckning

1. INMATNINGSTABELLER FÖR ALLMÄNNA OCH PROGRAMSPECIFIKA INDIKATORER OCH KVANTIFIERADE MÅLVÄRDEN .....	3
1.a) Tabell A: Anslagna utgifter per åtgärd och fokusområde – ÅRLIGT .....	3
1.b) Tabell B: Realiserade utfallsindikatorer per åtgärd och fokusområde .....	5
1.c) Tabell C: Fördelning på relevanta utfall och åtgärder efter typ av område, kön och/eller ålder – KUMULATIVT .....	27
1.d) Tabell D: Framsteg mot målen .....	45
1.e) Tabell E: Övervakning av övergångsbestämmelser – ÅRLIGT .....	49
1.f) Tabell F: Uppfyllande av indikatorer för resultatramen .....	50
1.g) Tabell G: Programspecifika indikatorer .....	53
2. FÖRKLARING .....	55

## AVSNITT 11

### 1. INMATNINGSTABELLER FÖR ALLMÄNNA OCH PROGRAMSPECIFIKA INDIKATORER OCH KVANTIFIERADE MÅLVÄRDEN

#### 1.a) Tabell A: Anslagna utgifter per åtgärd och fokusområde – ÅRLIGT

Åtgärd	Delåtgärd	Indikator	Dimension 1	Prioritering	Fokusområde	Totalt offentliga utgifter
M01		O1 - Totalt offentliga utgifter		P2	2A	9 340,00
<b>M01</b>		<b>O1 - Totalt offentliga utgifter</b>				<b>9 340,00</b>
M02		O1 - Totalt offentliga utgifter		P2	2A	3 717,27
M02		O1 - Totalt offentliga utgifter		P4		0,00
<b>M02</b>		<b>O1 - Totalt offentliga utgifter</b>				<b>3 717,27</b>
<b>M04</b>		<b>O1 - Totalt offentliga utgifter</b>		<b>P2</b>	<b>2A</b>	<b>668 730,64</b>
M04		O1 - Totalt offentliga utgifter	Belopp som anslagit för finansieringsinstrumentet i finansieringsavtalet	P2	2A	0,00
M04		O1 - Totalt offentliga utgifter	Belopp som anslagits för bidrag	P2	2A	668 730,64
<b>M04</b>		<b>O1 - Totalt offentliga utgifter</b>		<b>P3</b>	<b>3A</b>	<b>761 441,20</b>
M04		O1 - Totalt offentliga utgifter	Belopp som anslagit för finansieringsinstrumentet i finansieringsavtalet	P3	3A	0,00
M04		O1 - Totalt offentliga utgifter	Belopp som anslagits för bidrag	P3	3A	761 441,20
<b>M04</b>		<b>O1 - Totalt offentliga utgifter</b>				<b>1 430 171,84</b>
<b>M04</b>		<b>O1 - Totalt offentliga utgifter</b>	<b>Belopp som anslagit för finansieringsinstrumentet i finansieringsavtalet</b>			<b>0,00</b>
<b>M04</b>		<b>O1 - Totalt offentliga utgifter</b>	<b>Belopp som anslagits för bidrag</b>			<b>1 430 171,84</b>
<b>M06</b>		<b>O1 - Totalt offentliga utgifter</b>		<b>P2</b>	<b>2B</b>	<b>180 000,00</b>
M06		O1 - Totalt offentliga utgifter	Belopp som anslagit för finansieringsinstrumentet i finansieringsavtalet	P2	2B	0,00
M06		O1 - Totalt offentliga utgifter	Belopp som anslagits för bidrag	P2	2B	180 000,00
<b>M06</b>		<b>O1 - Totalt offentliga utgifter</b>				<b>180 000,00</b>
<b>M06</b>		<b>O1 - Totalt offentliga utgifter</b>	<b>Belopp som anslagit för finansieringsinstrumentet i finansieringsavtalet</b>			<b>0,00</b>
<b>M06</b>		<b>O1 - Totalt offentliga utgifter</b>	<b>Belopp som anslagits för bidrag</b>			<b>180 000,00</b>
M10		O1 - Totalt offentliga utgifter		P4		1 596 502,98
<b>M10</b>		<b>O1 - Totalt offentliga utgifter</b>				<b>1 596 502,98</b>
M11		O1 - Totalt offentliga utgifter		P4		1 059 574,32
<b>M11</b>		<b>O1 - Totalt offentliga utgifter</b>				<b>1 059 574,32</b>
M13		O1 - Totalt offentliga utgifter		P4		3 559 194,23
<b>M13</b>		<b>O1 - Totalt offentliga utgifter</b>				<b>3 559 194,23</b>
<b>M19</b>		<b>O1 - Totalt offentliga utgifter</b>		<b>P6</b>	<b>6B</b>	<b>485 832,75</b>
M19		O1 - Totalt offentliga utgifter	Belopp som anslagit för finansieringsinstrumentet i finansieringsavtalet	P6	6B	0,00

M19		O1 - Totalt offentliga utgifter	Belopp som anslagits för bidrag	P6	6B	485 832,75
<b>M19</b>		<b>O1 - Totalt offentliga utgifter</b>				<b>485 832,75</b>
<b>M19</b>		<b>O1 - Totalt offentliga utgifter</b>	<b>Belopp som anslagit för finansieringsinstrumentet i finansieringsavtalet</b>			<b>0,00</b>
<b>M19</b>		<b>O1 - Totalt offentliga utgifter</b>	<b>Belopp som anslagits för bidrag</b>			<b>485 832,75</b>
<b>M19</b>		<b>O20 - Antal Leader-projekt som får stöd</b>	<b>genom finansieringsinstrument</b>			
M19	M19.1	O1 - Totalt offentliga utgifter		P6	6B	0,00
M19	M19.2	O1 - Totalt offentliga utgifter		P6	6B	485 832,75
M19	M19.3	O1 - Totalt offentliga utgifter		P6	6B	0,00
M19	M19.4	O1 - Totalt offentliga utgifter		P6	6B	0,00
M20		O1 - Totalt offentliga utgifter				0,00

## 1.b) Tabell B: Realiserade utfallsindikatorer per åtgärd och fokusområde

Tabell B1: Realiserat utfall (årliga genomföranderapporten) – kumulativt M01 – Kunskapsöverförings- och informationsåtgärder (artikel 14)

Åtgärd	Delåtgärd	Indikator	Prioritering	Fokusområde	B1: realiserat utfall (2014–2019 kumulativt)
M01		O1 - Totalt offentliga utgifter	P2	2A	38 612,17
<b>M01</b>		<b>O1 - Totalt offentliga utgifter</b>			<b>38 612,17</b>
M01	M01.1	O1 - Totalt offentliga utgifter	P2	2A	38 612,17
<b>M01</b>	<b>M01.1</b>	<b>O1 - Totalt offentliga utgifter</b>			<b>38 612,17</b>
M01	M01.1	O3 - Antal åtgärder/insatser som får stöd	P2	2A	13,00
<b>M01</b>	<b>M01.1</b>	<b>O3 - Antal åtgärder/insatser som får stöd</b>			<b>13,00</b>
M01	M01.1	O11 - Antal anordnade utbildningsdagar	P2	2A	18,00
<b>M01</b>	<b>M01.1</b>	<b>O11 - Antal anordnade utbildningsdagar</b>			<b>18,00</b>
M01	M01.1	O12 - Antal deltagare i utbildningar	P2	2A	534,00
<b>M01</b>	<b>M01.1</b>	<b>O12 - Antal deltagare i utbildningar</b>			<b>534,00</b>
M01	M01.2	O3 - Antal åtgärder/insatser som får stöd	P2	2A	0,00
<b>M01</b>	<b>M01.2</b>	<b>O3 - Antal åtgärder/insatser som får stöd</b>			<b>0,00</b>
M01	M01.3	O3 - Antal åtgärder/insatser som får stöd	P2	2A	0,00
<b>M01</b>	<b>M01.3</b>	<b>O3 - Antal åtgärder/insatser som får stöd</b>			<b>0,00</b>

M02 – Rådgivningstjänster samt företagslednings- och avbyttjänster (artikel 15)

Åtgärd	Delåtgärd	Indikator	Prioritering	Fokusområde	B1: realiserat utfall (2014–2019 kumulativt)
M02		O1 - Totalt offentliga utgifter	P2	2A	4 885,96
M02		O1 - Totalt offentliga utgifter	P4		0,00
<b>M02</b>		<b>O1 - Totalt offentliga utgifter</b>			<b>4 885,96</b>
M02	M02.1	O3 - Antal åtgärder/insatser som får stöd	P2	2A	14,00
M02	M02.1	O3 - Antal åtgärder/insatser som får stöd	P4		0,00
<b>M02</b>	<b>M02.1</b>	<b>O3 - Antal åtgärder/insatser som får stöd</b>			<b>14,00</b>
M02	M02.1	O13 - Antal stödmottagare som fått rådgivning	P2	2A	14,00
M02	M02.1	O13 - Antal stödmottagare som fått rådgivning	P4		0,00
<b>M02</b>	<b>M02.1</b>	<b>O13 - Antal stödmottagare som fått rådgivning</b>			<b>14,00</b>
M02	M02.2	O3 - Antal åtgärder/insatser som får stöd	P2	2A	0,00
M02	M02.2	O3 - Antal åtgärder/insatser som får stöd	P4		0,00
<b>M02</b>	<b>M02.2</b>	<b>O3 - Antal åtgärder/insatser som får stöd</b>			<b>0,00</b>
M02	M02.3	O3 - Antal åtgärder/insatser som får stöd	P2	2A	0,00
M02	M02.3	O3 - Antal åtgärder/insatser som får stöd	P4		0,00
<b>M02</b>	<b>M02.3</b>	<b>O3 - Antal åtgärder/insatser som får stöd</b>			<b>0,00</b>
M02	M02.3	O14 - Antal utbildade rådgivare	P2	2A	0,00
M02	M02.3	O14 - Antal utbildade rådgivare	P4		0,00
<b>M02</b>	<b>M02.3</b>	<b>O14 - Antal utbildade rådgivare</b>			<b>0,00</b>



M04 – Investeringar i fysiska tillgångar (artikel 17)

Åtgärd	Delåtgärd	Indikator	Dimension 1	Prioritering	Fokusområde	B1: realiserat utfall (2014–2019 kumulativt)
<b>M04</b>		<b>O1 - Totalt offentliga utgifter</b>		<b>P2</b>	<b>2A</b>	<b>2 534 537,86</b>
M04		O1 - Totalt offentliga utgifter	Totala offentliga utgifter för stöd genom finansieringsinstrument	P2	2A	0,00
M04		O1 - Totalt offentliga utgifter	Totala offentliga utgifter för insatser som får stöd genom bidrag	P2	2A	2 534 537,86
<b>M04</b>		<b>O1 - Totalt offentliga utgifter</b>		<b>P3</b>	<b>3A</b>	<b>2 582 745,88</b>
M04		O1 - Totalt offentliga utgifter	Totala offentliga utgifter för stöd genom finansieringsinstrument	P3	3A	0,00
M04		O1 - Totalt offentliga utgifter	Totala offentliga utgifter för insatser som får stöd genom bidrag	P3	3A	2 582 745,88
<b>M04</b>		<b>O1 - Totalt offentliga utgifter</b>				<b>5 117 283,74</b>
<b>M04</b>		<b>O1 - Totalt offentliga utgifter</b>	<b>Totala offentliga utgifter för stöd genom finansieringsinstrument</b>			<b>0,00</b>
<b>M04</b>		<b>O1 - Totalt offentliga utgifter</b>	<b>Totala offentliga utgifter för insatser som får stöd genom bidrag</b>			<b>5 117 283,74</b>
<b>M04</b>		<b>O2 - Totalt investeringar</b>		<b>P2</b>	<b>2A</b>	<b>6 936 646,25</b>
M04		O2 - Totalt investeringar	Åtgärder/insatser som får stöd genom bidrag	P2	2A	6 936 646,25
M04		O2 - Totalt investeringar	Åtgärder/insatser som får stöd genom finansieringsinstrument (inklusive eventuellt arbetskaptal och bidrag)	P2	2A	0,00
<b>M04</b>		<b>O2 - Totalt investeringar</b>		<b>P3</b>	<b>3A</b>	<b>10 980 033,87</b>
M04		O2 - Totalt investeringar	Åtgärder/insatser som får stöd genom bidrag	P3	3A	10 980 033,87
M04		O2 - Totalt investeringar	Åtgärder/insatser som får stöd genom finansieringsinstrument (inklusive eventuellt arbetskaptal och bidrag)	P3	3A	0,00
<b>M04</b>		<b>O2 - Totalt investeringar</b>				<b>17 916 680,12</b>
<b>M04</b>		<b>O2 - Totalt investeringar</b>	<b>Åtgärder/insatser som får stöd genom bidrag</b>			<b>17 916 680,12</b>
<b>M04</b>		<b>O2 - Totalt investeringar</b>	<b>Åtgärder/insatser som får stöd genom finansieringsinstrument (inklusive eventuellt arbetskaptal och bidrag)</b>			<b>0,00</b>
<b>M04</b>		<b>O3 - Antal åtgärder/insatser som får stöd</b>		<b>P2</b>	<b>2A</b>	<b>100,00</b>
M04		O3 - Antal åtgärder/insatser som får stöd	genom bidrag	P2	2A	100,00
M04		O3 - Antal åtgärder/insatser som får stöd	genom finansieringsinstrument (antal kontrakt som undertecknats med slutmottagare (eller till	P2	2A	0,00

			förmån för slutmottagare genom garanti))			
<b>M04</b>		<b>O3 - Antal åtgärder/insatser som får stöd</b>		<b>P3</b>	<b>3A</b>	<b>21,00</b>
M04		O3 - Antal åtgärder/insatser som får stöd	genom bidrag	P3	3A	21,00
M04		O3 - Antal åtgärder/insatser som får stöd	genom finansieringsinstrument (antal kontrakt som undertecknats med slutmottagare (eller till förmån för slutmottagare genom garanti))	P3	3A	0,00
<b>M04</b>		<b>O3 - Antal åtgärder/insatser som får stöd</b>				<b>121,00</b>
<b>M04</b>		<b>O3 - Antal åtgärder/insatser som får stöd</b>	<b>genom bidrag</b>			<b>121,00</b>
<b>M04</b>		<b>O3 - Antal åtgärder/insatser som får stöd</b>	<b>genom finansieringsinstrument (antal kontrakt som undertecknats med slutmottagare (eller till förmån för slutmottagare genom garanti))</b>			<b>0,00</b>
<b>M04</b>		<b>O4 - Antal jordbruksföretag/stödmottagare som fått stöd</b>		<b>P2</b>	<b>2A</b>	<b>60,00</b>
M04		O4 - Antal jordbruksföretag/stödmottagare som fått stöd	Antalet slutmottagare som får stöd genom finansieringsinstrument (som ingått avtal)	P2	2A	0,00
M04		O4 - Antal jordbruksföretag/stödmottagare som fått stöd	genom bidrag	P2	2A	60,00
<b>M04</b>		<b>O4 - Antal jordbruksföretag/stödmottagare som fått stöd</b>		<b>P3</b>	<b>3A</b>	<b>0,00</b>
M04		O4 - Antal jordbruksföretag/stödmottagare som fått stöd	Antalet slutmottagare som får stöd genom finansieringsinstrument (som ingått avtal)	P3	3A	0,00
M04		O4 - Antal jordbruksföretag/stödmottagare som fått stöd	genom bidrag	P3	3A	0,00
<b>M04</b>		<b>O4 - Antal jordbruksföretag/stödmottagare som fått stöd</b>				<b>60,00</b>
<b>M04</b>		<b>O4 - Antal jordbruksföretag/stödmottagare som fått stöd</b>	<b>Antalet slutmottagare som får stöd genom finansieringsinstrument (som ingått avtal)</b>			<b>0,00</b>
<b>M04</b>		<b>O4 - Antal jordbruksföretag/stödmottagare som fått stöd</b>	<b>genom bidrag</b>			<b>60,00</b>
M04	M04.1	O1 - Totalt offentliga utgifter		P2	2A	2 534 537,86
M04	M04.1	O1 - Totalt offentliga utgifter		P3	3A	0,00
<b>M04</b>	<b>M04.1</b>	<b>O1 - Totalt offentliga utgifter</b>				<b>2 534 537,86</b>
M04	M04.1	O3 - Antal åtgärder/insatser som får stöd		P2	2A	100,00
M04	M04.1	O3 - Antal åtgärder/insatser som får stöd		P3	3A	0,00
<b>M04</b>	<b>M04.1</b>	<b>O3 - Antal åtgärder/insatser som får stöd</b>				<b>100,00</b>

M04	M04.1	O4 - Antal jordbruksföretag/stödmottagare som fått stöd		P2	2A	60,00
M04	M04.1	O4 - Antal jordbruksföretag/stödmottagare som fått stöd		P3	3A	0,00
<b>M04</b>	<b>M04.1</b>	<b>O4 - Antal jordbruksföretag/stödmottagare som fått stöd</b>				<b>60,00</b>
M04	M04.2	O1 - Totalt offentliga utgifter		P2	2A	0,00
M04	M04.2	O1 - Totalt offentliga utgifter		P3	3A	2 582 745,88
<b>M04</b>	<b>M04.2</b>	<b>O1 - Totalt offentliga utgifter</b>				<b>2 582 745,88</b>
M04	M04.2	O3 - Antal åtgärder/insatser som får stöd		P2	2A	0,00
M04	M04.2	O3 - Antal åtgärder/insatser som får stöd		P3	3A	21,00
<b>M04</b>	<b>M04.2</b>	<b>O3 - Antal åtgärder/insatser som får stöd</b>				<b>21,00</b>
M04	M04.3	O1 - Totalt offentliga utgifter		P2	2A	0,00
M04	M04.3	O1 - Totalt offentliga utgifter		P3	3A	0,00
<b>M04</b>	<b>M04.3</b>	<b>O1 - Totalt offentliga utgifter</b>				<b>0,00</b>
M04	M04.3	O3 - Antal åtgärder/insatser som får stöd		P2	2A	0,00
M04	M04.3	O3 - Antal åtgärder/insatser som får stöd		P3	3A	0,00
<b>M04</b>	<b>M04.3</b>	<b>O3 - Antal åtgärder/insatser som får stöd</b>				<b>0,00</b>
M04	M04.4	O1 - Totalt offentliga utgifter		P2	2A	0,00
M04	M04.4	O1 - Totalt offentliga utgifter		P3	3A	0,00
<b>M04</b>	<b>M04.4</b>	<b>O1 - Totalt offentliga utgifter</b>				<b>0,00</b>
M04	M04.4	O3 - Antal åtgärder/insatser som får stöd		P2	2A	0,00
M04	M04.4	O3 - Antal åtgärder/insatser som får stöd		P3	3A	0,00
<b>M04</b>	<b>M04.4</b>	<b>O3 - Antal åtgärder/insatser som får stöd</b>				<b>0,00</b>

M06 – Jordbruks- och affärsutveckling (artikel 19)

Åtgärd	Delåtgärd	Indikator	Dimension 1	Prioritering	Fokusområde	B1: realiserat utfall (2014– 2019 kumulativt)
<b>M06</b>		<b>O1 - Totalt offentliga utgifter</b>		<b>P2</b>	<b>2B</b>	<b>564 000,00</b>
M06		O1 - Totalt offentliga utgifter	Totala offentliga utgifter för stöd genom finansieringsinstrument	P2	2B	0,00
M06		O1 - Totalt offentliga utgifter	Totala offentliga utgifter för insatser som får stöd genom bidrag	P2	2B	564 000,00
<b>M06</b>		<b>O1 - Totalt offentliga utgifter</b>				<b>564 000,00</b>
<b>M06</b>		<b>O1 - Totalt offentliga utgifter</b>	<b>Totala offentliga utgifter för stöd genom finansieringsinstrument</b>			<b>0,00</b>
<b>M06</b>		<b>O1 - Totalt offentliga utgifter</b>	<b>Totala offentliga utgifter för insatser som får stöd genom bidrag</b>			<b>564 000,00</b>
<b>M06</b>		<b>O2 - Totalt investeringar</b>		<b>P2</b>	<b>2B</b>	<b>0,00</b>
M06		O2 - Totalt investeringar	Åtgärder/insatser som får stöd genom bidrag	P2	2B	0,00
M06		O2 - Totalt investeringar	Åtgärder/insatser som får stöd genom finansieringsinstrument (inklusive eventuellt arbetskaptal och bidrag)	P2	2B	0,00
<b>M06</b>		<b>O2 - Totalt investeringar</b>				<b>0,00</b>
<b>M06</b>		<b>O2 - Totalt investeringar</b>	<b>Åtgärder/insatser som får stöd genom bidrag</b>			<b>0,00</b>
<b>M06</b>		<b>O2 - Totalt investeringar</b>	<b>Åtgärder/insatser som får stöd genom finansieringsinstrument (inklusive eventuellt arbetskaptal och bidrag)</b>			<b>0,00</b>
<b>M06</b>		<b>O3 - Antal åtgärder/insatser som får stöd</b>		<b>P2</b>	<b>2B</b>	<b>21,00</b>
M06		O3 - Antal åtgärder/insatser som får stöd	Åtgärder/insatser som får stöd genom bidrag	P2	2B	21,00
M06		O3 - Antal åtgärder/insatser som får stöd	Åtgärder/insatser som får stöd genom finansieringsinstrument (inklusive eventuellt arbetskaptal och bidrag)	P2	2B	0,00
<b>M06</b>		<b>O3 - Antal åtgärder/insatser som får stöd</b>				<b>21,00</b>
<b>M06</b>		<b>O3 - Antal åtgärder/insatser som får stöd</b>	<b>Åtgärder/insatser som får stöd genom bidrag</b>			<b>21,00</b>
<b>M06</b>		<b>O3 - Antal åtgärder/insatser som får stöd</b>	<b>Åtgärder/insatser som får stöd genom finansieringsinstrument (inklusive eventuellt arbetskaptal och bidrag)</b>			<b>0,00</b>
<b>M06</b>		<b>O4 - Antal jordbruksföretag/stödmottagare som fått stöd</b>		<b>P2</b>	<b>2B</b>	<b>21,00</b>

M06		O4 - Antal jordbruksföretag/stödmottagare som fått stöd	Antalet slutmottagare som får stöd genom finansieringsinstrument (som ingått avtal)	P2	2B	0,00
M06		O4 - Antal jordbruksföretag/stödmottagare som fått stöd	genom bidrag	P2	2B	21,00
<b>M06</b>		<b>O4 - Antal jordbruksföretag/stödmottagare som fått stöd</b>				<b>21,00</b>
M06		O4 - Antal jordbruksföretag/stödmottagare som fått stöd	Antalet slutmottagare som får stöd genom finansieringsinstrument (som ingått avtal)			<b>0,00</b>
M06		O4 - Antal jordbruksföretag/stödmottagare som fått stöd	genom bidrag			<b>21,00</b>
M06	M06.1	O1 - Totalt offentliga utgifter		P2	2B	564 000,00
<b>M06</b>	<b>M06.1</b>	<b>O1 - Totalt offentliga utgifter</b>				<b>564 000,00</b>
M06	M06.1	O4 - Antal jordbruksföretag/stödmottagare som fått stöd		P2	2B	21,00
<b>M06</b>	<b>M06.1</b>	<b>O4 - Antal jordbruksföretag/stödmottagare som fått stöd</b>				<b>21,00</b>
M06	M06.2	O1 - Totalt offentliga utgifter		P2	2B	0,00
<b>M06</b>	<b>M06.2</b>	<b>O1 - Totalt offentliga utgifter</b>				<b>0,00</b>
M06	M06.2	O4 - Antal jordbruksföretag/stödmottagare som fått stöd		P2	2B	0,00
<b>M06</b>	<b>M06.2</b>	<b>O4 - Antal jordbruksföretag/stödmottagare som fått stöd</b>				<b>0,00</b>
M06	M06.3	O1 - Totalt offentliga utgifter		P2	2B	0,00
<b>M06</b>	<b>M06.3</b>	<b>O1 - Totalt offentliga utgifter</b>				<b>0,00</b>
M06	M06.3	O4 - Antal jordbruksföretag/stödmottagare som fått stöd		P2	2B	0,00
<b>M06</b>	<b>M06.3</b>	<b>O4 - Antal jordbruksföretag/stödmottagare som fått stöd</b>				<b>0,00</b>
M06	M06.4	O1 - Totalt offentliga utgifter		P2	2B	0,00
<b>M06</b>	<b>M06.4</b>	<b>O1 - Totalt offentliga utgifter</b>				<b>0,00</b>
M06	M06.4	O4 - Antal jordbruksföretag/stödmottagare som fått stöd		P2	2B	0,00
<b>M06</b>	<b>M06.4</b>	<b>O4 - Antal jordbruksföretag/stödmottagare som fått stöd</b>				<b>0,00</b>
M06	M06.5	O1 - Totalt offentliga utgifter		P2	2B	0,00
<b>M06</b>	<b>M06.5</b>	<b>O1 - Totalt offentliga utgifter</b>				<b>0,00</b>
M06	M06.5	O4 - Antal jordbruksföretag/stödmottagare som fått stöd		P2	2B	0,00
<b>M06</b>	<b>M06.5</b>	<b>O4 - Antal jordbruksföretag/stödmottagare som fått stöd</b>				<b>0,00</b>

Tabell B2.1: Realiserat Leader-utfall (årliga genomföranderapporter) – KUMULATIVT

Åtgärd	Indikator	Delåtgärd	Dimension 1	Prioritering	Fokusområde	Realiserat utfall (2014–2019 kumulativt)
M19	O1 - Totalt offentliga utgifter		Totala offentliga utgifter för stöd genom finansieringsinstrument	P6	6B	0,00
M19	O1 - Totalt offentliga utgifter	M19.1	Stöd till utarbetande av lokala utvecklingsstrategier	P6	6B	10 000,00
M19	O1 - Totalt offentliga utgifter	M19.1	Leader-startpaket	P6	6B	0,00
M19	O1 - Totalt offentliga utgifter	M19.2	(baserat på det fokusområde (6A) som projektet i huvudsak bidrar till)	P6	6B	0,00
M19	O1 - Totalt offentliga utgifter	M19.2	(baserat på det fokusområde (1B) som projektet i huvudsak bidrar till)	P6	6B	0,00
M19	O1 - Totalt offentliga utgifter	M19.2	(baserat på det fokusområde (3A) som projektet i huvudsak bidrar till)	P6	6B	0,00
M19	O1 - Totalt offentliga utgifter	M19.2	(baserat på det fokusområde (6C) som projektet i huvudsak bidrar till)	P6	6B	0,00
M19	O1 - Totalt offentliga utgifter	M19.2	(baserat på det fokusområde (1A) som projektet i huvudsak bidrar till)	P6	6B	0,00
M19	O1 - Totalt offentliga utgifter	M19.2	(baserat på det fokusområde (4B) som projektet i huvudsak bidrar till)	P6	6B	0,00
M19	O1 - Totalt offentliga utgifter	M19.2	(baserat på det fokusområde (4C) som projektet i huvudsak bidrar till)	P6	6B	0,00
M19	O1 - Totalt offentliga utgifter	M19.2	(baserat på det fokusområde (5C) som projektet i huvudsak bidrar till)	P6	6B	0,00
M19	O1 - Totalt offentliga utgifter	M19.2	(baserat på det fokusområde (5E) som projektet i huvudsak bidrar till)	P6	6B	0,00
M19	O1 - Totalt offentliga utgifter	M19.2	(baserat på det fokusområde (ytterligare fokusområde) som projektet i huvudsak bidrar till)	P6	6B	0,00
M19	O1 - Totalt offentliga utgifter	M19.2	(baserat på det fokusområde (1C) som projektet i huvudsak bidrar till)	P6	6B	0,00
M19	O1 - Totalt offentliga utgifter	M19.2	(baserat på det fokusområde (3B) som projektet i huvudsak bidrar till)	P6	6B	0,00
M19	O1 - Totalt offentliga utgifter	M19.2	(baserat på det fokusområde (4A) som	P6	6B	0,00

			projektet i huvudsak bidrar till)			
M19	O1 - Totalt offentliga utgifter	M19.2	(baserat på det fokusområde (2A) som projektet i huvudsak bidrar till)	P6	6B	0,00
M19	O1 - Totalt offentliga utgifter	M19.2	(baserat på det fokusområde (2B) som projektet i huvudsak bidrar till)	P6	6B	0,00
M19	O1 - Totalt offentliga utgifter	M19.2	(baserat på det fokusområde (5A) som projektet i huvudsak bidrar till)	P6	6B	0,00
M19	O1 - Totalt offentliga utgifter	M19.2	(baserat på det fokusområde (5B) som projektet i huvudsak bidrar till)	P6	6B	0,00
M19	O1 - Totalt offentliga utgifter	M19.2	(baserat på det fokusområde (6B) som projektet i huvudsak bidrar till)	P6	6B	375 130,85
M19	O1 - Totalt offentliga utgifter	M19.2	(baserat på det fokusområde (5D) som projektet i huvudsak bidrar till)	P6	6B	0,00
M19	O1 - Totalt offentliga utgifter	M19.3	förberedande tekniskt stöd för samarbete	P6	6B	0,00
M19	O1 - Totalt offentliga utgifter	M19.3	Stöd till transnationellt samarbete (projekt)	P6	6B	0,00
M19	O1 - Totalt offentliga utgifter	M19.3	Stöd till interregionalt samarbete (projekt)	P6	6B	0,00
M19	O1 - Totalt offentliga utgifter	M19.4	stöd till informationskostnader för lokala utvecklingsstrategier	P6	6B	32 069,69
M19	O1 - Totalt offentliga utgifter	M19.4	Stöd till driftskostnader för lokala utvecklingsstrategier	P6	6B	135 452,46
M19	O18 - Befolkning som omfattas av lokala aktionsgrupper			P6	6B	29 789,00
M19	O19 - Antal valda lokala aktionsgrupper			P6	6B	1,00
M19	O19 - Antal valda lokala aktionsgrupper		flera fonder	P6	6B	0,00
M19	O20 - Antal Leader-projekt som får stöd		genom finansieringsinstrument	P6	6B	0,00
M19	O20 - Antal Leader-projekt som får stöd	M19.2	(baserat på det fokusområde (6A) som projektet i huvudsak bidrar till)	P6	6B	0,00
M19	O20 - Antal Leader-projekt som får stöd	M19.2	(baserat på det fokusområde (1B) som projektet i huvudsak bidrar till)	P6	6B	0,00
M19	O20 - Antal Leader-projekt som får stöd	M19.2	(baserat på det fokusområde (3A) som projektet i huvudsak bidrar till)	P6	6B	0,00
M19	O20 - Antal Leader-projekt som får stöd	M19.2	(baserat på det fokusområde (6C) som projektet i huvudsak bidrar till)	P6	6B	0,00
M19	O20 - Antal Leader-projekt som får stöd	M19.2	(baserat på det fokusområde (1A) som	P6	6B	0,00

			projektet i huvudsak bidrar till)			
M19	O20 - Antal Leader-projekt som får stöd	M19.2	(baserat på det fokusområde (4B) som projektet i huvudsak bidrar till)	P6	6B	0,00
M19	O20 - Antal Leader-projekt som får stöd	M19.2	(baserat på det fokusområde (4C) som projektet i huvudsak bidrar till)	P6	6B	0,00
M19	O20 - Antal Leader-projekt som får stöd	M19.2	(baserat på det fokusområde (5C) som projektet i huvudsak bidrar till)	P6	6B	0,00
M19	O20 - Antal Leader-projekt som får stöd	M19.2	(baserat på det fokusområde (5E) som projektet i huvudsak bidrar till)	P6	6B	0,00
M19	O20 - Antal Leader-projekt som får stöd	M19.2	(baserat på det fokusområde (ytterligare fokusområde) som projektet i huvudsak bidrar till)	P6	6B	0,00
M19	O20 - Antal Leader-projekt som får stöd	M19.2	(baserat på det fokusområde (1C) som projektet i huvudsak bidrar till)	P6	6B	0,00
M19	O20 - Antal Leader-projekt som får stöd	M19.2	(baserat på det fokusområde (3B) som projektet i huvudsak bidrar till)	P6	6B	0,00
M19	O20 - Antal Leader-projekt som får stöd	M19.2	(baserat på det fokusområde (4A) som projektet i huvudsak bidrar till)	P6	6B	0,00
M19	O20 - Antal Leader-projekt som får stöd	M19.2	(baserat på det fokusområde (2A) som projektet i huvudsak bidrar till)	P6	6B	0,00
M19	O20 - Antal Leader-projekt som får stöd	M19.2	(baserat på det fokusområde (2B) som projektet i huvudsak bidrar till)	P6	6B	0,00
M19	O20 - Antal Leader-projekt som får stöd	M19.2	(baserat på det fokusområde (5A) som projektet i huvudsak bidrar till)	P6	6B	0,00
M19	O20 - Antal Leader-projekt som får stöd	M19.2	(baserat på det fokusområde (5B) som projektet i huvudsak bidrar till)	P6	6B	0,00
M19	O20 - Antal Leader-projekt som får stöd	M19.2	(baserat på det fokusområde (6B) som projektet i huvudsak bidrar till)	P6	6B	21,00
M19	O20 - Antal Leader-projekt som får stöd	M19.2	(baserat på det fokusområde (5D) som projektet i huvudsak bidrar till)	P6	6B	0,00
M19	O21 - Antal samarbetsprojekt som får stöd		samarbete interregionalt	P6	6B	0,00
M19	O21 - Antal samarbetsprojekt som får stöd		samarbete transnationellt	P6	6B	0,00
M19	O21 - Antal samarbetsprojekt som får stöd		genom finansieringsinstrument	P6	6B	0,00



M19	O22 - Antal och typ av projektansvariga		LAG-grupper	P6	6B	1,00
M19	O22 - Antal och typ av projektansvariga		Offentliga organ	P6	6B	0,00
M19	O22 - Antal och typ av projektansvariga		Små och medelstora företag	P6	6B	1,00
M19	O22 - Antal och typ av projektansvariga		Icke-statliga organisationer	P6	6B	0,00
M19	O22 - Antal och typ av projektansvariga		övrigt	P6	6B	20,00
M19	O23 - Unikt antal lokala aktionsgrupper som deltar i samarbetsprojekt		samarbete interregionalt	P6	6B	0,00
M19	O23 - Unikt antal lokala aktionsgrupper som deltar i samarbetsprojekt		samarbete transnationellt	P6	6B	0,00

Tabell B2.2: Leader-uppgifter för att övervaka bidrag till det huvudsakliga fokusområdet – KUMULATIVT

Åtgärd	Prioritering	Fokusområde	Indikator	Dimension 1	Värde (2014–2019 kumulativt)
M19	P1	1A	O1 - Totalt offentliga utgifter		0,00
M19	P1	1B	T2: Sammanlagt antal samarbetsprojekt som fått stöd inom ramen för samarbetsåtgärden (artikel 35 i förordning (EU) nr 1305/2013) (grupper, nätverk/kluster, pilotprojekt...) (fokusområde 1B)		0,00
M19	P1	1C	O12 - Antal deltagare i utbildningar		0,00
<b>M19</b>	<b>P2</b>	<b>2A</b>	<b>O4 - Antal jordbruksföretag/stödmottagare som fått stöd</b>		<b>0,00</b>
M19	P2	2A	O4 - Antal jordbruksföretag/stödmottagare som fått stöd	Antalet slutmottagare som får stöd genom finansieringsinstrument (som ingått avtal)	0,00
M19	P2	2A	O4 - Antal jordbruksföretag/stödmottagare som fått stöd	Antalet slutmottagare som får stöd genom bidrag	0,00
<b>M19</b>	<b>P2</b>	<b>2B</b>	<b>O4 - Antal jordbruksföretag/stödmottagare som fått stöd</b>		<b>0,00</b>
M19	P2	2B	O4 - Antal jordbruksföretag/stödmottagare som fått stöd	Antalet slutmottagare som får stöd genom finansieringsinstrument (som ingått avtal)	0,00
M19	P2	2B	O4 - Antal jordbruksföretag/stödmottagare som fått stöd	Antalet slutmottagare som får stöd genom bidrag	0,00
<b>M19</b>	<b>P3</b>	<b>3A</b>	<b>O4 - Antal jordbruksföretag/stödmottagare som fått stöd</b>		<b>0,00</b>
M19	P3	3A	O4 - Antal jordbruksföretag/stödmottagare som fått stöd	Antalet slutmottagare som får stöd genom finansieringsinstrument (som ingått avtal)	0,00
M19	P3	3A	O4 - Antal jordbruksföretag/stödmottagare som fått stöd	Antalet slutmottagare som får stöd genom bidrag	0,00
<b>M19</b>	<b>P3</b>	<b>3B</b>	<b>O4 - Antal jordbruksföretag/stödmottagare som fått stöd</b>		<b>0,00</b>
M19	P3	3B	O4 - Antal jordbruksföretag/stödmottagare som fått stöd	Antalet slutmottagare som får stöd genom finansieringsinstrument (som ingått avtal)	0,00
M19	P3	3B	O4 - Antal jordbruksföretag/stödmottagare som fått stöd	Antalet slutmottagare som får stöd genom bidrag	0,00
M19	P4	4A	O5 - Sammanlagd areal (ha)	Skogsbruk	0,00
M19	P4	4A	O5 - Sammanlagd areal (ha)	Jordbruk	0,00
M19	P4	4B	O5 - Sammanlagd areal (ha)	Skogsbruk	0,00
M19	P4	4B	O5 - Sammanlagd areal (ha)	Jordbruk	0,00
M19	P4	4C	O5 - Sammanlagd areal (ha)	Skogsbruk	0,00
M19	P4	4C	O5 - Sammanlagd areal (ha)	Jordbruk	0,00
M19	P5	5A	O5 - Sammanlagd areal (ha)		0,00
<b>M19</b>	<b>P5</b>	<b>5B</b>	<b>O2 - Totalt investeringar</b>		<b>0,00</b>

M19	P5	5B	O2 - Totalt investeringar	Åtgärder/insatser som får stöd genom bidrag	0,00
M19	P5	5B	O2 - Totalt investeringar	Åtgärder/insatser som får stöd genom finansieringsinstrument	0,00
<b>M19</b>	<b>P5</b>	<b>5C</b>	<b>O2 - Totalt investeringar</b>		<b>0,00</b>
M19	P5	5C	O2 - Totalt investeringar	Åtgärder/insatser som får stöd genom bidrag	0,00
M19	P5	5C	O2 - Totalt investeringar	Åtgärder/insatser som får stöd genom finansieringsinstrument	0,00
M19	P5	5D	O5 - Sammanlagd areal (ha)		0,00
M19	P5	5D	O8 - Antal djurenheter som får stöd		0,00
M19	P5	5E	O5 - Sammanlagd areal (ha)		0,00
M19	P6	6A	R21 / T20: Arbetstillfällen som skapats i projekt som får stöd (fokusområde 6A)		0,00
M19	P6	6B	O15 - Befolkning som drar nytta av förbättrade tjänster/infrastrukturer (it-infrastrukturer eller andra)	övrigt	5 276,00
M19	P6	6C	O15 - Befolkning som drar nytta av förbättrade tjänster/infrastrukturer (it-infrastrukturer eller andra)	IT	0,00

Tabell B2.3: Övervakning av tekniskt bistånd – KUMULATIVT

Åtgärd	Delåtgärd	Indikator	Dimension 1	Dimension 2	Tabell B2.3 Värde
M20	M20.1	O1 - Totalt offentliga utgifter	administrativa kostnader (personal, material ...)	Totalt	1 044 377,23
M20	M20.1	O1 - Totalt offentliga utgifter	övriga kostnader (utredningar, utbildning ...)	Totalt	0,00
M20	M20.2	O1 - Totalt offentliga utgifter	totalt stöd till tekniskt bistånd		0,00
M20	M20.2	O1 - Totalt offentliga utgifter	totalt stöd till tekniskt bistånd	varav stöd till inrättande och drift av nationella nätverk för landsbygdsutveckling	0,00
M20	M20.2	O24 - Antal tematiska och analytiska utbyten som inrättats med stöd av nätverk för landsbygdsutveckling	övrigt (utbildning, webbforum ...)		0,00
M20	M20.2	O24 - Antal tematiska och analytiska utbyten som inrättats med stöd av nätverk för landsbygdsutveckling	övrigt (utbildning, webbforum ...)	varav anslaget till rådgivare och/eller innovationsstödjande tjänster	0,00
M20	M20.2	O24 - Antal tematiska och analytiska utbyten som inrättats med stöd av nätverk för landsbygdsutveckling	övrigt (utbildning, webbforum ...)	varav anslaget till lokala aktionsgrupper (LAG) inklusive samarbetsstöd	0,00
M20	M20.2	O24 - Antal tematiska och analytiska utbyten som inrättats med stöd av nätverk för landsbygdsutveckling	övrigt (utbildning, webbforum ...)	varav inriktat på att dela och sprida övervaknings- och utvärderingsresultat	0,00
M20	M20.2	O24 - Antal tematiska och analytiska utbyten som inrättats med stöd av nätverk för landsbygdsutveckling	Tematiska arbetsgrupper		0,00
M20	M20.2	O24 - Antal tematiska och analytiska utbyten som inrättats med stöd av nätverk för landsbygdsutveckling	Tematiska arbetsgrupper	varav anslaget till rådgivare och/eller innovationsstödjande tjänster	0,00
M20	M20.2	O24 - Antal tematiska och analytiska utbyten som inrättats med stöd av nätverk för landsbygdsutveckling	Tematiska arbetsgrupper	varav anslaget till lokala aktionsgrupper (LAG) inklusive samarbetsstöd	0,00
M20	M20.2	O24 - Antal tematiska och analytiska utbyten som inrättats med stöd av nätverk för landsbygdsutveckling	Tematiska arbetsgrupper	varav inriktat på att dela och sprida övervaknings- och utvärderingsresultat	0,00
M20	M20.2	O24 - Antal tematiska och analytiska utbyten som inrättats med stöd av nätverk för landsbygdsutveckling	Samråd med berörda parter		0,00
M20	M20.2	O24 - Antal tematiska och analytiska utbyten som inrättats med stöd av nätverk för landsbygdsutveckling	Samråd med berörda parter	varav anslaget till rådgivare och/eller innovationsstödjande tjänster	0,00
M20	M20.2	O24 - Antal tematiska och analytiska utbyten som inrättats med stöd av nätverk för landsbygdsutveckling	Samråd med berörda parter	varav anslaget till lokala aktionsgrupper (LAG) inklusive samarbetsstöd	0,00
M20	M20.2	O24 - Antal tematiska och analytiska utbyten som inrättats med stöd av nätverk för landsbygdsutveckling	Samråd med berörda parter	varav inriktat på att dela och sprida övervaknings- och utvärderingsresultat	0,00

M20	M20.2	O25 - Antal kommunikationsverktyg för nätverk för landsbygdsutveckling	Antal publikationer: foldrar och nyhetsbrev, magasin ... även e-publikationer		0,00
M20	M20.2	O25 - Antal kommunikationsverktyg för nätverk för landsbygdsutveckling	Antal publikationer: foldrar och nyhetsbrev, magasin ... även e-publikationer	varav anslaget till rådgivare och/eller innovationsstödjande tjänster	0,00
M20	M20.2	O25 - Antal kommunikationsverktyg för nätverk för landsbygdsutveckling	Antal publikationer: foldrar och nyhetsbrev, magasin ... även e-publikationer	varav anslaget till lokala aktionsgrupper (LAG) inklusive samarbetsstöd	0,00
M20	M20.2	O25 - Antal kommunikationsverktyg för nätverk för landsbygdsutveckling	Antal publikationer: foldrar och nyhetsbrev, magasin ... även e-publikationer	varav inriktat på att dela och sprida övervaknings- och utvärderingsresultat	0,00
M20	M20.2	O25 - Antal kommunikationsverktyg för nätverk för landsbygdsutveckling	Antal projektexempel som samlats in och spridits av det nationella landsbygdsnätverket		0,00
M20	M20.2	O25 - Antal kommunikationsverktyg för nätverk för landsbygdsutveckling	Antal övriga verktyg (webbplats, sociala medier ...)		0,00
M20	M20.2	O25 - Antal kommunikationsverktyg för nätverk för landsbygdsutveckling	Antal övriga verktyg (webbplats, sociala medier ...)	varav anslaget till rådgivare och/eller innovationsstödjande tjänster	0,00
M20	M20.2	O25 - Antal kommunikationsverktyg för nätverk för landsbygdsutveckling	Antal övriga verktyg (webbplats, sociala medier ...)	varav anslaget till lokala aktionsgrupper (LAG) inklusive samarbetsstöd	0,00
M20	M20.2	O25 - Antal kommunikationsverktyg för nätverk för landsbygdsutveckling	Antal övriga verktyg (webbplats, sociala medier ...)	varav inriktat på att dela och sprida övervaknings- och utvärderingsresultat	0,00
M20	M20.2	O25 - Antal kommunikationsverktyg för nätverk för landsbygdsutveckling	Antal evenemang som anordnats av det nationella landsbygdsnätverket		0,00
M20	M20.2	O25 - Antal kommunikationsverktyg för nätverk för landsbygdsutveckling	Antal evenemang som anordnats av det nationella landsbygdsnätverket	varav anslaget till rådgivare och/eller innovationsstödjande tjänster	0,00
M20	M20.2	O25 - Antal kommunikationsverktyg för nätverk för landsbygdsutveckling	Antal evenemang som anordnats av det nationella landsbygdsnätverket	varav anslaget till lokala aktionsgrupper (LAG) inklusive samarbetsstöd	0,00
M20	M20.2	O25 - Antal kommunikationsverktyg för nätverk för landsbygdsutveckling	Antal evenemang som anordnats av det nationella landsbygdsnätverket	varav inriktat på att dela och sprida övervaknings- och utvärderingsresultat	0,00
M20	M20.2	O26 - Antal verksamheter inom europeiska nätverk för landsbygdsutveckling som nätverket för landsbygdsutveckling har deltagit i			0,00
M20	M20.2	O26 - Antal verksamheter inom europeiska nätverk för landsbygdsutveckling som nätverket för landsbygdsutveckling har deltagit i	varav projekt där det nationella landsbygdsnätverket deltog aktivt		0,00

Tabell B3: Årlig övervakning av arealbaserade, fleråriga och djurenhetsbaserade åtgärder (årliga genomföranderapporter) – ÅRLIGT

Åtgär d	Delåtgär d	Indikator	Dimension 1	Dimension 2	Prioriterin g	Fokusområd e	Realiserat utfall (ÅRLIGT)
M10	M10.1	O1 - Totalt offentliga utgifter	Hantering av insatsvaror, bl.a. integrerad produktion (minskning av mineralgödsel, minskning av bekämpningsmedel)		P4		657 601,57
<b>M10</b>	<b>M10.1</b>	<b>O1 - Totalt offentliga utgifter</b>	<b>Hantering av insatsvaror, bl.a. integrerad produktion (minskning av mineralgödsel, minskning av bekämpningsmedel)</b>				<b>657 601,57</b>
M10	M10.1	O1 - Totalt offentliga utgifter	Jordbruksskötsel, integrerade tillvägagångssätt	Utfodring av djur, hantering av gödsel	P4		147 892,04
<b>M10</b>	<b>M10.1</b>	<b>O1 - Totalt offentliga utgifter</b>	<b>Jordbruksskötsel, integrerade tillvägagångssätt</b>	<b>Utfodring av djur, hantering av gödsel</b>			<b>147 892,04</b>
M10	M10.1	O1 - Totalt offentliga utgifter	Jordbruksskötsel, integrerade tillvägagångssätt	Diversifiering av grödor, växelbruk	P4		0,00
<b>M10</b>	<b>M10.1</b>	<b>O1 - Totalt offentliga utgifter</b>	<b>Jordbruksskötsel, integrerade tillvägagångssätt</b>	<b>Diversifiering av grödor, växelbruk</b>			<b>0,00</b>
M10	M10.1	O1 - Totalt offentliga utgifter	Landskapsförvaltning, livsmiljöer, gräsmarker, jordbruk med högt naturvärde	Skapande och upprätthållande av naturvärden (t.ex. åkerkanter, buffertområden, blomsterängar, häckar, träd)	P4		68 824,77
<b>M10</b>	<b>M10.1</b>	<b>O1 - Totalt offentliga utgifter</b>	<b>Landskapsförvaltning , livsmiljöer, gräsmarker, jordbruk med högt naturvärde</b>	<b>Skapande och upprätthållande av naturvärden (t.ex. åkerkanter, buffertområden, blomsterängar, häckar, träd)</b>			<b>68 824,77</b>
M10	M10.1	O1 - Totalt offentliga utgifter	Landskapsförvaltning, livsmiljöer, gräsmarker, jordbruk med högt naturvärde	Underhåll av åker- och gräsmarkssystem med höga naturvärden (t.ex. slåttermetoder, manuellt arbete, kvarlämning av växttäckning vintertid på åkermark), införande av extensiva betesmetoder, omvandling av åkermark till gräsmark.	P4		464 229,41
<b>M10</b>	<b>M10.1</b>	<b>O1 - Totalt offentliga utgifter</b>	<b>Landskapsförvaltning , livsmiljöer, gräsmarker, jordbruk med högt naturvärde</b>	<b>Underhåll av åker- och gräsmarkssystem med höga naturvärden (t.ex. slåttermetoder, manuellt arbete, kvarlämning av växttäckning vintertid)</b>			<b>464 229,41</b>

				<b>på åkermark), införande av extensiva betesmetoder, omvandling av åkermark till gräsmark.</b>			
M10	M10.1	O1 - Totalt offentliga utgifter	Odlingsmetoder	Jordlager, plöjningsmetoder, reducerad jordbearbetning, bevarande jordbruk	P4		256 650,65
<b>M10</b>	<b>M10.1</b>	<b>O1 - Totalt offentliga utgifter</b>	<b>Odlingsmetoder</b>	<b>Jordlager, plöjningsmetoder, reducerad jordbearbetning, bevarande jordbruk</b>			<b>256 650,65</b>
M10	M10.1	O1 - Totalt offentliga utgifter	Bevattning, vattenavledning	Minskad vattenavledning, förvaltning av våtmarker	P4		4 990,60
<b>M10</b>	<b>M10.1</b>	<b>O1 - Totalt offentliga utgifter</b>	<b>Bevattning, vattenavledning</b>	<b>Minskad vattenavledning, förvaltning av våtmarker</b>			<b>4 990,60</b>
M10	M10.1	O1 - Totalt offentliga utgifter	Bevattning, vattenavledning	Minskning av bevattnade arealer och/eller bevattningshastighet, bevattningsmetoder	P4		0,00
<b>M10</b>	<b>M10.1</b>	<b>O1 - Totalt offentliga utgifter</b>	<b>Bevattning, vattenavledning</b>	<b>Minskning av bevattnade arealer och/eller bevattningshastighet , bevattningsmetoder</b>			<b>0,00</b>
M10	M10.1	O1 - Totalt offentliga utgifter	övrigt		P4		20 913,20
<b>M10</b>	<b>M10.1</b>	<b>O1 - Totalt offentliga utgifter</b>	<b>övrigt</b>				<b>20 913,20</b>
M10	M10.1	O5 - Sammanlagd areal (ha)	Hantering av insatsvaror, bl.a. integrerad produktion (minskning av mineralgödsel, minskning av bekämpningsmedel)		P4		9 001,07
<b>M10</b>	<b>M10.1</b>	<b>O5 - Sammanlagd areal (ha)</b>	<b>Hantering av insatsvaror, bl.a. integrerad produktion (minskning av mineralgödsel, minskning av bekämpningsmedel)</b>				<b>9 001,07</b>
M10	M10.1	O5 - Sammanlagd areal (ha)	Jordbruksskötsel, integrerade tillvägagångssätt	Utfodring av djur, hantering av gödsel	P4		1 569,58
<b>M10</b>	<b>M10.1</b>	<b>O5 - Sammanlagd areal (ha)</b>	<b>Jordbruksskötsel, integrerade tillvägagångssätt</b>	<b>Utfodring av djur, hantering av gödsel</b>			<b>1 569,58</b>
M10	M10.1	O5 - Sammanlagd areal (ha)	Jordbruksskötsel, integrerade tillvägagångssätt	Diversifiering av grödor, växelbruk	P4		0,00
<b>M10</b>	<b>M10.1</b>	<b>O5 - Sammanlagd areal (ha)</b>	<b>Jordbruksskötsel, integrerade tillvägagångssätt</b>	<b>Diversifiering av grödor, växelbruk</b>			<b>0,00</b>
M10	M10.1	O5 - Sammanlagd areal (ha)	Landskapsförvaltning, livsmiljöer, gräsmarker, jordbruk med högt naturvärde	Skapande och upprätthållande av naturvärden (t.ex. åkerkanter,	P4		138,22

				buffertområden, blomsterängar, häckar, träd)			
M10	M10.1	O5 - Sammanlagd areal (ha)	Landskapsförvaltning, livsmiljöer, gräsmarker, jordbruk med högt naturvärde	Skapande och upprätthållande av naturvärden (t.ex. åkerkanter, buffertområden, blomsterängar, häckar, träd)			138,22
M10	M10.1	O5 - Sammanlagd areal (ha)	Landskapsförvaltning, livsmiljöer, gräsmarker, jordbruk med högt naturvärde	Underhåll av åker- och gräsmarkssystem med höga naturvärden (t.ex. slåttermetoder, manuellt arbete, kvarlämning av växttäckte vintertid på åkermark), införande av extensiva betesmetoder, omvandling av åkermark till gräsmark.	P4		2 252,02
M10	M10.1	O5 - Sammanlagd areal (ha)	Landskapsförvaltning, livsmiljöer, gräsmarker, jordbruk med högt naturvärde	Underhåll av åker- och gräsmarkssystem med höga naturvärden (t.ex. slåttermetoder, manuellt arbete, kvarlämning av växttäckte vintertid på åkermark), införande av extensiva betesmetoder, omvandling av åkermark till gräsmark.			2 252,02
M10	M10.1	O5 - Sammanlagd areal (ha)	Odlingsmetoder	Jordlager, plöjningsmetoder, reducerad jordbearbetning, bevarande jordbruk	P4		1 937,89
M10	M10.1	O5 - Sammanlagd areal (ha)	Odlingsmetoder	Jordlager, plöjningsmetoder, reducerad jordbearbetning, bevarande jordbruk			1 937,89
M10	M10.1	O5 - Sammanlagd areal (ha)	Bevattning, vattenavledning	Minskad vattenavledning, förvaltning av våtmarker	P4		11,69
M10	M10.1	O5 - Sammanlagd areal (ha)	Bevattning, vattenavledning	Minskad vattenavledning, förvaltning av våtmarker			11,69
M10	M10.1	O5 - Sammanlagd areal (ha)	Bevattning, vattenavledning	Minskning av bevattnade arealer och/eller bevattningshastighet, bevattningsmetoder	P4		0,00
M10	M10.1	O5 - Sammanlagd areal (ha)	Bevattning, vattenavledning	Minskning av bevattnade arealer och/eller bevattningshastighet, bevattningsmetoder			0,00
M10	M10.1	O5 - Sammanlagd areal (ha)	övrigt		P4		0,00
M10	M10.1	O5 - Sammanlagd areal (ha)	övrigt				0,00



M10	M10.1	O6 - Fysisk areal som får stöd (ha)					11 176,10
M10	M10.1	O7 - Antal kontrakt som får stöd			P4		481,00
<b>M10</b>	<b>M10.1</b>	<b>O7 - Antal kontrakt som får stöd</b>					<b>481,00</b>
M10	M10.2	O1 - Totalt offentliga utgifter	Växtgenetiska resurser		P4		0,00
<b>M10</b>	<b>M10.2</b>	<b>O1 - Totalt offentliga utgifter</b>	<b>Växtgenetiska resurser</b>				<b>0,00</b>
M10	M10.2	O1 - Totalt offentliga utgifter	Animaliska genetiska resurser		P4		0,00
<b>M10</b>	<b>M10.2</b>	<b>O1 - Totalt offentliga utgifter</b>	<b>Animaliska genetiska resurser</b>				<b>0,00</b>
M10	M10.2	O7 - Antal kontrakt som får stöd			P4		0,00
<b>M10</b>	<b>M10.2</b>	<b>O7 - Antal kontrakt som får stöd</b>					<b>0,00</b>
M11		O1 - Totalt offentliga utgifter			P4		1 095 514,29
<b>M11</b>		<b>O1 - Totalt offentliga utgifter</b>					<b>1 095 514,29</b>
M11		O4 - Antal jordbruksföretag/stödmottagare som fått stöd			P4		90,00
<b>M11</b>		<b>O4 - Antal jordbruksföretag/stödmottagare som fått stöd</b>					<b>90,00</b>
M11	M11.1	O5 - Sammanlagd areal (ha)			P4		32,90
<b>M11</b>	<b>M11.1</b>	<b>O5 - Sammanlagd areal (ha)</b>					<b>32,90</b>
M11	M11.2	O5 - Sammanlagd areal (ha)			P4		3 104,48
<b>M11</b>	<b>M11.2</b>	<b>O5 - Sammanlagd areal (ha)</b>					<b>3 104,48</b>
M13		O4 - Antal jordbruksföretag/stödmottagare som fått stöd			P4		393,00
<b>M13</b>		<b>O4 - Antal jordbruksföretag/stödmottagare som fått stöd</b>					<b>393,00</b>
M13	M13.1	O1 - Totalt offentliga utgifter			P4		0,00
<b>M13</b>	<b>M13.1</b>	<b>O1 - Totalt offentliga utgifter</b>					<b>0,00</b>
M13	M13.1	O5 - Sammanlagd areal (ha)			P4		0,00
<b>M13</b>	<b>M13.1</b>	<b>O5 - Sammanlagd areal (ha)</b>					<b>0,00</b>
M13	M13.2	O1 - Totalt offentliga utgifter			P4		0,00
<b>M13</b>	<b>M13.2</b>	<b>O1 - Totalt offentliga utgifter</b>					<b>0,00</b>
M13	M13.2	O5 - Sammanlagd areal (ha)			P4		0,00
<b>M13</b>	<b>M13.2</b>	<b>O5 - Sammanlagd areal (ha)</b>					<b>0,00</b>
M13	M13.3	O1 - Totalt offentliga utgifter			P4		3 578 492,12
<b>M13</b>	<b>M13.3</b>	<b>O1 - Totalt offentliga utgifter</b>					<b>3 578 492,12</b>
M13	M13.3	O5 - Sammanlagd areal (ha)			P4		14 360,38
<b>M13</b>	<b>M13.3</b>	<b>O5 - Sammanlagd areal (ha)</b>					<b>14 360,38</b>

Tabell B4: Totalt offentliga utgifter för de insatser som bidrar ytterligare till andra fokusområden (årliga genomföranderapporter) – KUMULATIVT

Indikator	Prioritering	Fokusområde	Totalt offentliga utgifter – ÅR 2019 kumulativt (totalt programplanerat fokusområde)
O1 - Totalt offentliga utgifter	P1		43 498,13
O1 - Totalt offentliga utgifter	P2	2A	2 578 035,99
O1 - Totalt offentliga utgifter	P2	2B	564 000,00
O1 - Totalt offentliga utgifter	P3	3A	2 582 745,88
O1 - Totalt offentliga utgifter	P3	3B	
O1 - Totalt offentliga utgifter	P4		37 267 791,19
O1 - Totalt offentliga utgifter	P5	5A	
O1 - Totalt offentliga utgifter	P5	5B	
O1 - Totalt offentliga utgifter	P5	5C	
O1 - Totalt offentliga utgifter	P5	5D	
O1 - Totalt offentliga utgifter	P5	5E	
O1 - Totalt offentliga utgifter	P6	6A	
O1 - Totalt offentliga utgifter	P6	6B	552 653,00
O1 - Totalt offentliga utgifter	P6	6C	
<b>O1 - Totalt offentliga utgifter</b>			<b>43 545 226,06</b>

Indikator	Prioritering	Fokusområde	P4 fördelning: Totalt offentliga utgifter – ÅR 2019 kumulativt (totalt offentliga utgifter för alla P4-insatser som bidrar till varje enskilt P4-fokusområde – dubbelräkning)
O1 - Totalt offentliga utgifter	P4	4A	23 997 421,23
O1 - Totalt offentliga utgifter	P4	4B	12 827 648,26
O1 - Totalt offentliga utgifter	P4	4C	446 146,15

Indikator	Prioritering	Fokusområde	Totalt offentliga utgifter – ÅR 2019 kumulativt (totalt offentliga utgifter för alla insatser som bidrar ytterligare till andra fokusområden – dubbelräkning)
O1 - Totalt offentliga utgifter	P1		76 943,48
O1 - Totalt offentliga utgifter	P2	2A	3 094 722,56
O1 - Totalt offentliga utgifter	P2	2B	592,94
O1 - Totalt offentliga utgifter	P3	3A	1 665 046,89
O1 - Totalt offentliga utgifter	P3	3B	0,00
O1 - Totalt offentliga utgifter	P4	4A	6 107 926,05
O1 - Totalt offentliga utgifter	P4	4B	1 443 183,47
O1 - Totalt offentliga utgifter	P4	4C	1 686 591,90
O1 - Totalt offentliga utgifter	P5	5A	10 198,14
O1 - Totalt offentliga utgifter	P5	5B	0,00
O1 - Totalt offentliga utgifter	P5	5C	1 815,00
O1 - Totalt offentliga utgifter	P5	5D	5 176 077,79
O1 - Totalt offentliga utgifter	P5	5E	3 092 966,70
O1 - Totalt offentliga utgifter	P6	6A	0,00
O1 - Totalt offentliga utgifter	P6	6B	0,00
O1 - Totalt offentliga utgifter	P6	6C	0,00

**1.c) Tabell C: Fördelning på relevanta utfall och åtgärder efter typ av område, kön och/eller ålder – KUMULATIVT**

Tabell C1.1: Övervakning av utfall fördelade på typ av område – KUMULATIVT

Åtgärd	Delåtgärd	Indikator	Dimension 1	Dimension 2	Kumulativt 2014–2019
M04	M04.1; M04.2; M04.3; M04.4	O1 - Totalt offentliga utgifter	inte ANC		0,00
<b>M04</b>	<b>M04.1; M04.2; M04.3; M04.4</b>	<b>O1 - Totalt offentliga utgifter</b>	<b>Totalt</b>		<b>5 117 283,74</b>
M04	M04.1; M04.2; M04.3; M04.4	O1 - Totalt offentliga utgifter	ANC	Övriga	0,00
M04	M04.1; M04.2; M04.3; M04.4	O1 - Totalt offentliga utgifter	ANC	Särskilda begränsningar	5 117 283,74
M04	M04.1; M04.2; M04.3; M04.4	O1 - Totalt offentliga utgifter	ANC	Bergsområden	0,00
M06	M06.1; M06.2; M06.3; M06.4; M06.5	O1 - Totalt offentliga utgifter	inte ANC		0,00
<b>M06</b>	<b>M06.1; M06.2; M06.3; M06.4; M06.5</b>	<b>O1 - Totalt offentliga utgifter</b>	<b>Totalt</b>		<b>564 000,00</b>
M06	M06.1; M06.2; M06.3; M06.4; M06.5	O1 - Totalt offentliga utgifter	ANC	Övriga	0,00
M06	M06.1; M06.2; M06.3; M06.4; M06.5	O1 - Totalt offentliga utgifter	ANC	Särskilda begränsningar	564 000,00
M06	M06.1; M06.2; M06.3; M06.4; M06.5	O1 - Totalt offentliga utgifter	ANC	Bergsområden	0,00

Tabell C1.2 – KUMULATIVT

Åtgärd	Delåtgärd	Indikator	Dimension 1	Kumulativt 2014–2019
M10		O1 - Totalt offentliga utgifter		11 075 040,92
M10	M10.1	O1 - Totalt offentliga utgifter	varav Natura 2000	
M15		O1 - Totalt offentliga utgifter		
M15	M15.1	O1 - Totalt offentliga utgifter	varav Natura 2000	

Tabell C1.3 – KUMULATIVT

Åtgärd	Delåtgärd	Indikator	Dimension 1	Kumulativt 2014–2019
		O1 - Totalt offentliga utgifter		34 685 691,89
	M04.1; M06.1; M06.3; M10.1; M10.2; M12.1; M12.2; M12.3; M13.1; M13.2; M13.3; M14.1	O1 - Totalt offentliga utgifter	varav ekologiska företag	6 945 016,90

Tabell C2.1: Övervakning av utfall fördelade på ålder och kön – KUMULATIVT

Åtgärd	Delåtgärd	Indikator	Dimension 1	Dimension 2	Prioritering	Fokusområde	Kumulativt 2014–2019
M04	M04.1	O4 - Antal jordbruksföretag/stödmottagare som fått stöd	Övriga inte enskilda		P2	2A	7,00
<b>M04</b>	<b>M04.1</b>	<b>O4 - Antal jordbruksföretag/stödmottagare som fått stöd</b>	<b>Totalt</b>		<b>P2</b>	<b>2A</b>	<b>60,00</b>
M04	M04.1	O4 - Antal jordbruksföretag/stödmottagare som fått stöd	Ålder (≤ 40)	kvinnor	P2	2A	1,00
M04	M04.1	O4 - Antal jordbruksföretag/stödmottagare som fått stöd	Ålder (≤ 40)	män	P2	2A	14,00
M04	M04.1	O4 - Antal jordbruksföretag/stödmottagare som fått stöd	Ålder (> 40)	kvinnor	P2	2A	1,00
M04	M04.1	O4 - Antal jordbruksföretag/stödmottagare som fått stöd	Ålder (> 40)	män	P2	2A	37,00
M04	M04.1	O4 - Antal jordbruksföretag/stödmottagare som fått stöd	Övriga inte enskilda		P2	2B	0,00
<b>M04</b>	<b>M04.1</b>	<b>O4 - Antal jordbruksföretag/stödmottagare som fått stöd</b>	<b>Totalt</b>		<b>P2</b>	<b>2B</b>	<b>0,00</b>
M04	M04.1	O4 - Antal jordbruksföretag/stödmottagare som fått stöd	Ålder (≤ 40)	kvinnor	P2	2B	0,00
M04	M04.1	O4 - Antal jordbruksföretag/stödmottagare som fått stöd	Ålder (≤ 40)	män	P2	2B	0,00
M04	M04.1	O4 - Antal jordbruksföretag/stödmottagare som fått stöd	Ålder (> 40)	kvinnor	P2	2B	0,00
M04	M04.1	O4 - Antal jordbruksföretag/stödmottagare som fått stöd	Ålder (> 40)	män	P2	2B	0,00
M04	M04.1	O4 - Antal jordbruksföretag/stödmottagare som fått stöd	Övriga inte enskilda		P3		0,00
<b>M04</b>	<b>M04.1</b>	<b>O4 - Antal jordbruksföretag/stödmottagare som fått stöd</b>	<b>Totalt</b>		<b>P3</b>		<b>0,00</b>
M04	M04.1	O4 - Antal jordbruksföretag/stödmottagare som fått stöd	Ålder (≤ 40)	kvinnor	P3		0,00
M04	M04.1	O4 - Antal jordbruksföretag/stödmottagare som fått stöd	Ålder (≤ 40)	män	P3		0,00
M04	M04.1	O4 - Antal jordbruksföretag/stödmottagare som fått stöd	Ålder (> 40)	kvinnor	P3		0,00
M04	M04.1	O4 - Antal jordbruksföretag/stödmottagare som fått stöd	Ålder (> 40)	män	P3		0,00
M04	M04.1	O4 - Antal jordbruksföretag/stödmottagare som fått stöd	Övriga inte enskilda		P4		0,00
<b>M04</b>	<b>M04.1</b>	<b>O4 - Antal jordbruksföretag/stödmottagare som fått stöd</b>	<b>Totalt</b>		<b>P4</b>		<b>0,00</b>



M04	M04.1	O4 - Antal jordbruksföretag/stödmottagare som fått stöd	Ålder (≤ 40)	kvinnor	P4		0,00
M04	M04.1	O4 - Antal jordbruksföretag/stödmottagare som fått stöd	Ålder (≤ 40)	män	P4		0,00
M04	M04.1	O4 - Antal jordbruksföretag/stödmottagare som fått stöd	Ålder (> 40)	kvinnor	P4		0,00
M04	M04.1	O4 - Antal jordbruksföretag/stödmottagare som fått stöd	Ålder (> 40)	män	P4		0,00
M04	M04.1	O4 - Antal jordbruksföretag/stödmottagare som fått stöd	Övriga inte enskilda		P5		0,00
<b>M04</b>	<b>M04.1</b>	<b>O4 - Antal jordbruksföretag/stödmottagare som fått stöd</b>	<b>Totalt</b>		<b>P5</b>		<b>0,00</b>
M04	M04.1	O4 - Antal jordbruksföretag/stödmottagare som fått stöd	Ålder (≤ 40)	kvinnor	P5		0,00
M04	M04.1	O4 - Antal jordbruksföretag/stödmottagare som fått stöd	Ålder (≤ 40)	män	P5		0,00
M04	M04.1	O4 - Antal jordbruksföretag/stödmottagare som fått stöd	Ålder (> 40)	kvinnor	P5		0,00
M04	M04.1	O4 - Antal jordbruksföretag/stödmottagare som fått stöd	Ålder (> 40)	män	P5		0,00
M06	M06.1; M06.2; M06.3; M06.4; M06.5	O4 - Antal jordbruksföretag/stödmottagare som fått stöd	Övriga inte enskilda		P2	2A	0,00
<b>M06</b>	<b>M06.1; M06.2; M06.3; M06.4; M06.5</b>	<b>O4 - Antal jordbruksföretag/stödmottagare som fått stöd</b>	<b>Totalt</b>		<b>P2</b>	<b>2A</b>	<b>0,00</b>
M06	M06.1; M06.2; M06.3; M06.4; M06.5	O4 - Antal jordbruksföretag/stödmottagare som fått stöd	Ålder (≤ 40)	kvinnor	P2	2A	0,00
M06	M06.1; M06.2; M06.3; M06.4; M06.5	O4 - Antal jordbruksföretag/stödmottagare som fått stöd	Ålder (≤ 40)	män	P2	2A	0,00
M06	M06.1; M06.2; M06.3; M06.4; M06.5	O4 - Antal jordbruksföretag/stödmottagare som fått stöd	Ålder (> 40)	kvinnor	P2	2A	0,00
M06	M06.1; M06.2; M06.3; M06.4; M06.5	O4 - Antal jordbruksföretag/stödmottagare som fått stöd	Ålder (> 40)	män	P2	2A	0,00
M06	M06.1; M06.2; M06.3; M06.4; M06.5	O4 - Antal jordbruksföretag/stödmottagare som fått stöd	Övriga inte enskilda		P2	2B	0,00

<b>M06</b>	<b>M06.1; M06.2; M06.3; M06.4; M06.5</b>	<b>O4 - Antal jordbruksföretag/stödmottagare som fått stöd</b>	<b>Totalt</b>		<b>P2</b>	<b>2B</b>	<b>21,00</b>
M06	M06.1; M06.2; M06.3; M06.4; M06.5	O4 - Antal jordbruksföretag/stödmottagare som fått stöd	Ålder (≤ 40)	kvinnor	P2	2B	0,00
M06	M06.1; M06.2; M06.3; M06.4; M06.5	O4 - Antal jordbruksföretag/stödmottagare som fått stöd	Ålder (≤ 40)	män	P2	2B	21,00
M06	M06.1; M06.2; M06.3; M06.4; M06.5	O4 - Antal jordbruksföretag/stödmottagare som fått stöd	Ålder (> 40)	kvinnor	P2	2B	0,00
M06	M06.1; M06.2; M06.3; M06.4; M06.5	O4 - Antal jordbruksföretag/stödmottagare som fått stöd	Ålder (> 40)	män	P2	2B	0,00
M06	M06.1; M06.2; M06.3; M06.4; M06.5	O4 - Antal jordbruksföretag/stödmottagare som fått stöd	Övriga inte enskilda		P3		0,00
<b>M06</b>	<b>M06.1; M06.2; M06.3; M06.4; M06.5</b>	<b>O4 - Antal jordbruksföretag/stödmottagare som fått stöd</b>	<b>Totalt</b>		<b>P3</b>		<b>0,00</b>
M06	M06.1; M06.2; M06.3; M06.4; M06.5	O4 - Antal jordbruksföretag/stödmottagare som fått stöd	Ålder (≤ 40)	kvinnor	P3		0,00
M06	M06.1; M06.2; M06.3; M06.4; M06.5	O4 - Antal jordbruksföretag/stödmottagare som fått stöd	Ålder (≤ 40)	män	P3		0,00
M06	M06.1; M06.2; M06.3; M06.4; M06.5	O4 - Antal jordbruksföretag/stödmottagare som fått stöd	Ålder (> 40)	kvinnor	P3		0,00
M06	M06.1; M06.2; M06.3; M06.4; M06.5	O4 - Antal jordbruksföretag/stödmottagare som fått stöd	Ålder (> 40)	män	P3		0,00
M06	M06.1; M06.2; M06.3; M06.4; M06.5	O4 - Antal jordbruksföretag/stödmottagare som fått stöd	Övriga inte enskilda		P4		0,00
<b>M06</b>	<b>M06.1; M06.2; M06.3; M06.4; M06.5</b>	<b>O4 - Antal jordbruksföretag/stödmottagare som fått stöd</b>	<b>Totalt</b>		<b>P4</b>		<b>0,00</b>
M06	M06.1; M06.2; M06.3;	O4 - Antal jordbruksföretag/stödmottagare som fått stöd	Ålder (≤ 40)	kvinnor	P4		0,00

	M06.4; M06.5						
M06	M06.1; M06.2; M06.3; M06.4; M06.5	O4 - Antal jordbruksföretag/stödmottagare som fått stöd	Ålder (≤ 40)	män	P4		0,00
M06	M06.1; M06.2; M06.3; M06.4; M06.5	O4 - Antal jordbruksföretag/stödmottagare som fått stöd	Ålder (> 40)	kvinnor	P4		0,00
M06	M06.1; M06.2; M06.3; M06.4; M06.5	O4 - Antal jordbruksföretag/stödmottagare som fått stöd	Ålder (> 40)	män	P4		0,00
M06	M06.1; M06.2; M06.3; M06.4; M06.5	O4 - Antal jordbruksföretag/stödmottagare som fått stöd	Övriga inte enskilda		P5		0,00
<b>M06</b>	<b>M06.1; M06.2; M06.3; M06.4; M06.5</b>	<b>O4 - Antal jordbruksföretag/stödmottagare som fått stöd</b>	<b>Totalt</b>		<b>P5</b>		<b>0,00</b>
M06	M06.1; M06.2; M06.3; M06.4; M06.5	O4 - Antal jordbruksföretag/stödmottagare som fått stöd	Ålder (≤ 40)	kvinnor	P5		0,00
M06	M06.1; M06.2; M06.3; M06.4; M06.5	O4 - Antal jordbruksföretag/stödmottagare som fått stöd	Ålder (≤ 40)	män	P5		0,00
M06	M06.1; M06.2; M06.3; M06.4; M06.5	O4 - Antal jordbruksföretag/stödmottagare som fått stöd	Ålder (> 40)	kvinnor	P5		0,00
M06	M06.1; M06.2; M06.3; M06.4; M06.5	O4 - Antal jordbruksföretag/stödmottagare som fått stöd	Ålder (> 40)	män	P5		0,00
M06	M06.1; M06.2; M06.3; M06.4; M06.5	O4 - Antal jordbruksföretag/stödmottagare som fått stöd	Övriga inte enskilda		P6		0,00
<b>M06</b>	<b>M06.1; M06.2; M06.3; M06.4; M06.5</b>	<b>O4 - Antal jordbruksföretag/stödmottagare som fått stöd</b>	<b>Totalt</b>		<b>P6</b>		<b>0,00</b>
M06	M06.1; M06.2; M06.3; M06.4; M06.5	O4 - Antal jordbruksföretag/stödmottagare som fått stöd	Ålder (≤ 40)	kvinnor	P6		0,00
M06	M06.1; M06.2; M06.3; M06.4; M06.5	O4 - Antal jordbruksföretag/stödmottagare som fått stöd	Ålder (≤ 40)	män	P6		0,00

M06	M06.1; M06.2; M06.3; M06.4; M06.5	O4 - Antal jordbruksföretag/stödmottagare som fått stöd	Ålder (> 40)	kvinnor	P6		0,00
M06	M06.1; M06.2; M06.3; M06.4; M06.5	O4 - Antal jordbruksföretag/stödmottagare som fått stöd	Ålder (> 40)	män	P6		0,00

Tabell C2.2: Övervakning av utfall fördelade på typ av jordbruksverksamhet – KUMULATIVT

Åtgärd	Delåtgärd	Indikator	Dimension 1	Dimension 2	Kumulativt 2014–2019
<b>M04</b>	<b>M04.1; M04.2; M04.4</b>	<b>O1 - Totalt offentliga utgifter</b>	<b>Övrig betande boskap</b>		<b>1 074 999,73</b>
M04	M04.1; M04.2; M04.4	O1 - Totalt offentliga utgifter	Övrig betande boskap	Totala offentliga utgifter för stöd genom finansieringsinstrument	0,00
M04	M04.1; M04.2; M04.4	O1 - Totalt offentliga utgifter	Övrig betande boskap	Totala offentliga utgifter för insatser som får stöd genom bidrag	1 074 999,73
<b>M04</b>	<b>M04.1; M04.2; M04.4</b>	<b>O1 - Totalt offentliga utgifter</b>	<b>Mjök</b>		<b>305 571,55</b>
M04	M04.1; M04.2; M04.4	O1 - Totalt offentliga utgifter	Mjök	Totala offentliga utgifter för stöd genom finansieringsinstrument	0,00
M04	M04.1; M04.2; M04.4	O1 - Totalt offentliga utgifter	Mjök	Totala offentliga utgifter för insatser som får stöd genom bidrag	305 571,55
<b>M04</b>	<b>M04.1; M04.2; M04.4</b>	<b>O1 - Totalt offentliga utgifter</b>	<b>Vin</b>		<b>0,00</b>
M04	M04.1; M04.2; M04.4	O1 - Totalt offentliga utgifter	Vin	Totala offentliga utgifter för stöd genom finansieringsinstrument	0,00
M04	M04.1; M04.2; M04.4	O1 - Totalt offentliga utgifter	Vin	Totala offentliga utgifter för insatser som får stöd genom bidrag	0,00
<b>M04</b>	<b>M04.1; M04.2; M04.4</b>	<b>O1 - Totalt offentliga utgifter</b>	<b>Övriga fleråriga grödor</b>		<b>145 607,89</b>
M04	M04.1; M04.2; M04.4	O1 - Totalt offentliga utgifter	Övriga fleråriga grödor	Totala offentliga utgifter för stöd genom finansieringsinstrument	0,00
M04	M04.1; M04.2; M04.4	O1 - Totalt offentliga utgifter	Övriga fleråriga grödor	Totala offentliga utgifter för insatser som får stöd genom bidrag	145 607,89
<b>M04</b>	<b>M04.1; M04.2; M04.4</b>	<b>O1 - Totalt offentliga utgifter</b>	<b>Kombinerad vegetabilie- och animalieproduktion</b>		<b>78 846,33</b>
M04	M04.1; M04.2; M04.4	O1 - Totalt offentliga utgifter	Kombinerad vegetabilie- och animalieproduktion	Totala offentliga utgifter för stöd genom finansieringsinstrument	0,00
M04	M04.1; M04.2; M04.4	O1 - Totalt offentliga utgifter	Kombinerad vegetabilie- och animalieproduktion	Totala offentliga utgifter för insatser som får stöd genom bidrag	78 846,33
<b>M04</b>	<b>M04.1; M04.2; M04.4</b>	<b>O1 - Totalt offentliga utgifter</b>	<b>Inte jordbrukssektor (livsmedelsindustri ...)</b>		<b>0,00</b>
M04	M04.1; M04.2; M04.4	O1 - Totalt offentliga utgifter	Inte jordbrukssektor (livsmedelsindustri ...)	Totala offentliga utgifter för stöd genom finansieringsinstrument	0,00
M04	M04.1; M04.2; M04.4	O1 - Totalt offentliga utgifter	Inte jordbrukssektor (livsmedelsindustri ...)	Totala offentliga utgifter för insatser som får stöd genom bidrag	0,00
<b>M04</b>	<b>M04.1; M04.2; M04.4</b>	<b>O1 - Totalt offentliga utgifter</b>	<b>Trädgårdsodling</b>		<b>552 568,53</b>
M04	M04.1; M04.2; M04.4	O1 - Totalt offentliga utgifter	Trädgårdsodling	Totala offentliga utgifter för stöd genom finansieringsinstrument	0,00
M04	M04.1; M04.2; M04.4	O1 - Totalt offentliga utgifter	Trädgårdsodling	Totala offentliga utgifter för insatser som får stöd genom bidrag	552 568,53
<b>M04</b>	<b>M04.1; M04.2; M04.4</b>	<b>O1 - Totalt offentliga utgifter</b>	<b>Fröätare</b>		<b>51 377,76</b>

M04	M04.1; M04.2; M04.4	O1 - Totalt offentliga utgifter	Fröätare	Totala offentliga utgifter för stöd genom finansieringsinstrument	0,00
M04	M04.1; M04.2; M04.4	O1 - Totalt offentliga utgifter	Fröätare	Totala offentliga utgifter för insatser som får stöd genom bidrag	51 377,76
<b>M04</b>	<b>M04.1; M04.2; M04.4</b>	<b>O1 - Totalt offentliga utgifter</b>	<b>Totalt</b>		<b>2 622 546,26</b>
<b>M04</b>	<b>M04.1; M04.2; M04.4</b>	<b>O1 - Totalt offentliga utgifter</b>	<b>Totalt</b>	<b>Totala offentliga utgifter för stöd genom finansieringsinstrument</b>	<b>0,00</b>
<b>M04</b>	<b>M04.1; M04.2; M04.4</b>	<b>O1 - Totalt offentliga utgifter</b>	<b>Totalt</b>	<b>Totala offentliga utgifter för insatser som får stöd genom bidrag</b>	<b>2 622 546,26</b>
<b>M04</b>	<b>M04.1; M04.2; M04.4</b>	<b>O1 - Totalt offentliga utgifter</b>	<b>Jordbruksgrödor</b>		<b>413 574,47</b>
M04	M04.1; M04.2; M04.4	O1 - Totalt offentliga utgifter	Jordbruksgrödor	Totala offentliga utgifter för stöd genom finansieringsinstrument	0,00
M04	M04.1; M04.2; M04.4	O1 - Totalt offentliga utgifter	Jordbruksgrödor	Totala offentliga utgifter för insatser som får stöd genom bidrag	413 574,47
<b>M04</b>	<b>M04.1; M04.2; M04.4</b>	<b>O3 - Antal åtgärder/insatser som får stöd</b>	<b>Övrig betande boskap</b>		<b>17,00</b>
M04	M04.1; M04.2; M04.4	O3 - Antal åtgärder/insatser som får stöd	Övrig betande boskap	Antal åtgärder/insatser som får stöd genom bidrag	17,00
M04	M04.1; M04.2; M04.4	O3 - Antal åtgärder/insatser som får stöd	Övrig betande boskap	Antal åtgärder/insatser som får stöd genom finansieringsinstrument	0,00
<b>M04</b>	<b>M04.1; M04.2; M04.4</b>	<b>O3 - Antal åtgärder/insatser som får stöd</b>	<b>Mjolk</b>		<b>12,00</b>
M04	M04.1; M04.2; M04.4	O3 - Antal åtgärder/insatser som får stöd	Mjolk	Antal åtgärder/insatser som får stöd genom bidrag	12,00
M04	M04.1; M04.2; M04.4	O3 - Antal åtgärder/insatser som får stöd	Mjolk	Antal åtgärder/insatser som får stöd genom finansieringsinstrument	0,00
<b>M04</b>	<b>M04.1; M04.2; M04.4</b>	<b>O3 - Antal åtgärder/insatser som får stöd</b>	<b>Vin</b>		<b>0,00</b>
M04	M04.1; M04.2; M04.4	O3 - Antal åtgärder/insatser som får stöd	Vin	Antal åtgärder/insatser som får stöd genom bidrag	0,00
M04	M04.1; M04.2; M04.4	O3 - Antal åtgärder/insatser som får stöd	Vin	Antal åtgärder/insatser som får stöd genom finansieringsinstrument	0,00
<b>M04</b>	<b>M04.1; M04.2; M04.4</b>	<b>O3 - Antal åtgärder/insatser som får stöd</b>	<b>Övriga fleråriga grödor</b>		<b>11,00</b>
M04	M04.1; M04.2; M04.4	O3 - Antal åtgärder/insatser som får stöd	Övriga fleråriga grödor	Antal åtgärder/insatser som får stöd genom bidrag	11,00
M04	M04.1; M04.2; M04.4	O3 - Antal åtgärder/insatser som får stöd	Övriga fleråriga grödor	Antal åtgärder/insatser som får stöd genom finansieringsinstrument	0,00
<b>M04</b>	<b>M04.1; M04.2; M04.4</b>	<b>O3 - Antal åtgärder/insatser som får stöd</b>	<b>Kombinerad vegetabilie- och animalieproduktion</b>		<b>6,00</b>
M04	M04.1; M04.2; M04.4	O3 - Antal åtgärder/insatser som får stöd	Kombinerad vegetabilie- och animalieproduktion	Antal åtgärder/insatser som får stöd genom bidrag	6,00
M04	M04.1; M04.2; M04.4	O3 - Antal åtgärder/insatser som får stöd	Kombinerad vegetabilie- och animalieproduktion	Antal åtgärder/insatser som får stöd genom finansieringsinstrument	0,00
<b>M04</b>	<b>M04.1; M04.2; M04.4</b>	<b>O3 - Antal åtgärder/insatser som får stöd</b>	<b>Inte jordbrukssektor (livsmedelsindustri ...)</b>		<b>0,00</b>
M04	M04.1; M04.2; M04.4	O3 - Antal åtgärder/insatser som får stöd	Inte jordbrukssektor (livsmedelsindustri ...)	Antal åtgärder/insatser som får stöd genom bidrag	0,00

M04	M04.1; M04.2; M04.4	O3 - Antal åtgärder/insatser som får stöd	Inte jordbrukssektor (livsmedelsindustri ...)	Antal åtgärder/insatser som får stöd genom finansieringsinstrument	0,00
<b>M04</b>	<b>M04.1; M04.2; M04.4</b>	<b>O3 - Antal åtgärder/insatser som får stöd</b>	<b>Trädgårdsodling</b>		<b>32,00</b>
M04	M04.1; M04.2; M04.4	O3 - Antal åtgärder/insatser som får stöd	Trädgårdsodling	Antal åtgärder/insatser som får stöd genom bidrag	32,00
M04	M04.1; M04.2; M04.4	O3 - Antal åtgärder/insatser som får stöd	Trädgårdsodling	Antal åtgärder/insatser som får stöd genom finansieringsinstrument	0,00
<b>M04</b>	<b>M04.1; M04.2; M04.4</b>	<b>O3 - Antal åtgärder/insatser som får stöd</b>	<b>Fröätare</b>		<b>3,00</b>
M04	M04.1; M04.2; M04.4	O3 - Antal åtgärder/insatser som får stöd	Fröätare	Antal åtgärder/insatser som får stöd genom bidrag	3,00
M04	M04.1; M04.2; M04.4	O3 - Antal åtgärder/insatser som får stöd	Fröätare	Antal åtgärder/insatser som får stöd genom finansieringsinstrument	0,00
<b>M04</b>	<b>M04.1; M04.2; M04.4</b>	<b>O3 - Antal åtgärder/insatser som får stöd</b>	<b>Totalt</b>		<b>102,00</b>
<b>M04</b>	<b>M04.1; M04.2; M04.4</b>	<b>O3 - Antal åtgärder/insatser som får stöd</b>	<b>Totalt</b>	<b>Antal åtgärder/insatser som får stöd genom bidrag</b>	<b>102,00</b>
<b>M04</b>	<b>M04.1; M04.2; M04.4</b>	<b>O3 - Antal åtgärder/insatser som får stöd</b>	<b>Totalt</b>	<b>Antal åtgärder/insatser som får stöd genom finansieringsinstrument</b>	<b>0,00</b>
<b>M04</b>	<b>M04.1; M04.2; M04.4</b>	<b>O3 - Antal åtgärder/insatser som får stöd</b>	<b>Jordbruksgrödor</b>		<b>21,00</b>
M04	M04.1; M04.2; M04.4	O3 - Antal åtgärder/insatser som får stöd	Jordbruksgrödor	Antal åtgärder/insatser som får stöd genom bidrag	21,00
M04	M04.1; M04.2; M04.4	O3 - Antal åtgärder/insatser som får stöd	Jordbruksgrödor	Antal åtgärder/insatser som får stöd genom finansieringsinstrument	0,00
<b>M06</b>	<b>M06.1; M06.2; M06.3; M06.4</b>	<b>O1 - Totalt offentliga utgifter</b>	<b>Övrig betande boskap</b>		<b>60 000,00</b>
M06	M06.1; M06.2; M06.3; M06.4	O1 - Totalt offentliga utgifter	Övrig betande boskap	Totala offentliga utgifter för stöd genom finansieringsinstrument	0,00
M06	M06.1; M06.2; M06.3; M06.4	O1 - Totalt offentliga utgifter	Övrig betande boskap	Totala offentliga utgifter för insatser som får stöd genom bidrag	60 000,00
<b>M06</b>	<b>M06.1; M06.2; M06.3; M06.4</b>	<b>O1 - Totalt offentliga utgifter</b>	<b>Mjolk</b>		<b>24 000,00</b>
M06	M06.1; M06.2; M06.3; M06.4	O1 - Totalt offentliga utgifter	Mjolk	Totala offentliga utgifter för stöd genom finansieringsinstrument	0,00
M06	M06.1; M06.2; M06.3; M06.4	O1 - Totalt offentliga utgifter	Mjolk	Totala offentliga utgifter för insatser som får stöd genom bidrag	24 000,00
<b>M06</b>	<b>M06.1; M06.2; M06.3; M06.4</b>	<b>O1 - Totalt offentliga utgifter</b>	<b>Vin</b>		<b>0,00</b>
M06	M06.1; M06.2; M06.3; M06.4	O1 - Totalt offentliga utgifter	Vin	Totala offentliga utgifter för stöd genom finansieringsinstrument	0,00
M06	M06.1; M06.2; M06.3; M06.4	O1 - Totalt offentliga utgifter	Vin	Totala offentliga utgifter för insatser som får stöd genom bidrag	0,00
<b>M06</b>	<b>M06.1; M06.2; M06.3; M06.4</b>	<b>O1 - Totalt offentliga utgifter</b>	<b>Övriga fleråriga grödor</b>		<b>36 000,00</b>
M06	M06.1; M06.2; M06.3; M06.4	O1 - Totalt offentliga utgifter	Övriga fleråriga grödor	Totala offentliga utgifter för stöd genom finansieringsinstrument	0,00

M06	M06.1; M06.2; M06.3; M06.4	O1 - Totalt offentliga utgifter	Övriga fleråriga grödor	Totala offentliga utgifter för insatser som får stöd genom bidrag	36 000,00
<b>M06</b>	<b>M06.1; M06.2; M06.3; M06.4</b>	<b>O1 - Totalt offentliga utgifter</b>	<b>Kombinerad vegetabilie- och animalieproduktion</b>		<b>36 000,00</b>
M06	M06.1; M06.2; M06.3; M06.4	O1 - Totalt offentliga utgifter	Kombinerad vegetabilie- och animalieproduktion	Belopp som anslagit för finansieringsinstrumentet i finansieringsavtalet	0,00
M06	M06.1; M06.2; M06.3; M06.4	O1 - Totalt offentliga utgifter	Kombinerad vegetabilie- och animalieproduktion	Totala offentliga utgifter för insatser som får stöd genom bidrag	36 000,00
<b>M06</b>	<b>M06.1; M06.2; M06.3; M06.4</b>	<b>O1 - Totalt offentliga utgifter</b>	<b>Inte jordbrukssektor (livsmedelsindustri ...)</b>		<b>0,00</b>
M06	M06.1; M06.2; M06.3; M06.4	O1 - Totalt offentliga utgifter	Inte jordbrukssektor (livsmedelsindustri ...)	Totala offentliga utgifter för stöd genom finansieringsinstrument	0,00
M06	M06.1; M06.2; M06.3; M06.4	O1 - Totalt offentliga utgifter	Inte jordbrukssektor (livsmedelsindustri ...)	Totala offentliga utgifter för insatser som får stöd genom bidrag	0,00
<b>M06</b>	<b>M06.1; M06.2; M06.3; M06.4</b>	<b>O1 - Totalt offentliga utgifter</b>	<b>Trädgårdsodling</b>		<b>108 000,00</b>
M06	M06.1; M06.2; M06.3; M06.4	O1 - Totalt offentliga utgifter	Trädgårdsodling	Totala offentliga utgifter för stöd genom finansieringsinstrument	0,00
M06	M06.1; M06.2; M06.3; M06.4	O1 - Totalt offentliga utgifter	Trädgårdsodling	Belopp som anslagits för bidrag	108 000,00
<b>M06</b>	<b>M06.1; M06.2; M06.3; M06.4</b>	<b>O1 - Totalt offentliga utgifter</b>	<b>Fröätare</b>		<b>36 000,00</b>
M06	M06.1; M06.2; M06.3; M06.4	O1 - Totalt offentliga utgifter	Fröätare	Totala offentliga utgifter för stöd genom finansieringsinstrument	0,00
M06	M06.1; M06.2; M06.3; M06.4	O1 - Totalt offentliga utgifter	Fröätare	Totala offentliga utgifter för insatser som får stöd genom bidrag	36 000,00
<b>M06</b>	<b>M06.1; M06.2; M06.3; M06.4</b>	<b>O1 - Totalt offentliga utgifter</b>	<b>Totalt</b>		<b>564 000,00</b>
<b>M06</b>	<b>M06.1; M06.2; M06.3; M06.4</b>	<b>O1 - Totalt offentliga utgifter</b>	<b>Totalt</b>	<b>Totala offentliga utgifter för stöd genom finansieringsinstrument</b>	<b>0,00</b>
<b>M06</b>	<b>M06.1; M06.2; M06.3; M06.4</b>	<b>O1 - Totalt offentliga utgifter</b>	<b>Totalt</b>	<b>Totala offentliga utgifter för insatser som får stöd genom bidrag</b>	<b>564 000,00</b>
<b>M06</b>	<b>M06.1; M06.2; M06.3; M06.4</b>	<b>O1 - Totalt offentliga utgifter</b>	<b>Jordbruksgrödor</b>		<b>264 000,00</b>
M06	M06.1; M06.2; M06.3; M06.4	O1 - Totalt offentliga utgifter	Jordbruksgrödor	Totala offentliga utgifter för stöd genom finansieringsinstrument	0,00
M06	M06.1; M06.2; M06.3; M06.4	O1 - Totalt offentliga utgifter	Jordbruksgrödor	Totala offentliga utgifter för insatser som får stöd genom bidrag	264 000,00
<b>M06</b>	<b>M06.1; M06.2; M06.3; M06.4</b>	<b>O3 - Antal åtgärder/insatser som får stöd</b>	<b>Övrig betande boskap</b>		<b>3,00</b>
M06	M06.1; M06.2; M06.3; M06.4	O3 - Antal åtgärder/insatser som får stöd	Övrig betande boskap	Antal åtgärder/insatser som får stöd genom bidrag	3,00
M06	M06.1; M06.2; M06.3; M06.4	O3 - Antal åtgärder/insatser som får stöd	Övrig betande boskap	Antal åtgärder/insatser som får stöd genom finansieringsinstrument	0,00
<b>M06</b>	<b>M06.1; M06.2; M06.3; M06.4</b>	<b>O3 - Antal åtgärder/insatser som får stöd</b>	<b>Mjök</b>		<b>2,00</b>
M06	M06.1; M06.2; M06.3; M06.4	O3 - Antal åtgärder/insatser som får stöd	Mjök	Antal åtgärder/insatser som får stöd genom bidrag	2,00



M06	M06.1; M06.2; M06.3; M06.4	O3 - Antal åtgärder/insatser som får stöd	Mjolk	Antal åtgärder/insatser som får stöd genom finansieringsinstrument	0,00
<b>M06</b>	<b>M06.1; M06.2; M06.3; M06.4</b>	<b>O3 - Antal åtgärder/insatser som får stöd</b>	<b>Vin</b>		<b>0,00</b>
M06	M06.1; M06.2; M06.3; M06.4	O3 - Antal åtgärder/insatser som får stöd	Vin	Antal åtgärder/insatser som får stöd genom bidrag	0,00
M06	M06.1; M06.2; M06.3; M06.4	O3 - Antal åtgärder/insatser som får stöd	Vin	Antal åtgärder/insatser som får stöd genom finansieringsinstrument	0,00
<b>M06</b>	<b>M06.1; M06.2; M06.3; M06.4</b>	<b>O3 - Antal åtgärder/insatser som får stöd</b>	<b>Övriga fleråriga grödor</b>		<b>1,00</b>
M06	M06.1; M06.2; M06.3; M06.4	O3 - Antal åtgärder/insatser som får stöd	Övriga fleråriga grödor	Antal åtgärder/insatser som får stöd genom bidrag	1,00
M06	M06.1; M06.2; M06.3; M06.4	O3 - Antal åtgärder/insatser som får stöd	Övriga fleråriga grödor	Antal åtgärder/insatser som får stöd genom finansieringsinstrument	0,00
<b>M06</b>	<b>M06.1; M06.2; M06.3; M06.4</b>	<b>O3 - Antal åtgärder/insatser som får stöd</b>	<b>Kombinerad vegetabilie- och animalieproduktion</b>		<b>1,00</b>
M06	M06.1; M06.2; M06.3; M06.4	O3 - Antal åtgärder/insatser som får stöd	Kombinerad vegetabilie- och animalieproduktion	Antal åtgärder/insatser som får stöd genom bidrag	1,00
M06	M06.1; M06.2; M06.3; M06.4	O3 - Antal åtgärder/insatser som får stöd	Kombinerad vegetabilie- och animalieproduktion	Antal åtgärder/insatser som får stöd genom finansieringsinstrument	0,00
<b>M06</b>	<b>M06.1; M06.2; M06.3; M06.4</b>	<b>O3 - Antal åtgärder/insatser som får stöd</b>	<b>Inte jordbrukssektor (livsmedelsindustri ...)</b>		<b>0,00</b>
M06	M06.1; M06.2; M06.3; M06.4	O3 - Antal åtgärder/insatser som får stöd	Inte jordbrukssektor (livsmedelsindustri ...)	Antal åtgärder/insatser som får stöd genom bidrag	0,00
M06	M06.1; M06.2; M06.3; M06.4	O3 - Antal åtgärder/insatser som får stöd	Inte jordbrukssektor (livsmedelsindustri ...)	Antal åtgärder/insatser som får stöd genom finansieringsinstrument	0,00
<b>M06</b>	<b>M06.1; M06.2; M06.3; M06.4</b>	<b>O3 - Antal åtgärder/insatser som får stöd</b>	<b>Trädgårdsodling</b>		<b>4,00</b>
M06	M06.1; M06.2; M06.3; M06.4	O3 - Antal åtgärder/insatser som får stöd	Trädgårdsodling	Antal åtgärder/insatser som får stöd genom bidrag	4,00
M06	M06.1; M06.2; M06.3; M06.4	O3 - Antal åtgärder/insatser som får stöd	Trädgårdsodling	Antal åtgärder/insatser som får stöd genom finansieringsinstrument	0,00
<b>M06</b>	<b>M06.1; M06.2; M06.3; M06.4</b>	<b>O3 - Antal åtgärder/insatser som får stöd</b>	<b>Fröätare</b>		<b>1,00</b>
M06	M06.1; M06.2; M06.3; M06.4	O3 - Antal åtgärder/insatser som får stöd	Fröätare	Antal åtgärder/insatser som får stöd genom bidrag	1,00
M06	M06.1; M06.2; M06.3; M06.4	O3 - Antal åtgärder/insatser som får stöd	Fröätare	Antal åtgärder/insatser som får stöd genom finansieringsinstrument	0,00
<b>M06</b>	<b>M06.1; M06.2; M06.3; M06.4</b>	<b>O3 - Antal åtgärder/insatser som får stöd</b>	<b>Totalt</b>		<b>21,00</b>
<b>M06</b>	<b>M06.1; M06.2; M06.3; M06.4</b>	<b>O3 - Antal åtgärder/insatser som får stöd</b>	<b>Totalt</b>		<b>21,00</b>
<b>M06</b>	<b>M06.1; M06.2; M06.3; M06.4</b>	<b>O3 - Antal åtgärder/insatser som får stöd</b>	<b>Totalt</b>	<b>Antal åtgärder/insatser som får stöd genom bidrag</b>	<b>21,00</b>
<b>M06</b>	<b>M06.1; M06.2; M06.3; M06.4</b>	<b>O3 - Antal åtgärder/insatser som får stöd</b>	<b>Totalt</b>	<b>Antal åtgärder/insatser som får stöd genom finansieringsinstrument</b>	<b>0,00</b>
<b>M06</b>	<b>M06.1; M06.2; M06.3; M06.4</b>	<b>O3 - Antal åtgärder/insatser som får stöd</b>	<b>Jordbruksgrödor</b>		<b>9,00</b>
M06	M06.1; M06.2; M06.3; M06.4	O3 - Antal åtgärder/insatser som får stöd	Jordbruksgrödor	Antal åtgärder/insatser som får stöd genom bidrag	9,00
M06	M06.1; M06.2; M06.3; M06.4	O3 - Antal åtgärder/insatser som får stöd	Jordbruksgrödor	Antal åtgärder/insatser som får stöd genom finansieringsinstrument	0,00

Tabell C2.3: Övervakning av utfall fördelade på storlek – KUMULATIVT

Åtgärd	Delåtgärd	Indikator	Dimension 1	Dimension 2	Kumulativt 2014–2019
<b>M04</b>	<b>M04.1; M04.2; M04.4</b>	<b>O1 - Totalt offentliga utgifter</b>	<b>&gt;= 10 ha till &lt; 20 ha</b>		<b>166 516,98</b>
M04	M04.1; M04.2; M04.4	O1 - Totalt offentliga utgifter	>= 10 ha till < 20 ha	Totala offentliga utgifter för stöd genom finansieringsinstrument	0,00
M04	M04.1; M04.2; M04.4	O1 - Totalt offentliga utgifter	>= 10 ha till < 20 ha	Totala offentliga utgifter för insatser som får stöd genom bidrag	166 516,98
<b>M04</b>	<b>M04.1; M04.2; M04.4</b>	<b>O1 - Totalt offentliga utgifter</b>	<b>&gt;= 5 ha till &lt; 10 ha</b>		<b>159 133,28</b>
M04	M04.1; M04.2; M04.4	O1 - Totalt offentliga utgifter	>= 5 ha till < 10 ha	Totala offentliga utgifter för stöd genom finansieringsinstrument	0,00
M04	M04.1; M04.2; M04.4	O1 - Totalt offentliga utgifter	>= 5 ha till < 10 ha	Totala offentliga utgifter för insatser som får stöd genom bidrag	159 133,28
<b>M04</b>	<b>M04.1; M04.2; M04.4</b>	<b>O1 - Totalt offentliga utgifter</b>	<b>&gt;= 50 ha</b>		<b>1 407 111,33</b>
M04	M04.1; M04.2; M04.4	O1 - Totalt offentliga utgifter	>= 50 ha	Totala offentliga utgifter för stöd genom finansieringsinstrument	0,00
M04	M04.1; M04.2; M04.4	O1 - Totalt offentliga utgifter	>= 50 ha	Totala offentliga utgifter för insatser som får stöd genom bidrag	1 407 111,33
<b>M04</b>	<b>M04.1; M04.2; M04.4</b>	<b>O1 - Totalt offentliga utgifter</b>	<b>Totalt</b>		<b>2 622 546,26</b>
<b>M04</b>	<b>M04.1; M04.2; M04.4</b>	<b>O1 - Totalt offentliga utgifter</b>	<b>Totalt</b>	<b>Totala offentliga utgifter för stöd genom finansieringsinstrument</b>	<b>0,00</b>
<b>M04</b>	<b>M04.1; M04.2; M04.4</b>	<b>O1 - Totalt offentliga utgifter</b>	<b>Totalt</b>	<b>Totala offentliga utgifter för insatser som får stöd genom bidrag</b>	<b>2 622 546,26</b>
<b>M04</b>	<b>M04.1; M04.2; M04.4</b>	<b>O1 - Totalt offentliga utgifter</b>	<b>&gt;= 20 ha till &lt; 50 ha</b>		<b>869 932,82</b>
M04	M04.1; M04.2; M04.4	O1 - Totalt offentliga utgifter	>= 20 ha till < 50 ha	Totala offentliga utgifter för stöd genom finansieringsinstrument	0,00
M04	M04.1; M04.2; M04.4	O1 - Totalt offentliga utgifter	>= 20 ha till < 50 ha	Totala offentliga utgifter för insatser som får stöd genom bidrag	869 932,82
<b>M04</b>	<b>M04.1; M04.2; M04.4</b>	<b>O1 - Totalt offentliga utgifter</b>	<b>&lt; 5 ha</b>		<b>19 851,85</b>
M04	M04.1; M04.2; M04.4	O1 - Totalt offentliga utgifter	< 5 ha	Totala offentliga utgifter för stöd genom finansieringsinstrument	0,00
M04	M04.1; M04.2; M04.4	O1 - Totalt offentliga utgifter	< 5 ha	Totala offentliga utgifter för insatser som får stöd genom bidrag	19 851,85
<b>M04</b>	<b>M04.1; M04.2; M04.4</b>	<b>O3 - Antal åtgärder/insatser som får stöd</b>	<b>&gt;= 10 ha till &lt; 20 ha</b>		<b>16,00</b>
M04	M04.1; M04.2; M04.4	O3 - Antal åtgärder/insatser som får stöd	>= 10 ha till < 20 ha	Antal åtgärder/insatser som får stöd genom bidrag	16,00
M04	M04.1; M04.2; M04.4	O3 - Antal åtgärder/insatser som får stöd	>= 10 ha till < 20 ha	Antal åtgärder/insatser som får stöd genom finansieringsinstrument	0,00
<b>M04</b>	<b>M04.1; M04.2; M04.4</b>	<b>O3 - Antal åtgärder/insatser som får stöd</b>	<b>&gt;= 5 ha till &lt; 10 ha</b>		<b>3,00</b>

M04	M04.1; M04.2; M04.4	O3 - Antal åtgärder/insatser som får stöd	>= 5 ha till < 10 ha	Antal åtgärder/insatser som får stöd genom bidrag	3,00
M04	M04.1; M04.2; M04.4	O3 - Antal åtgärder/insatser som får stöd	>= 5 ha till < 10 ha	Antal åtgärder/insatser som får stöd genom finansieringsinstrument	0,00
<b>M04</b>	<b>M04.1; M04.2; M04.4</b>	<b>O3 - Antal åtgärder/insatser som får stöd</b>	<b>&gt;= 50 ha</b>		<b>56,00</b>
M04	M04.1; M04.2; M04.4	O3 - Antal åtgärder/insatser som får stöd	>= 50 ha	Antal åtgärder/insatser som får stöd genom bidrag	56,00
M04	M04.1; M04.2; M04.4	O3 - Antal åtgärder/insatser som får stöd	>= 50 ha	Antal åtgärder/insatser som får stöd genom finansieringsinstrument	0,00
<b>M04</b>	<b>M04.1; M04.2; M04.4</b>	<b>O3 - Antal åtgärder/insatser som får stöd</b>	<b>Totalt</b>		<b>102,00</b>
<b>M04</b>	<b>M04.1; M04.2; M04.4</b>	<b>O3 - Antal åtgärder/insatser som får stöd</b>	<b>Totalt</b>	<b>Antal åtgärder/insatser som får stöd genom bidrag</b>	<b>102,00</b>
<b>M04</b>	<b>M04.1; M04.2; M04.4</b>	<b>O3 - Antal åtgärder/insatser som får stöd</b>	<b>Totalt</b>	<b>Antal åtgärder/insatser som får stöd genom finansieringsinstrument</b>	<b>0,00</b>
<b>M04</b>	<b>M04.1; M04.2; M04.4</b>	<b>O3 - Antal åtgärder/insatser som får stöd</b>	<b>&gt;= 20 ha till &lt; 50 ha</b>		<b>25,00</b>
M04	M04.1; M04.2; M04.4	O3 - Antal åtgärder/insatser som får stöd	>= 20 ha till < 50 ha	Antal åtgärder/insatser som får stöd genom bidrag	25,00
M04	M04.1; M04.2; M04.4	O3 - Antal åtgärder/insatser som får stöd	>= 20 ha till < 50 ha	Antal åtgärder/insatser som får stöd genom finansieringsinstrument	0,00
<b>M04</b>	<b>M04.1; M04.2; M04.4</b>	<b>O3 - Antal åtgärder/insatser som får stöd</b>	<b>&lt; 5 ha</b>		<b>2,00</b>
M04	M04.1; M04.2; M04.4	O3 - Antal åtgärder/insatser som får stöd	< 5 ha	Antal åtgärder/insatser som får stöd genom bidrag	2,00
M04	M04.1; M04.2; M04.4	O3 - Antal åtgärder/insatser som får stöd	< 5 ha	Antal åtgärder/insatser som får stöd genom finansieringsinstrument	0,00
<b>M06</b>	<b>M06.1; M06.2; M06.3; M06.4</b>	<b>O1 - Totalt offentliga utgifter</b>	<b>&gt;= 10 ha till &lt; 20 ha</b>		<b>60 000,00</b>
M06	M06.1; M06.2; M06.3; M06.4	O1 - Totalt offentliga utgifter	>= 10 ha till < 20 ha	Totala offentliga utgifter för stöd genom finansieringsinstrument	0,00
M06	M06.1; M06.2; M06.3; M06.4	O1 - Totalt offentliga utgifter	>= 10 ha till < 20 ha	Totala offentliga utgifter för insatser som får stöd genom bidrag	60 000,00
<b>M06</b>	<b>M06.1; M06.2; M06.3; M06.4</b>	<b>O1 - Totalt offentliga utgifter</b>	<b>&gt;= 5 ha till &lt; 10 ha</b>		<b>12 000,00</b>
M06	M06.1; M06.2; M06.3; M06.4	O1 - Totalt offentliga utgifter	>= 5 ha till < 10 ha	Totala offentliga utgifter för stöd genom finansieringsinstrument	0,00
M06	M06.1; M06.2; M06.3; M06.4	O1 - Totalt offentliga utgifter	>= 5 ha till < 10 ha	Totala offentliga utgifter för insatser som får stöd genom bidrag	12 000,00
<b>M06</b>	<b>M06.1; M06.2; M06.3; M06.4</b>	<b>O1 - Totalt offentliga utgifter</b>	<b>&gt;= 50 ha</b>		<b>96 000,00</b>
M06	M06.1; M06.2; M06.3; M06.4	O1 - Totalt offentliga utgifter	>= 50 ha	Totala offentliga utgifter för stöd genom finansieringsinstrument	0,00
M06	M06.1; M06.2; M06.3; M06.4	O1 - Totalt offentliga utgifter	>= 50 ha	Totala offentliga utgifter för insatser som får stöd genom bidrag	96 000,00
<b>M06</b>	<b>M06.1; M06.2; M06.3; M06.4</b>	<b>O1 - Totalt offentliga utgifter</b>	<b>Totalt</b>		<b>564 000,00</b>
<b>M06</b>	<b>M06.1; M06.2; M06.3; M06.4</b>	<b>O1 - Totalt offentliga utgifter</b>	<b>Totalt</b>	<b>Totala offentliga utgifter för stöd genom finansieringsinstrument</b>	<b>0,00</b>

<b>M06</b>	<b>M06.1; M06.2; M06.3; M06.4</b>	<b>O1 - Totalt offentliga utgifter</b>	<b>Totalt</b>	<b>Totala offentliga utgifter för insatser som får stöd genom bidrag</b>	<b>564 000,00</b>
<b>M06</b>	<b>M06.1; M06.2; M06.3; M06.4</b>	<b>O1 - Totalt offentliga utgifter</b>	<b>&gt;= 20 ha till &lt; 50 ha</b>		<b>360 000,00</b>
M06	M06.1; M06.2; M06.3; M06.4	O1 - Totalt offentliga utgifter	>= 20 ha till < 50 ha	Totala offentliga utgifter för stöd genom finansieringsinstrument	0,00
M06	M06.1; M06.2; M06.3; M06.4	O1 - Totalt offentliga utgifter	>= 20 ha till < 50 ha	Totala offentliga utgifter för insatser som får stöd genom bidrag	360 000,00
<b>M06</b>	<b>M06.1; M06.2; M06.3; M06.4</b>	<b>O1 - Totalt offentliga utgifter</b>	<b>&lt; 5 ha</b>		<b>36 000,00</b>
M06	M06.1; M06.2; M06.3; M06.4	O1 - Totalt offentliga utgifter	< 5 ha	Totala offentliga utgifter för stöd genom finansieringsinstrument	0,00
M06	M06.1; M06.2; M06.3; M06.4	O1 - Totalt offentliga utgifter	< 5 ha	Totala offentliga utgifter för insatser som får stöd genom bidrag	36 000,00
<b>M06</b>	<b>M06.1; M06.2; M06.3; M06.4</b>	<b>O3 - Antal åtgärder/insatser som får stöd</b>	<b>&gt;= 10 ha till &lt; 20 ha</b>		<b>2,00</b>
M06	M06.1; M06.2; M06.3; M06.4	O3 - Antal åtgärder/insatser som får stöd	>= 10 ha till < 20 ha	Antal åtgärder/insatser som får stöd genom bidrag	2,00
M06	M06.1; M06.2; M06.3; M06.4	O3 - Antal åtgärder/insatser som får stöd	>= 10 ha till < 20 ha	Antal åtgärder/insatser som får stöd genom finansieringsinstrument	0,00
<b>M06</b>	<b>M06.1; M06.2; M06.3; M06.4</b>	<b>O3 - Antal åtgärder/insatser som får stöd</b>	<b>&gt;= 5 ha till &lt; 10 ha</b>		<b>1,00</b>
M06	M06.1; M06.2; M06.3; M06.4	O3 - Antal åtgärder/insatser som får stöd	>= 5 ha till < 10 ha	Antal åtgärder/insatser som får stöd genom bidrag	1,00
M06	M06.1; M06.2; M06.3; M06.4	O3 - Antal åtgärder/insatser som får stöd	>= 5 ha till < 10 ha	Antal åtgärder/insatser som får stöd genom finansieringsinstrument	0,00
<b>M06</b>	<b>M06.1; M06.2; M06.3; M06.4</b>	<b>O3 - Antal åtgärder/insatser som får stöd</b>	<b>&gt;= 50 ha</b>		<b>4,00</b>
M06	M06.1; M06.2; M06.3; M06.4	O3 - Antal åtgärder/insatser som får stöd	>= 50 ha	Antal åtgärder/insatser som får stöd genom bidrag	4,00
M06	M06.1; M06.2; M06.3; M06.4	O3 - Antal åtgärder/insatser som får stöd	>= 50 ha	Antal åtgärder/insatser som får stöd genom finansieringsinstrument	0,00
<b>M06</b>	<b>M06.1; M06.2; M06.3; M06.4</b>	<b>O3 - Antal åtgärder/insatser som får stöd</b>	<b>Totalt</b>		<b>21,00</b>
<b>M06</b>	<b>M06.1; M06.2; M06.3; M06.4</b>	<b>O3 - Antal åtgärder/insatser som får stöd</b>	<b>Totalt</b>	<b>Antal åtgärder/insatser som får stöd genom bidrag</b>	<b>21,00</b>
<b>M06</b>	<b>M06.1; M06.2; M06.3; M06.4</b>	<b>O3 - Antal åtgärder/insatser som får stöd</b>	<b>Totalt</b>	<b>Antal åtgärder/insatser som får stöd genom finansieringsinstrument</b>	<b>0,00</b>
<b>M06</b>	<b>M06.1; M06.2; M06.3; M06.4</b>	<b>O3 - Antal åtgärder/insatser som får stöd</b>	<b>&gt;= 20 ha till &lt; 50 ha</b>		<b>13,00</b>
M06	M06.1; M06.2; M06.3; M06.4	O3 - Antal åtgärder/insatser som får stöd	>= 20 ha till < 50 ha	Antal åtgärder/insatser som får stöd genom bidrag	13,00
M06	M06.1; M06.2; M06.3; M06.4	O3 - Antal åtgärder/insatser som får stöd	>= 20 ha till < 50 ha	Antal åtgärder/insatser som får stöd genom finansieringsinstrument	0,00
<b>M06</b>	<b>M06.1; M06.2; M06.3; M06.4</b>	<b>O3 - Antal åtgärder/insatser som får stöd</b>	<b>&lt; 5 ha</b>		<b>1,00</b>
M06	M06.1; M06.2; M06.3; M06.4	O3 - Antal åtgärder/insatser som får stöd	< 5 ha	Antal åtgärder/insatser som får stöd genom bidrag	1,00
M06	M06.1; M06.2; M06.3; M06.4	O3 - Antal åtgärder/insatser som får stöd	< 5 ha	Antal åtgärder/insatser som får stöd genom finansieringsinstrument	0,00

Tabell C2.4: Övervakning av insatser som får stöd rörande integration av tredjelandsmedborgare (ändrad artikel 14 i förordning 808/2014) – KUMULATIVT

Indikator	Prioritering	Fokusområde	Kumulativt 2014–2019
O1 - Totalt offentliga utgifter	P2	2A	0,00
O1 - Totalt offentliga utgifter	P2	2B	0,00
O1 - Totalt offentliga utgifter	P3	3A	0,00
O1 - Totalt offentliga utgifter	P3	3B	0,00
O1 - Totalt offentliga utgifter	P4	4A	0,00
O1 - Totalt offentliga utgifter	P4	4B	0,00
O1 - Totalt offentliga utgifter	P4	4C	0,00
O1 - Totalt offentliga utgifter	P5	5A	0,00
O1 - Totalt offentliga utgifter	P5	5B	0,00
O1 - Totalt offentliga utgifter	P5	5C	0,00
O1 - Totalt offentliga utgifter	P5	5D	0,00
O1 - Totalt offentliga utgifter	P5	5E	0,00
O1 - Totalt offentliga utgifter	P6	6A	0,00
O1 - Totalt offentliga utgifter	P6	6B	0,00
O1 - Totalt offentliga utgifter	P6	6C	0,00
<b>O1 - Totalt offentliga utgifter</b>			<b>0,00</b>
O3 - Antal åtgärder/insatser som får stöd	P2	2A	0,00
O3 - Antal åtgärder/insatser som får stöd	P2	2B	0,00
O3 - Antal åtgärder/insatser som får stöd	P3	3A	0,00
O3 - Antal åtgärder/insatser som får stöd	P3	3B	0,00
O3 - Antal åtgärder/insatser som får stöd	P4	4A	0,00
O3 - Antal åtgärder/insatser som får stöd	P4	4B	0,00
O3 - Antal åtgärder/insatser som får stöd	P4	4C	0,00
O3 - Antal åtgärder/insatser som får stöd	P5	5A	0,00
O3 - Antal åtgärder/insatser som får stöd	P5	5B	0,00
O3 - Antal åtgärder/insatser som får stöd	P5	5C	0,00
O3 - Antal åtgärder/insatser som får stöd	P5	5D	0,00
O3 - Antal åtgärder/insatser som får stöd	P5	5E	0,00
O3 - Antal åtgärder/insatser som får stöd	P6	6A	0,00
O3 - Antal åtgärder/insatser som får stöd	P6	6B	0,00
O3 - Antal åtgärder/insatser som får stöd	P6	6C	0,00
<b>O3 - Antal åtgärder/insatser som får stöd</b>			<b>0,00</b>
O12 - Antal deltagare i utbildningar	P2	2A	0,00
O12 - Antal deltagare i utbildningar	P2	2B	0,00
O12 - Antal deltagare i utbildningar	P3	3A	0,00
O12 - Antal deltagare i utbildningar	P3	3B	0,00
O12 - Antal deltagare i utbildningar	P4	4A	0,00
O12 - Antal deltagare i utbildningar	P4	4B	0,00
O12 - Antal deltagare i utbildningar	P4	4C	0,00
O12 - Antal deltagare i utbildningar	P5	5A	0,00
O12 - Antal deltagare i utbildningar	P5	5B	0,00
O12 - Antal deltagare i utbildningar	P5	5C	0,00
O12 - Antal deltagare i utbildningar	P5	5D	0,00
O12 - Antal deltagare i utbildningar	P5	5E	0,00
O12 - Antal deltagare i utbildningar	P6	6A	0,00
O12 - Antal deltagare i utbildningar	P6	6B	0,00

O12 - Antal deltagare i utbildningar	P6	6C	0,00
<b>O12 - Antal deltagare i utbildningar</b>			<b>0,00</b>

## 1.d) Tabell D: Framsteg mot målen

### Godkända insatser

Prioritering	Fokusområde	Indikator	Åtgärd	Delåtgärd	Baserat på godkända insatser (kumulativt 2014–2019)
P2	2A	O4 - Antal jordbruksföretag/stödmottagare som fått stöd	M04	M04.1	60,00
P2	2B	O4 - Antal jordbruksföretag/stödmottagare som fått stöd	M04	M04.1	0,00
P2	2B	O4 - Antal jordbruksföretag/stödmottagare som fått stöd	M06	M06.1	21,00
P3	3A	O4 - Antal jordbruksföretag/stödmottagare som fått stöd	M03		0,00
P3	3A	O9 - Antal företag som har deltagit i de system som fått stöd	M09		0,00
P3	3A	O9 - Antal företag som har deltagit i de system som fått stöd	M16	M16.4	0,00
P5	5B	O2 - Totalt investeringar	M04		0,00
P5	5B	O2 - Totalt investeringar	M07		0,00
P5	5C	O2 - Totalt investeringar	M04		0,00
P5	5C	O2 - Totalt investeringar	M06		0,00
P5	5C	O2 - Totalt investeringar	M07		0,00
P5	5C	O2 - Totalt investeringar	M08	M08.6	0,00

## Realiserade mål

Prioritering	Fokusområde	Indikator	Dimension 1	Baserat på realiserade mål*
P1	1A	T1: Procentandel utgifter inom ramen för artiklarna 14, 15 och 35 i förordning (EU) nr 1305/2013 i förhållande till de sammanlagda utgifterna för landsbygdsprogrammet (fokusområde 1A)		0,08
P1	1B	T2: Sammanlagt antal samarbetsprojekt som fått stöd inom ramen för samarbetsätgårderna (artikel 35 i förordning (EU) nr 1305/2013) (grupper, nätverk/kluster, pilotprojekt...) (fokusområde 1B)		0,00
P1	1C	T3: Totalt antal deltagare som utbildats enligt artikel 14 förordning (EU) nr 1305/2013 (fokusområde 1C)		534,00
P2	2A	Antal jordbruksföretag med stöd från ett landsbygdsprogram för investeringar i omstrukturering eller modernisering (fokusområde 2A)		60,00
P2	2A	R1 / T4: Procentandel jordbruksföretag med stöd från ett landsbygdsprogram för investeringar i omstrukturering eller modernisering (fokusområde 2A)		10,34
P2	2B	R3 / T5: Procentandel jordbruksföretag med stöd från ett landsbygdsprogram för affärsutvecklingsplaner/investeringar för unga jordbrukare (fokusområde 2B)		3,62
P3	3A	R4 / T6: Procentandel jordbruksföretag som får stöd för deltagande i kvalitetssystem, lokala marknader och korta leveranskedjor, samt producentgrupper/producentorganisationer (fokusområde 3A)		0,00
P3	3B	R5 / T7: Procentandel jordbruksföretag som deltar i system för riskhantering (fokusområde 3B)		0,00
P4	4A	Skog eller annan trädbevuxen areal som omfattas av åtagande som stöder biologisk mångfald (ha) (fokusområde 4A)		0,00
P4	4A	R6 / T8: Procentandel skog eller annan trädbevuxen areal som omfattas av åtagande som stöder biologisk mångfald (fokusområde 4A)		0,00
P4	4A	Jordbruksmark som omfattas av åtagande som stöder biologisk mångfald och/eller landskap (ha) (fokusområde 4A)		4 292,00
P4	4A	R7 / T9: Procentandel jordbruksmark som omfattas av åtagande som stöder biologisk mångfald och/eller landskap (fokusområde 4A)		21,88
P4	4B	Jordbruksmark som omfattas av åtagande för att förbättra vattenförvaltning (ha) (fokusområde 4B)		12 656,00
P4	4B	R8 / T10: Procentandel jordbruksmark som omfattas av åtagande för att förbättra vattenförvaltning (fokusområde 4B)		64,51
P4	4B	Skogsbruksmark som omfattas av åtagande för att förbättra vattenförvaltning (ha) (fokusområde 4B)		0,00
P4	4B	R9 / T11: Procentandel skogsbruksmark som omfattas av åtagande för att förbättra vattenförvaltning (fokusområde 4B)		0,00



P4	4C	Jordbruksmark som omfattas av åtagande för att förbättra markskötsel och/eller förebygga jorderosion (ha) (fokusområde 4C)		3 360,00
P4	4C	R10 / T12: Procentandel jordbruksmark som omfattas av åtagande för att förbättra markskötsel och/eller förebygga jorderosion (fokusområde 4C)		17,13
P4	4C	Skogsbruksmark som omfattas av åtagande för att förbättra markskötsel och/eller förebygga jorderosion (ha) (fokusområde 4C)		0,00
P4	4C	R11 / T13: Procentandel skogsbruksmark som omfattas av åtagande för att förbättra markskötsel och/eller förebygga jorderosion (fokusområde 4C)		0,00
P5	5A	R12 / T14: Procentandel bevattnad mark som ställs om till effektivare bevattningsystem (fokusområde 5A)		
P5	5B	T15: Sammanlagda investeringar i energieffektivitet (fokusområde 5B)		
P5	5C	T16: Sammanlagda investeringar i produktion av förnybar energi (fokusområde 5C)		
P5	5D	R16 / T17: Procentandel djurenheter som berörs av investeringar i djurförvaltning som syftar till att minska utsläppen av växthusgaser och/eller ammoniak (fokusområde 5D)		
P5	5D	Jordbruksmark som omfattas av åtagande för att minska utsläppen av växthusgaser och/eller ammoniak (ha) (fokusområde 5D)		0,00
P5	5D	R17 / T18: Procentandel jordbruksmark som omfattas av åtagande för att minska utsläppen av växthusgaser och/eller ammoniak (fokusområde 5D)		0,00
P5	5E	Jordbruks- och skogsbruksmark som omfattas av åtagande för att främja koldioxidbindning eller bevarande av kolsänkor (ha) (fokusområde 5E)		0,00
P5	5E	R20 / T19: Procentandel jordbruks- och skogsbruksmark som omfattas av åtagande som bidrar till koldioxidbindning och bevarande av kolsänkor (fokusområde 5E)		0,00
P6	6A	R21 / T20: Arbetstillfällen som skapats i projekt som får stöd (fokusområde 6A)	kvinnor	0,00
P6	6A	R21 / T20: Arbetstillfällen som skapats i projekt som får stöd (fokusområde 6A)	män	0,00
P6	6B	R22 / T21: Procentandel av landsbygdsbefolkningen som omfattas av lokala utvecklingsstrategier (fokusområde 6B)		105,06
P6	6B	Nettobefolkning som drar nytta av förbättrade tjänster		5 276,00
P6	6B	R23 / T22: Procentandel av landsbygdsbefolkningen som får ta del av förbättrade tjänster/infrastrukturer (fokusområde 6B)		18,61
P6	6B	R24 / T23: Arbetstillfällen som skapats i projekt som får stöd (Leader) (fokusområde 6B)	kvinnor	0,00
P6	6B	R24 / T23: Arbetstillfällen som skapats i projekt som får stöd (Leader) (fokusområde 6B)	män	0,00

P6	6C	Nettobefolkning som drar nytta av förbättrade tjänster		0,00
P6	6C	R25 / T24: Procentandel av landsbygdsbefolkningen som får ta del av nya eller förbättrade tjänster/infrastrukturer (IKT) (fokusområde 6C)		0,00

### 1.e) Tabell E: Övervakning av övergångsbestämmelser – ÅRLIGT

Åtgärd	Åtgärd (kod) enligt förordning (EG) nr 1698/2005 (DM = avbruten åtgärd)	Totalt offentliga utgifter (euro)
M01	331, 111	0,00
M02	114, 115	0,00
M03	132, 133	0,00
M04	216, 121, 125, 123	0,00
M05	126	0,00
M06	112, 141, 311,312,313	0,00
M07	321, 322, 323	0,00
M08	221, 222, 223, 226, 227, 122, 123	0,00
M09	142	0,00
M10	214	-264,73
M11	214	0,00
M12	213, 224	0,00
M13	211, 212	0,00
M14	215	0,00
M15	225	0,00
M16	124	0,00
M19	411, 412, 413, 421, 431	0,00
	DM 113	0,00
	DM 131	0,00
	DM 341	0,00

## 1.f) Tabell F: Uppfyllande av indikatorer för resultatramen

Tabell F1: Indikatorer för resultatramen

Applicable	Prioritering	Indikator	Realiserade indikatorer för resultatramen (år {0})* (A)	Justering för tilläggsbetalningar (B)	Beräknad genomförandegrad (ÅR 2019)** (C)=(A-B)/E	Mål 2023 (från landsbygdsprogrammet) (E)
X	P2	Summa offentliga utgifter P2 (euro)	3 142 035,99		44.49%	7 062 920,00
X	P2	Antal jordbruksföretag med stöd från ett landsbygdsprogram för investeringar i omstrukturering eller modernisering (fokusområde 2A) + jordbruksföretag med stöd från ett landsbygdsprogram för affärsutvecklingsplaner/investeringar för unga jordbrukare (fokusområde 2B)	81,00		79.41%	102,00
X	P3	Summa offentliga utgifter P3 (euro)	2 582 745,88		80.71%	3 200 000,00
	P3	Antal jordbruksföretag som får stöd för deltagande i kvalitetssystem, lokala marknader och korta leveranskedjor, samt producentgrupper (fokusområde 3A)	0,00		0%	0,00
	P3	Antal jordbruksföretag som deltar i system för riskhantering (fokusområde 3B)	0,00		0%	0,00
X	P4	Summa offentliga utgifter P4 (euro)	37 267 791,19		88.22%	42 246 394,00
X	P4	Jordbruksmark som omfattas av åtagande som bidrar till biologisk mångfald (ha) (fokusområde 4A) +	20 563,67		140.01%	14 687,00

		förbättrar vattenförvaltning (ha) (fokusområde 4B) + förbättrar markskötsel och/eller förebygger jorderosion (ha) (fokusområde 4C)				
	P6	Antal insatser som får stöd för att förbättra grundläggande tjänster och infrastrukturer i landsbygdsområden (fokusområdena 6B och 6C)	0,00		0%	0,00
X	P6	Summa offentliga utgifter P6 (euro)	552 653,00		33.62%	1 644 000,00
X	P6	Befolkning som omfattas av LAG-gruppen (fokusområde 6B)	29 789,00		103.92%	28 666,00

Tabell F2: Alternativa indikatorer för resultatramen

Applicable	Prioritering	Indikator	Realiserade indikatorer för resultatramen (år {0})* (A)	Justering för tilläggsbetalningar (B)	Beräknad genomförandegrad (ÅR 2019)** (C)=(A-B)/E	Mål 2023 (från landsbygdsprogrammet) (E)
X	P3	Number of operations in measure M04.2	21,00	0,00	84%	25,00
X	P4	Total areal M13	14 360,38	0,00	100.07%	14 350,00

## 1.g) Tabell G: Programspecifika indikatorer

Tabell G1: Tabell över specifika mål

### RDP

Kod	Namn på målkategori	Fokusområde	Enhet	Målvärde 2023	Genomförda 2019	Kommentarer
T-AX01	T-AX01 Total investering	3A	euro	13 200 000,00	10 980 033,87	

### AIR

Inga specifika målkategorier fastställs

Tabell G2: Tabell över specifika utfall

**RDP**

Kod	Namn, utfallsindikator	Åtgärd	Fokusområde	Enhet	Planerat utfall	Genomförda 2019	Kommentarer
1	Antal insatser som främjar och utvecklar lokalt entreprenörskap	M19	6B	Antal	0,00	0,00	
2	Antal insatser som får stöd för icke-produktiva investeringar på jordbruksmark	M19	6B	Antal	0,00	0,00	
3	Antal insatser som får stöd för investeringar i lokala grundläggande tjänster för landsbygdsbefolkningen	M19	6B	Antal	0,00	0,00	
4	Antal insatser som får stöd för investeringar i infrastruktur för rekreations-/turiständamål	M19	6B	Antal	0,00	0,00	

**AIR**

Inga specifika utfallsindikatorer fastställs



## 2. FÖRKLARING

### Prioritering/Fokusområde

<b>P1: Främja kunskapsöverföring och innovation inom jord- och skogsbruk och på landsbygden</b>
1A) Främja innovation, samarbete och utveckling av kunskap på landsbygden
1B) Stärka banden mellan jordbruk, livsmedelsproduktion och skogsbruk samt forskning och innovation, även för att få till stånd förbättrad miljöförvaltning och miljöprestanda
1C) Främja livslångt lärande och yrkesutbildning inom jord- och skogsbruk
<b>P2: Förbättra jordbruksföretagens möjligheter att överleva och konkurrenskraft inom alla typer av jordbruk i alla regioner och främja innovativ jordbruksteknik och hållbar skogsförvaltning</b>
2A) Förbättra jordbruksföretagens ekonomiska resultat och underlätta omstrukturering och modernisering av jordbruksföretagen särskilt i syfte att öka marknadsdeltagande och marknadsinriktning samt diversifiering av jordbruksverksamhet
2B) Underlätta inträdet i jordbrukssektorn för jordbrukare med tillräcklig kompetens och i synnerhet generationsskiften.
<b>P3: Främja livsmedelskedjans organisation, inklusive bearbetning och saluföring av jordbruksprodukter, djurskydd och riskhantering inom jordbruket</b>
3A) Förbättra primärproducenternas konkurrenskraft genom att på ett bättre sätt integrera dem i livsmedelskedjan med hjälp av kvalitetssystem, skapa mervärde för jordbruksprodukter, säljfrämjande åtgärder på lokala marknader och inom korta leveranskedjor, producentgrupper och producentorganisationer samt branschorganisationer
3B) Stödja riskförebyggande insatser och riskhantering inom jordbruket
<b>P4: Återställa, bevara och förbättra ekosystem som är relaterade till jord- och skogsbruket</b>
4A) Återställa, bevara och förstärka den biologiska mångfalden, bland annat i Natura 2000-områden och i områden med naturliga eller andra särskilda begränsningar och jordbruk med höga naturvärden, liksom de europeiska landskapens karaktär
4B) Förbättra vattenförvaltningen, inbegripet hanteringen av gödselmedel och växtskyddsmedel
4C) Förebygga markerosion och förbättra markskötseln
<b>P5: Främja resurseffektivitet och stödja övergången till en koldioxidnsål och klimattålig ekonomi inom jordbruks-, livsmedels- och skogsbrukssektorn</b>
5A) Effektivisera vattenanvändningen inom jordbruket
5B) Effektivisera energianvändningen inom jordbruket och vid livsmedelsbearbetning
5C) Främja en hållbar samhällsekonomi genom att underlätta tillgången till och användningen av energi från förnybara källor och öka användningen av biprodukter, avfall, restprodukter och andra råvaror som inte är avsedda till livsmedel
5D) Minska jordbrukens utsläpp av växthusgaser och ammoniak
5E) Främja bevarande av kolsänkor och kolinbindning inom jord- och skogsbruk
<b>P6: Främja social delaktighet, fattigdomsbekämpning och ekonomisk utveckling på landsbygden</b>
6A) Främja diversifiering, skapande och utveckling av småföretag och arbetstillfällen.
6B) Främja lokal utveckling på landsbygden
6C) Öka tillgängligheten till, användningen av och kvaliteten på informations- och kommunikationsteknik på landsbygden.

## Åtgärd/Delåtgärd

<b>M01 – Kunskapsöverförings- och informationsåtgärder (artikel 14)</b>
M1.1 – stöd till yrkesutbildnings- och kompetensutvecklingsåtgärder
M1.2 – stöd till demonstrations- och informationsåtgärder
M1.3 – stöd till kortvariga utbytesprogram avseende företagsledning inom jord- och skogsbruk samt gårdsbesök och fältvandringar
<b>M02 – Rådgivningstjänster samt företagslednings- och avbyttjänster (artikel 15)</b>
M2.1 – stöd till hjälp med att anlita rådgivningstjänster
M2.2 – stöd till inrättande av företagslednings- och avbyttjänster samt rådgivningstjänster inom jordbruket samt rådgivningstjänster inom skogsbruket
M2.3 – stöd till utbildning av rådgivare
<b>M03 – Kvalitetssystem för jordbruksprodukter och livsmedel (artikel 16)</b>
M3.1 – stöd till första deltagande i kvalitetssystem
M3.2 – stöd till informationsåtgärder och främjande åtgärder som genomförs av producentgrupper på den inre marknaden
<b>M04 – Investeringar i fysiska tillgångar (artikel 17)</b>
M4.1 – stöd till investeringar i jordbruksföretag
M4.2 – stöd till investeringar i bearbetning/marknadsföring och/eller utveckling av jordbruksprodukter
M4.3 – stöd till investeringar i infrastruktur för utveckling, modernisering eller anpassning av jordbruk och skogsbruk
M4.4 – stöd till icke-produktiva investeringar kopplade till uppnåendet av miljö- och klimatmål inom jordbruket
<b>M05 – Återställande av produktionspotential inom jordbruket som skadats av naturkatastrofer och ekokatastrofer samt införande av lämpliga förebyggande åtgärder (artikel 18)</b>
M5.1 – stöd till investeringar i förebyggande åtgärder som syftar till att minska konsekvenserna av sannolika naturkatastrofer, allvarliga klimathändelser och andra katastrofer
M5.2 – stöd till investeringar för återställande av jordbruksmark och produktionspotential inom jordbruket som skadats i samband med naturkatastrofer, allvarliga klimathändelser och andra katastrofer
<b>M06 – Jordbruks- och affärsutveckling (artikel 19)</b>
M6.1 – nyetableringsstöd för unga jordbrukare
M6.2 – nyetableringsstöd för annan verksamhet än jordbruksverksamhet på landsbygden
M6.3 – nyetableringsstöd för utveckling av småbruk
M6.4 – stöd till investeringar för att skapa och utveckla annan verksamhet än jordbruk
M6.5 – stöd till jordbrukare som får delta i ordningen för småbrukare och som permanent överlåter sitt jordbruksföretag till en annan jordbrukare
<b>M07 – Grundläggande tjänster och förnyelse av samhällen på landsbygden (artikel 20)</b>
M7.1 – stöd till utarbetande och uppdatering av planer för utveckling av kommuner och samhällen på landsbygden och deras grundläggande tjänster samt till skydd av och förvaltningsplaner för Natura 2000-områden och andra områden med högt naturvärde
M7.2 – stöd till investeringar som syftar till upprättande, förbättring eller utvidgning av alla typer av småskalig infrastruktur, inklusive investeringar i förnybar energi och energibesparing
M7.3 – stöd till bredbandsinfrastruktur, inklusive uppbyggnad, förbättringar och utökningar, passiv bredbandsinfrastruktur och tillhandahållande av åtkomst till bredband och e-förvaltning
M7.4 – stöd till investeringar för etablering, förbättring och utvidgning av grundläggande tjänster för landsbygdsbefolkningen, inklusive rekreation och kultur och relaterad infrastruktur

M7.5 – stöd till investeringar för offentligt bruk i infrastruktur för rekreatiönsändamål, turistinformation och småskalig turisminfrastruktur
M7.6 – Stöd till utredningar och investeringar i samband med underhåll, restaurering och uppgradering av natur- och kulturarvet i landsbygdssamhällen, på landsbygden och i områden med högt naturvärde, inklusive socioekonomiska aspekter samt åtgärder för att öka miljömedvetenheten
M7.7 – stöd till investeringar som är inriktade på omlokalisering av verksamheter och ombyggnader av byggnader eller andra inrättningar som ligger i eller i närheten av landsbygdssamhällen och som syftar till att förbättra livskvaliteten eller att förbättra det berörda landsbygdssamhällets miljöprestanda
M7.8 – Övriga
<b>M08 – Investeringar i utveckling av skogsområden och förbättring av skogars livskraft (artiklarna 21–26)</b>
M8.1 – Stöd till beskogning och skapande av skogsmark
M8.2 – stöd till etablering och underhåll av trädjordbrukssystem
M8.3 – stöd till förebyggande av skogsskador till följd av skogsbränder, naturkatastrofer och andra katastrofer
M8.4 – stöd till återställande av skog som skadats till följd av skogsbränder, naturkatastrofer och andra katastrofer
M8.5 – stöd för investeringar som förbättrar skogsekosystemers återhämtningsförmåga och miljövärde
M8.6 – stöd till investeringar i skogsbruksmetoder och i bearbetning, mobilisering och marknadsföring av skogsbruksprodukter
<b>M09 – Inrättande av producentgrupper och producentorganisationer (artikel 27)</b>
M9.1 – inrättande av producentgrupper och producentorganisationer inom jordbruks- och skogsbrukssektorn
<b>M10 – Miljö- och klimatvänligt jordbruk (artikel 28)</b>
M10.1 – stöd till miljö- och klimatvänligt jordbruk
M10.2 – stöd till bevarande och hållbar användning och utveckling av genetiska resurser i jordbruket
<b>M11 – Ekologiskt jordbruk (artikel 29)</b>
M11.1 – stöd till övergång till ekologiska odlingsmetoder
M11.2 – stöd till bibehållande av ekologiska odlingsmetoder
<b>M12 – Stöd inom ramen för Natura 2000 och ramdirektivet om vatten (artikel 30)</b>
M12.1 – betalning av ersättning till jordbruksområden inom Natura 2000
M12.2 – betalning av ersättning till skogsbruksområden inom Natura 2000
M12.3 – betalning av ersättning till jordbruksområden som ingår i förvaltningsplaner för avrinningsdistrikt
<b>M13 – Stöd till områden med naturliga eller andra särskilda begränsningar (artikel 31)</b>
M13.1 – betalning av ersättning till jordbruk i bergsområden
M13.2 – betalning av ersättning till andra områden med väsentliga naturliga begränsningar
M13.3 – betalning av ersättning till andra områden med särskilda begränsningar
<b>M14 – Djurens välbefinnande (artikel 33)</b>
M14.1 – stöd till djurens välbefinnande
<b>M15 – Tjänster för miljö- och klimatvänligt skogsbruk samt skogsskydd (artikel 34)</b>
M15.1 – Betalning för åtaganden om miljö- och klimatvänligt skogsbruk
M15.2 – stöd till skydd och främjande av skogsgenetiska resurser
<b>M16 – Samarbete (artikel 35)</b>
M16.0 – Övriga

M16.1 – stöd till inrättande och drift av operativa grupper, inom det europeiska innovationspartnerskapet för produktivitet och hållbarhet inom jordbruket
M16.2 – stöd till pilotprojekt och stöd till utveckling av nya produkter, metoder, processer och tekniker
M16.3 – (övrigt) samarbete som bedrivs mellan små aktörer för att utveckla gemensamma arbetsprocesser och dela anläggningar och resurser samt för utveckling och/eller marknadsföring av turisttjänster
M16.4 – stöd till horisontellt och vertikalt samarbete mellan aktörer i försörjningskedjan för att inrätta och utveckla korta leveranskedjor och lokala marknader, samt stöd till verksamheter i ett lokalt sammanhang som främjar utvecklingen av korta leveranskedjor och lokala marknader
M16.5 – stöd till gemensamma åtgärder för begränsning av och anpassning till klimatförändringar, samt stöd till gemensamma angreppssätt när det gäller miljöprojekt och pågående miljöarbete
M16.6 – stöd till samarbete mellan aktörer i försörjningskedjan inom hållbart tillhandahållande av biomassa för användning i livsmedel och energiproduktion och industriprocesser
M16.7 – stöd till lokala utvecklingsstrategier som verkar utanför den lokala utvecklingen inom Leader
M16.8 – stöd till upprättande av skogsbruksplaner eller likvärdiga instrument
M16.9 – stöd till diversifiering av verksamheterna inom jordbruket till verksamhet med anknytning till hälso- och sjukvård, social integration, jordbruk med stöd från lokalsamhället samt utbildning i fråga om miljö och livsmedel
<b>M17 – Riskhantering (artikel 36)</b>
M17.1 – Premier för skörde-, djur- och växtförsäkringar
M17.2 – Gemensamma fonder för ogynnsamma väderförhållanden, djur- och växtsjukdomar, skadedjursangrepp och miljöolyckor
M17.3 – Inkomststabiliseringsverktyg
<b>M18 – Finansiering av kompletterande nationellt direktstöd för Kroatien (artikel 40)</b>
M18 – Finansiering av kompletterande nationellt direktstöd för Kroatien
<b>M19 – Stöd till Leader-program för lokalt ledd utveckling (CLLD) (artikel 35 i förordning 1303/2013)</b>
M19.1 – Förberedande stöd
M19.2 – Stöd till genomförande av insatser inom den lokalt ledda utvecklingsstrategin
M19.3 – Förberedelser inför och genomförande av samarbetsverksamhet i den lokala aktionsgruppen
M19.4 – Stöd till löpande kostnader och ledningsfunktioner
<b>M20 – Tekniskt stöd till medlemsstaterna (artiklarna 51–54)</b>
M20.1 – Stöd till tekniskt stöd (annat än inom ramen för det nationella landsbygdsnätverket)
M20.2 – stöd till inrättande och drift av det nationella nätverket för landsbygdsutveckling
<b>M113 – Förtidspension</b>
<b>M131 – Normer som ska uppfyllas enligt gemenskapslagstiftningen</b>
<b>M341 – Kompetensutveckling, ledningsfunktioner och genomförande</b>

## **SAMMANFATTNING FÖR ALLMÄNHETEN.**

Landsbygdsprogrammet för Åland 2014-2020 godkändes i februari 2015. Vid utgången av år 2019 ser genomförandet sammantaget bra ut. I den totala budgeten på 58,5 miljoner euro (inklusive nationellt finansierade tilläggsdelar) är 76 procent fördelat till arealbaserade stöd och 34 procent till projektstöd. För de arealbaserade stödets del uppgår betalningarna vid utgången av år 2019 till 84 procent av budgeten. För projektstöden är 75 procent av budgeten uppbunden och motsvarande betalningsgrad uppgår till 55 procent. Landskapsregeringen kan fortsättningsvis betala ut projektstöd efter 2020 och allra senast fram till utgången av år 2023.

Implementeringen av åtgärderna kunskapsöverförings- och informationsåtgärder och rådgivningstjänster är de åtgärder med en förhållandevis liten budget som kommit igång sist av åtgärderna i programmet och har rönt en sämre efterfrågan generellt än vad som prognostiserades då programmet utarbetades. Antalet beviljade finansieringsbeslut gällande kunskapsöverföring (kurser) har dock avsevärt förbättrats under år 2019. Efterfrågan på rådgivning och i synnerhet miljörådgivning är fortfarande mycket låg.

I jämförelse med tidigare programperiod har efterfrågan på lantbruksinvesteringar varit lägre och framförallt är storleken på investeringarna mindre vilket delvis kan förklaras med stora investeringar inom mjölkproduktionen under föregående programperiod samt den inverkan jordbrukskonjunkturen haft med handelsrestriktioner inkluderande påfrestningar med stormar och torka under programperioden.

Under år 2019 har nya investeringsstöd inom livsmedelsförädling beviljats med en stark koppling till den lokala livsmedelsproduktionen.

Genomförandet av de arealbaserade ersättningarna har under året löpt enligt förväntningarna. Redan i ett tidigt skede av programperioden kunde förvaltningsmyndigheten konstatera att intresset för de arealbaserade insatserna inte till alla delar motsvarade landskapsregeringens prognostisering och landskapsregeringen har genom programändringar omfördelat finansiering till miljöinsatser och till ekologisk produktion.

Programbudgeten för ekologisk produktion har ökat med 2 750 000 euro dels för att garantera finansieringen av de ingångna åtagandena men dels också får att kunna teckna nya åtaganden om ca 200 hektar år 2018. Landskapsregeringen utlyste under våren 2018 en ansökningsperiod för nya åtaganden och erhöll 32 ansökningar med en sammanlagd areal om ca 365 hektar. På grund av att ansökningarna omfattade en större areal än vad som kunde godkännas valdes de ansökningar som på det mest effektiva sättet bidrar till programmets övergripande målsättningar ut med hjälp av fastställda urvalskriterier. 18 nya åtaganden ingicks med en sammanlagd areal om 213,61 hektar. Under år 2019 kunde nya åtaganden inte ingås men år 2020 kommer de stödmottagare som har ett åtagande om ekologisk produktion från år 2015 och som har haft ekologiskt odlad mark utanför sitt åtagande att kunna ingå ett nytt ettårigt åtagande och samtidigt ta med den mark som varit utanför åtagandet. Därmed kommer den till åtaganden anslutna arealen att öka något och hela programbudgeten är i och med det uppbunden i gällande åtaganden. Ersättning för ekologisk produktion beviljades år 2019 till 90 jordbruksföretag och den sammanlagda arealen var 3 137,38 hektar. Av den totala arealen var 3 104,48 hektar i produktionsskede och 32,90 hektar i övergångsskede.

Omfördelningen av programfinansiering har inneburit att de planerade offentliga utgifterna för miljö- och klimatvänligt jordbruk under programperioden har minskat med 1 600 000 euro och de tillgängliga medlen motsvarar nu den estimerade anslutningen. År 2019 fanns totalt 481 gällande åtaganden och den fysiska arealen som beviljades ersättning varav 11 176,10 hektar. Den arealmässiga anslutningen till de enskilda åtagandena och insatserna uppfyller den uppställda målsättningen i varierande grad. Anslutningen till vissa enskilda åtgärder och insatser har blivit mindre än förväntat medan anslutningen till vissa andra åtgärder och insatser har blivit större. Den låga anslutningen till vissa frivilliga komplement kan delvis förklaras med att dessa inte kan genomföras på areal som omfattas av ett åtagande om ekologisk produktion och den potentiella stödberättigade arealen har därmed blivit mindre då arealen som erhåller ersättning för ekologisk produktion har ökat. Trots den varierande anslutningen till de enskilda åtgärderna och insatserna är hela programbudgeten uppbunden i de gällande åtagandena.

Det har under programperioden inte förekommit någon större årlig variation i den areal som beviljats kompensationsersättning och arealen förväntas även framöver ligga på samma nivå. Programbudgeten ligger väl i förhållande till den anslutna arealen. År 2019 beviljades kompensationsersättning till 393 jordbruksföretag för en sammanlagd areal om 14 360,38 hektar vilket innebär att målsättningen uppfylls till 100%.

Genomförandet av den lokala utvecklingsstrategin ligger nu på en tillfredsställande nivå avseende beviljandegraden med 87 procent av budgeten uppbunden. Under 2019 har antalet finansieringsbeslut till miljöförbättrande projekt ökat avsevärt.

### *Utvärdering*

Programmets utvärderare har lämnat sin rapport 2019 med tematiska fördjupningsdelar tillsammans med rekommendationer framförallt inför den nya programperioden 2021-2027.

I rapporten har *två teman* tagits fram i diskussion med Ålands lankapsregering, *effekter av förändrade arealkrav* samt *effekter av jordbrukets investeringar inom LBU-programmet*.

Utvärderarnas slutsatser och rekommendationer kan läsas i deras slutrapport på lankapsregeringens hemsida <https://www.regeringen.ax/naringsliv-foretagande/lantbruk/landsbygdsutvecklings-programmet>.

Programförvaltningens förslag är att följa upp rekommendationerna och använda utvärderarnas analys som underlag för kommande programperiod.

**Årlig genomföranderapport för målet Investering för tillväxt och sysselsättning BILAGA 3a  
DEL A**

**IDENTIFIERING AV DEN ÅRLIGA GENOMFÖRANDERAPPORTEN**

CCI	CCI
Rubrik	Entreprenörskap och kompetens, Ålands strukturfondsprogram 2014-2020
Version	2019.0
Datum då övervakningskommittén godkänt rapporten	

<b>IDENTIFIERING AV DEN ÅRLIGA GENOMFÖRANDE RAPPORTEN .....</b>	<b>1</b>
<b>2. ÖVERSIKT ÖVER GENOMFÖRANDET AV DET OPERATIVA PROGRAMMET (artiklarna 50.2 och 111.3 a i förordning (EU) nr 1303/2013) .....</b>	<b>3</b>
2.1. Central information om genomförandet av det operativa programmet för det aktuella året, inklusive uppgifter om finansieringsinstrument, med avseende på ekonomiska uppgifter och indikatorer .....	3
<b>3. GENOMFÖRANDE AV INSATSONOMRÅDET (artikel 50.2 i förordning (EU) nr 1303/2013) .....</b>	<b>5</b>
3.1. Översikt över genomförandet .....	5
3.2. Gemensamma och programspecifika indikatorer (artikel 50.2 i förordning (EU) nr 1303/2013) .....	7
Tabell 3A: Gemensamma och programspecifika aktivitetsindikatorer för Eruf och sammanhållningsfonden (per insatsområde, investeringsprioritering, uppdelat per regionkategori för Eruf) - 1 / 1b .....	7
Tabell 3A: Gemensamma och programspecifika aktivitetsindikatorer för Eruf och sammanhållningsfonden (per insatsområde, investeringsprioritering, uppdelat per regionkategori för Eruf) - 1 / 3d .....	11
Tabell 2A : Gemensamma resultatindikatorer för ESF (per insatsområde, investeringsprioritering och regionkategori). Uppgifter om alla gemensamma ESF-resultatindikatorer (med och utan mål) ska rapporteras uppdelade efter kön. För ett insatsområde för tekniskt stöd rapporteras bara de gemensamma indikatorer som ett mål satts upp för. - 2 / 8i .....	15
Tabell 2C : Programspecifika resultatindikatorer för ESF och sysselsättningsinitiativet för unga .....	16
Tabell 4A : Gemensamma aktivitetsindikatorer för ESF och sysselsättningsinitiativet för unga - 2 / 8i .....	17
Tabell 4B: Programspecifika aktivitetsindikatorer för ESF och sysselsättningsinitiativet för unga - 2 .....	19
Tabell 2A : Gemensamma resultatindikatorer för ESF (per insatsområde, investeringsprioritering och regionkategori). Uppgifter om alla gemensamma ESF-resultatindikatorer (med och utan mål) ska rapporteras uppdelade efter kön. För ett insatsområde för tekniskt stöd rapporteras bara de gemensamma indikatorer som ett mål satts upp för. - 2 / 9i .....	20
Tabell 2C : Programspecifika resultatindikatorer för ESF och sysselsättningsinitiativet för unga .....	21
Tabell 4A : Gemensamma aktivitetsindikatorer för ESF och sysselsättningsinitiativet för unga - 2 / 9i .....	22
Tabell 4B: Programspecifika aktivitetsindikatorer för ESF och sysselsättningsinitiativet för unga - 2 .....	24
Tabell 2A : Gemensamma resultatindikatorer för ESF (per insatsområde, investeringsprioritering och regionkategori). Uppgifter om alla gemensamma ESF-resultatindikatorer (med och utan mål) ska rapporteras uppdelade efter kön. För ett insatsområde för tekniskt stöd rapporteras bara de gemensamma indikatorer som ett mål satts upp för. - 2 / 10iii .....	25
Tabell 2C : Programspecifika resultatindikatorer för ESF och sysselsättningsinitiativet för unga .....	26
Tabell 4A : Gemensamma aktivitetsindikatorer för ESF och sysselsättningsinitiativet för unga - 2 / 10iii .....	27
Tabell 4B: Programspecifika aktivitetsindikatorer för ESF och sysselsättningsinitiativet för unga - 2 .....	29
Tabell 2A : Gemensamma resultatindikatorer för ESF (per insatsområde, investeringsprioritering och regionkategori). Uppgifter om alla gemensamma ESF-resultatindikatorer (med och utan mål) ska rapporteras uppdelade efter kön. För ett insatsområde för tekniskt stöd rapporteras bara de gemensamma indikatorer som ett mål satts upp för. - 2 / 10iv .....	30
Tabell 2C : Programspecifika resultatindikatorer för ESF och sysselsättningsinitiativet för unga .....	31
Tabell 4A : Gemensamma aktivitetsindikatorer för ESF och sysselsättningsinitiativet för unga - 2 / 10iv .....	32
Tabell 4B: Programspecifika aktivitetsindikatorer för ESF och sysselsättningsinitiativet för unga - 2 .....	34
Tabell 4A : Gemensamma aktivitetsindikatorer för ESF och sysselsättningsinitiativet för unga - 3 .....	35
Tabell 4B: Programspecifika aktivitetsindikatorer för ESF och sysselsättningsinitiativet för unga - 3 .....	36
Tabell 3B: Antal företag som får stöd från det operativa programmet exklusive multipla bidrag till samma företag .....	37
Tabell 5: Uppgifter om delmål och mål som fastställs i resultatramen .....	38
3.4. Ekonomiska uppgifter (artikel 50.2 i förordning (EU) nr 1303/2013) .....	39
Tabell 6: Finansiella uppgifter på insatsområdes- och programnivå .....	39
Tabell 8: Utnyttjande av korsfinansiering .....	40
Tabell 9: Kostnader för insatser som genomförts utanför programområdet (Eruf och Sammanhållningsfonden inom målet Investering för tillväxt och sysselsättning) .....	41
Tabell 10: Utgifter som uppstått utanför unionen (ESF) .....	42
<b>4. UTVÄRDERINGSSAMMANFATTNING .....</b>	<b>43</b>
<b>6 PROBLEM SOM PÅVERKAR PROGRAMMETS RESULTAT OCH ÅTGÄRDER SOM VIDTAGITS (artikel 50.2 i förordning (EU) nr 1303/2013) .....</b>	<b>46</b>
<b>7. SAMMANFATTNING FÖR ALLMÄNHETEN .....</b>	<b>48</b>
<b>8. RAPPORT OM GENOMFÖRANDE AV FINANSIERINGSINSTRUMENT .....</b>	<b>49</b>
Offentligt riskkapital med finansiering från europeiska regionala utvecklingsfonden (Eruf) .....	49
<i>Investeringar i eget kapital eller därmed likställt kapital</i> .....	52
14.4. I tillämpliga fall, bidrag till makroregionala strategier och havsområdesstrategier .....	56
<i>EUSBSR</i> .....	57



## 2. ÖVERSIKT ÖVER GENOMFÖRANDET AV DET OPERATIVA PROGRAMMET (ARTIKLARNA 50.2 OCH 111.3 A I FÖRORDNING (EU) NR 1303/2013)

### 2.1. Central information om genomförandet av det operativa programmet för det aktuella året, inklusive uppgifter om finansieringsinstrument, med avseende på ekonomiska uppgifter och indikatorer.

Programmet omfattar sammanlagt 10,049 miljoner euro efter en mindre ökning av budgeten godkänd av kommissionen i december 2017. Hälften finansieras från fonderna (Eruf och ESF) och den andra hälften från Ålands landskapsregering. Under slutet av år 2019 föreslog förvaltningsmyndigheten att de så kallade hushållsindikatorerna för Europeiska socialfondens del utgår ur programmet. Ändringsförslaget godkändes av kommissionen i början av år 2020.

#### *Insatsområde Entreprenörskap och innovation (Eruf)*

Ålands mest angelägna utmaningar i näringslivet är att bredda forsknings- och innovationsbasen samt att diversifiera näringslivet och stimulera uppkomsten av tillväxtorienterade och konkurrenskraftiga företag. 80 procent av regionalfondens tilldelade resurser är riktade mot det särskilda målet *Att främja affärsutveckling, tillväxt och innovationer (Eruf)*. Återstående 20 procent är tilldelat det särskilda målet *Att främja konkurrenskraft hos små och medelstora företag (Eruf)*.

Budgeten på 4,645 miljoner euro är uppbunden i sin helhet med beaktande att hela kapitalbasen för finansieringsinstrumentet om 3,019 miljoner euro är överfört (lån) till ett riskkapitalbolag som förvaltar instrumentet. Riskkapitalbolaget investerar ägarkapital eller lån som motsvarar ägarkapital i små och medelstora företag. Sammanlagt 3,644 miljoner euro (76 procent) är beviljat till fyra projekt och 12 slutliga mottagare av riskkapital. Den återstående programfinansieringen finns inom FI för investeringar. Under 2019 har nya projektbeslut inte fattats. Styrelsen för riskkapitalbolaget har under 2019 beslutat om nya investeringar i fyra företag och två tilläggsinvesteringar.

Sammanlagt har 1,858 miljoner euro i riskkapital betalats ut till slutliga mottagare (portföljbolag), vilket motsvarar knappt två tredjedelar av kapitalbasen. Vid utgången av år 2019 uppgår samtliga betalningar med projektstöden inräknat till sammanlagt 2,417 miljoner euro, vilket motsvarar 50 procent av budgeten. Betalningsgraden för projektstöden (fyra projekt) uppgår till 76 procent och för finansieringsinstrumentet (tio investeringar inklusive förvaltningsarvode) till 39 procent.

För att uppnå målsättningarna inom det särskilda målet *Att främja affärsutveckling, tillväxt och innovationer (Eruf)* förväntas insatser som ger tillgång till mötesplatser, kunskap och nya metoder, vilka i sin tur skapar förutsättningar för innovationsutveckling hos deltagande företag. De hittills redovisade aktiviteterna och uppföljningen av indikatorerna visar att antalet företag som får nytta av programmet genom kunskapsstöd redan har uppnåtts. Projekten har även bidragit till att främja företagets förmåga att ta fram nya produkter/processer/tjänster för företaget samt bidragit till nya arbetsplatser vilket visar att en del av målen redan är uppfyllda. Måluppfyllelsen för antalet företag som avser introducera nya produkter/processer/tjänster för marknaden och antal företag som erhållit annat stöd än bidrag (riskkapital) har i dagsläget en lägre grad av måluppfyllelse. Antalet nyföretagare i ”företagskuvös” har överträffat målsättningen.

Två projekt har beviljats finansiering inom det särskilda målet *Att främja konkurrenskraft hos små och medelstora företag (Eruf)*. Ett stort antal företag erbjuder olika former av stödtjänster. Det sker genom att sammanföra resurser i form av nätverk, seminarier och rådgivningskompetenser. I uppföljningen har aktiviteterna redan påvisat att samtliga målsättningar har uppnåtts med ett undantag för antal företag som infört miljöledningssystem och energieffektiviseringsprogram. Ett grundarbete med syfte att utveckla energirådgivnings-tjänster inom ramen för energikontor på Åland och förberedelser med att lyfta fram Åland som ett möjligt testområde för smarta energisystem i ett stort landsomfattande projekt för en smart energiplattform har genomförts. Projektet har finansierats med begränsade och tillgängliga medel inom programmets finansieringsram. Idag drivs arbetet vidare inom FLEXe demo-projektet <https://www.regeringen.ax/infrastruktur-kommunikationer/el-energi/flexe-demo-projektet> som syftar till att göra Åland till en testplattform för smarta elnät med 100 % förnyelsebar elproduktion.

### ***Insatsområde Delaktighet och kompetens (ESF)***

Genomförandet av insatsområdet påbörjades under 2015 och den andra utlysningen av medel gjordes i april 2016. Den tredje utlysningen gjordes året därpå i april 2017 och sex stycken ansökningar inkom. I maj 2018 hölls en ny utlysning och fyra ansökningar inkom inom samtliga särskilda mål utom det fjärde. År 2019 ordnades ingen utlysning då medlen var uppbundna. Det särskilda målet *Minskad arbetslöshet med fokus på ungdomar och ökad rörlighet på arbetsmarknaden* har ett projekt som påbörjades i mitten av 2018 och pågår till slutet av 2020. Trots detta projekt kommer målet antalet deltagare troligtvis inte att uppnås.

Inom särskilda målet *Minskad risk för marginalisering* har ett nytt projekt fått finansiering. Projektet påbörjas 2019 och målet är att nå 150 deltagare, vilket skulle göra att målet antalet deltagare inom det här särskilda målet skulle uppnås. Ett projekt pågår inom detta särskilda mål.

Inom det tredje särskilda målet, *Uppgradering av kunskaper, färdigheter och kompetens hos arbetskraften*, pågår sex stycken projekt. Målet antalet deltagare kan nå och målet antalet deltagare som erhåller en kvalifikation har i dagsläget uppnåtts.

Inom det fjärde särskilda målet, *Flexibla och relevanta utbildningssystem*, avslutades ett projekt programenligt. Projektet har fått en fortsättning helt nationellt finansierad.

De första utbetalningarna till slutmottagarna gjordes 2016 och under 2019 betalades totalt 0,722 miljoner euro ut, vilket betyder att totalt har drygt 2,6 miljoner euro betalats ut under åren 2016-2019, motsvarande 51 procent av budgeten.

Slutmålen gällande antalet deltagare har uppnåtts.

### 3. GENOMFÖRANDE AV INSATSOMRÅDET (ARTIKEL 50.2 I FÖRORDNING (EU) NR 1303/2013)

#### 3.1. Översikt över genomförandet

Id-nummer	Insatsområde	Sammanfattade uppgifter om viktiga händelser, betydande problem och vidtagna åtgärder under genomförandet av insatsområdet
1	Entreprenörskap och innovation	<p>Under året har två projekt slutförts och två projekt är fortfarande pågående. Det ena projektet förväntas vara avslutat vid årsskiftet 2020 och det andra vid nästföljande årsskifte 2021. Riskkapitalbolaget har ännu inte gjort en exit i någon av de investerade portföljbolagen.</p> <p>Förvaltningsmyndigheten har kontinuerligt i samband med betalningsansökningar från stödmottagarna följt upp programmets indikatorer vilket betyder fortlöpande uppgifter från både pågående och avslutade insatser. Förvaltningsmyndigheten konstaterar att en del av övervakningsindikatorerna inte kan mätas isolerat som ett resultat från olika projektaktiviteter. En bedömning av programmets mer långsiktiga effekter som kommer att ingå i programmets slututvärdering kommer att beakta de inrapporterade indikatorernas validitet i ett större sammanhang.</p> <p>Under året har förvaltningsmyndigheten haft en fortlöpande dialog med riskkapitalbolaget kring investeringsstrategin men även kring den ekonomiska förvaltningen av finansieringsinstrumentet. Förvaltningsmyndigheten har den 16.10.2018 på basen av en allvarlig anmärkning gällande riskkapitalbolagets bokslut meddelat bolaget om vilka åtgärder bolaget måste vidta inom en tidsfrist fram till den 30.6.2019. Eftersom dessa uteblev beslöt landskapsregeringen den 20.6.2019 om en justerad investeringsperiod till och med 20.6.2019. Förvaltningsperioden för instrumentet infaller följaktligen mellan 21.6.2019 – 31.12.2027. Investeringsbeslut som inte helt eller delvis har genomförts i enlighet med gällande styrelsebeslut ska återbetalas till förvaltningsmyndigheten.</p>
2	Delaktighet och kompetens	<p>Ingen utlysning genomfördes under första halvåret 2019 då så gott som alla medel var uppbokade. Under andra halvåret 2019 har större restbokningar än väntat av medel återförts till programmet och kommer att användas till nya beslut om projektfinansiering.</p> <p>Redovisningarna som lämnats in har blivit bättre med avseende på ifyllandet av indikatorer. Indikatorerna för tex. arbetslöshet är svåra att läsa mot programmet, då det inte alltid kan sägas att det uttryckligen är insatser finansierade genom programmet som bidragit till sänkt andel av arbetslösa.</p> <p>Inom det särskilda målet att minska risken för marginalisering kan konstateras att ett projekt avslutades under året och ett annat påbörjades och per den 31 december har totalt 217 deltagare rapporterats till förvaltningsmyndigheten. Det ger en uppfyllelsegrad på 87 % så här långt.</p>
3	Tekniskt stöd	Tekniskt stöd finansieras via Europeiska socialfonden för att finansiera administrativa utgifter för programmets förvaltning och genomförande vilka inkluderar personella resurser liksom utvärderingar och publicitetsåtgärder.

Id-nummer	Insatsområde	Sammanfattade uppgifter om viktiga händelser, betydande problem och vidtagna åtgärder under genomförandet av insatsområdet
		<p>Vid årsskiftet 2019 har 71 procent av budgeten betalats ut motsvarande 0,284 miljoner euro. 88 procent av det utbetalda stödet täcker administrativa utgifter för genomförande och övervakning i form av personalutgifter och kostnader för övervakningskommitténs arbete. 8 procent av utgifterna är kostnader för utvärdering och resterande 4 procent kostnader för informations- och kommunikationsåtgärder.</p> <p>Under 2019 har personal deltagit i den basutbildning inom hållbarhet som anordnas för anställda inom förvaltningen. Basutbildningen tar upp landskapsregeringens roll, utvecklings- och hållbarhetsagendan, hållbarhetsredovisningen, hållbarhet inom det ekonomiska, miljömässiga och sociala perspektivet samt metoder i arbetsprocesserna. I basutbildningen ingår även en workshop så att deltagarna får prova på att tillämpa ABCD-metoden.</p> <p>Personal har också kunnat ta del av föreläsningar om inkludering och normkritik i bild och text, att möta medier samt om grundprinciperna i den åländska offentlighetslagen.</p> <p>Utgifterna för dessa har inte belastat den begränsade budgeten för tekniskt stöd.</p> <p>Två personer är anställda med lön från tekniskt stöd, den ena av dem på deltid.</p>

## 3.2. Gemensamma och programspecifika indikatorer (artikel 50.2 i förordning (EU) nr 1303/2013)

### Andra prioriterade områden än tekniskt stöd

Insatsområde	1 - Entreprenörskap och innovation
Investeringsprioritering	1b - Att främja företagsinvesteringar inom forskning och innovation och utveckla kopplingar och synergieffekter mellan företag, forsknings- och utvecklingscentrum och den högre utbildningssektorn, särskilt främjande av investering i produkt- och tjänsteutveckling, tekniköverföring, social innovation, miljöinnovation, offentliga tillämpningar, efterfrågestimulans, nätverk, kluster och öppen innovation genom smart specialisering, och stödda teknisk och tillämpad forskning, pilotverksamhet, tidiga produktvalideringsåtgärder och kapacitet för avancerad produktion och förstagångsproduktion, särskilt vad gäller viktig möjliggörande teknik och spridning av teknik för allmänna ändamål

**Tabell 3A: Gemensamma och programspecifika aktivitetsindikatorer för Eruf och sammanhållningsfonden (per insatsområde, investeringsprioritering, uppdelat per regionkategori för Eruf) - 1 / 1b**

(1)	Id-nummer	Indikator	Mätenhet	Regionkategori	Målvärde (2023) totalt	Målvärde (2023) män	Målvärde (2023) kvinnor	2019 Summa	2019 Män	2019 Kvinnor	Synpunkter
F	CO01	Produktiv investering: Antal företag som får stöd	Företag	Mer utvecklade	25,00			45,00			Eftersom det ännu saknas slutliga övervakningsindikatorer från Eruf projekt som slutförts har programförvaltningen valt att rapportera de preliminära resultat som rapporterats in till förvaltningsmyndigheten i samband med de betalningsansökningar som lämnats in och de uppgifter som erhållits beträffande finansieringsinstrumentet offentligt riskkapital.
S	CO01	Produktiv investering: Antal företag som får stöd	Företag	Mer utvecklade	25,00			37,00			
F	CO03	Produktiv investering: Antal företag som får annat ekonomiskt stöd än bidrag	Företag	Mer utvecklade	20,00			10,00			Eftersom det ännu saknas slutliga övervakningsindikatorer från Eruf projekt som slutförts har programförvaltningen valt att rapportera de preliminära resultat som rapporterats in till förvaltningsmyndigheten i samband med de betalningsansökningar som lämnats in och de uppgifter som erhållits beträffande finansieringsinstrumentet offentligt riskkapital.
S	CO03	Produktiv investering: Antal företag som får annat ekonomiskt stöd än bidrag	Företag	Mer utvecklade	20,00			12,00			
F	CO04	Produktiv investering: Antal företag som får annat stöd än ekonomiskt	Företag	Mer utvecklade	10,00			35,00			Eftersom det ännu saknas slutliga övervakningsindikatorer från Eruf projekt som slutförts har programförvaltningen valt att rapportera de preliminära resultat som rapporterats in till förvaltningsmyndigheten i samband med de betalningsansökningar som lämnats in.
S	CO04	Produktiv investering: Antal företag som får annat stöd än ekonomiskt	Företag	Mer utvecklade	10,00			25,00			
F	CO08	Produktiv investering: Sysselsättningsökning i företag som får stöd	heltidsekvivalenter	Mer utvecklade	10,00			44,35	16,35	28,00	Eftersom det ännu saknas slutliga övervakningsindikatorer från Eruf projekt som slutförts har programförvaltningen valt att rapportera de preliminära resultat som rapporterats in till förvaltningsmyndigheten i samband med de betalningsansökningar

(1)	Id-nummer	Indikator	Mätenhet	Regionkategori	Målvärde (2023) totalt	Målvärde (2023) män	Målvärde (2023) kvinnor	2019 Summa	2019 Män	2019 Kvinnor	Synpunkter
											som lämnats in och de uppgifter som erhållits beträffande finansieringsinstrumentet offentligt riskkapital.
S	CO08	Produktiv investering: Sysselsättningsökning i företag som får stöd	heltidsekvivalenter	Mer utvecklade	10,00			115,00			
F	CO27	Forskning, innovation: Privat investering som matchar offentligt stöd till innovations- eller FoU-projekt	euro	Mer utvecklade	3 100 000,00			1 514 432,50			Eftersom det ännu saknas slutliga övervakningsindikatorer från Eruf projekt som slutförts har programförvaltningen valt att rapportera de preliminära resultat som rapporterats in till förvaltningsmyndigheten i samband med de betalningsansökningar som lämnats in och de uppgifter som erhållits beträffande finansieringsinstrumentet offentligt riskkapital.
S	CO27	Forskning, innovation: Privat investering som matchar offentligt stöd till innovations- eller FoU-projekt	euro	Mer utvecklade	3 100 000,00			2 037 484,28			
F	CO28	Forskning, innovation: Antal företag som får stöd för att introducera för marknaden nya produkter	Företag	Mer utvecklade	25,00			16,00			Eftersom det ännu saknas slutliga övervakningsindikatorer från Eruf projekt som slutförts har programförvaltningen valt att rapportera de preliminära resultat som rapporterats in till förvaltningsmyndigheten i samband med de betalningsansökningar som lämnats in och de uppgifter som erhållits beträffande finansieringsinstrumentet offentligt riskkapital.
S	CO28	Forskning, innovation: Antal företag som får stöd för att introducera för marknaden nya produkter	Företag	Mer utvecklade	25,00			30,00			
F	CO29	Forskning, innovation: Antal företag som får stöd för att introducera för företaget nya produkter	Företag	Mer utvecklade	25,00			35,00			Eftersom det ännu saknas slutliga övervakningsindikatorer från Eruf projekt som slutförts har programförvaltningen valt att rapportera de preliminära resultat som rapporterats in till förvaltningsmyndigheten i samband med de betalningsansökningar som lämnats in.
S	CO29	Forskning, innovation: Antal företag som får stöd för att introducera för företaget nya produkter	Företag	Mer utvecklade	25,00			32,00			
F	2	Projekt för samverkan mellan näringsliv och högskola	Antal	Mer utvecklade	2,00			2,00			
S	2	Projekt för samverkan mellan näringsliv och högskola	Antal	Mer utvecklade	2,00			2,00			
F	3	Blivande nyföretagare i en företagskuvös	Antal	Mer utvecklade	10,00			25,00			Eftersom det ännu saknas slutliga övervakningsindikatorer från Eruf projekt som slutförts har programförvaltningen valt att rapportera de preliminära resultat som rapporterats in till förvaltningsmyndigheten i samband med de betalningsansökningar som lämnats in.
S	3	Blivande nyföretagare i en företagskuvös	Antal	Mer utvecklade	10,00			20,00			

(1) S = kumulativt värde – utfall som ska levereras genom utvalda insatser [prognos ska tillhandahållas av stödmottagarna], F = kumulativt värde – utfall som ska levereras genom insatser [faktiskt resultat]

(1)	<b>Id-nummer</b>	<b>Indikator</b>	<b>2018 Summa</b>	<b>2018 Män</b>	<b>2018 Kvinnor</b>	<b>2017 Summa</b>	<b>2017 Män</b>	<b>2017 Kvinnor</b>	<b>2016 Summa</b>	<b>2016 Män</b>	<b>2016 Kvinnor</b>
F	CO01	Produktiv investering: Antal företag som får stöd	33,00			23,00			17,00		
S	CO01	Produktiv investering: Antal företag som får stöd	35,00			32,00			27,00		
F	CO03	Produktiv investering: Antal företag som får annat ekonomiskt stöd än bidrag	7,00			5,00			2,00		
S	CO03	Produktiv investering: Antal företag som får annat ekonomiskt stöd än bidrag	10,00			7,00			2,00		
F	CO04	Produktiv investering: Antal företag som får annat stöd än ekonomiskt	26,00			18,00			15,00		
S	CO04	Produktiv investering: Antal företag som får annat stöd än ekonomiskt	25,00			25,00			25,00		
F	CO08	Produktiv investering: Sysselsättningsökning i företag som får stöd	29,85	9,85	20,00	8,00	2,00	6,00	3,00		3,00
S	CO08	Produktiv investering: Sysselsättningsökning i företag som får stöd	63,00			51,00			20,00		
F	CO27	Forskning, innovation: Privat investering som matchar offentligt stöd till innovations- eller FoU-projekt	892 613,00			865 300,00			1 072 100,00		
S	CO27	Forskning, innovation: Privat investering som matchar offentligt stöd till innovations- eller FoU-projekt	1 130 150,00			920 150,00			450 150,00		
F	CO28	Forskning, innovation: Antal företag som får stöd för att introducera för marknaden nya produkter	10,00			8,00			6,00		
S	CO28	Forskning, innovation: Antal företag som får stöd för att introducera för marknaden nya produkter	26,00			25,00			22,00		
F	CO29	Forskning, innovation: Antal företag som får stöd för att introducera för företaget nya produkter	23,00			13,00			8,00		
S	CO29	Forskning, innovation: Antal företag som får stöd för att introducera för företaget nya produkter	30,00			27,00			22,00		
F	2	Projekt för samverkan mellan näringsliv och högskola	2,00			2,00			2,00		
S	2	Projekt för samverkan mellan näringsliv och högskola	2,00			2,00			2,00		
F	3	Blivande nyföretagare i en företagskuvös	19,00			12,00			9,00		
S	3	Blivande nyföretagare i en företagskuvös	20,00			20,00			20,00		

(1)	<b>Id-nummer</b>	<b>Indikator</b>	<b>2015 Summa</b>	<b>2015 Män</b>	<b>2015 Kvinnor</b>	<b>2014 Summa</b>	<b>2014 Män</b>	<b>2014 Kvinnor</b>
F	CO01	Produktiv investering: Antal företag som får stöd						
S	CO01	Produktiv investering: Antal företag som får stöd	25,00					
F	CO03	Produktiv investering: Antal företag som får annat ekonomiskt stöd än bidrag						
S	CO03	Produktiv investering: Antal företag som får annat ekonomiskt stöd än bidrag						
F	CO04	Produktiv investering: Antal företag som får annat stöd än ekonomiskt						
S	CO04	Produktiv investering: Antal företag som får annat stöd än ekonomiskt	25,00					
F	CO08	Produktiv investering: Sysselsättningsökning i företag som får stöd						
S	CO08	Produktiv investering: Sysselsättningsökning i företag som får stöd	22,00					
F	CO27	Forskning, innovation: Privat investering som matchar offentligt stöd till innovations- eller FoU-projekt						
S	CO27	Forskning, innovation: Privat investering som matchar offentligt stöd till innovations- eller FoU-projekt						
F	CO28	Forskning, innovation: Antal företag som får stöd för att introducera för marknaden nya produkter						
S	CO28	Forskning, innovation: Antal företag som får stöd för att introducera för marknaden nya produkter	22,00					
F	CO29	Forskning, innovation: Antal företag som får stöd för att introducera för företaget nya produkter						
S	CO29	Forskning, innovation: Antal företag som får stöd för att introducera för företaget nya produkter	22,00					
F	2	Projekt för samverkan mellan näringsliv och högskola						
S	2	Projekt för samverkan mellan näringsliv och högskola	2,00					
F	3	Blivande nyföretagare i en företagskuvös						
S	3	Blivande nyföretagare i en företagskuvös	20,00					

Insatsområde	1 - Entreprenörskap och innovation
Investeringsprioritering	1b - Att främja företagsinvesteringar inom forskning och innovation och utveckla kopplingar och synergieffekter mellan företag, forsknings- och utvecklingscentrum och den högre utbildningssektorn, särskilt främjande av investering i produkt- och tjänsteutveckling, tekniköverföring, social innovation, miljöinnovation, offentliga tillämpningar, efterfrågestimulans, nätverk, kluster och öppen innovation genom smart specialisering, och stödda teknisk och tillämpad forskning, pilotverksamhet, tidiga produktvalideringsåtgärder och kapacitet för avancerad produktion och förstagångsproduktion, särskilt vad gäller viktig möjliggörande teknik och spridning av teknik för allmänna ändamål
Särskilt mål	1 - Att främja affärsutveckling, tillväxt och innovationer

Tabell 1: Resultatindikatorer för Eruf och sammanhållningsfonden (per insatsområde och särskilt mål) – gäller även insatsområden för tekniskt stöd

Id-nummer	Indikator	Mätenhet	Regionkategori	Utgångsvärde	Utgångsår	Målvärde 2023	2019 Summa	2019 Kvalitativa	Synpunkter
6	Förädlingsvärde per arbetstimme för valda branscher	Euro	Mer utvecklade	41,90	2010	54,20			Programmets utvärderare noterade i den första delrapporten att förädlingsvärdet per arbetad timme sjunkit till en ordentligt lägre nivå än utgångsvärdet för år 2009. I den andra delrapporten noterar utvärderarna, utifrån de senast tillgängliga siffrorna (från 2016) att förädlingsvärdet håller sig över referensvärdet för 2009 och har möjlighet att uppnå målvärdet.

Id-nummer	Indikator	2018 Summa	2018 Kvalitativa	2017 Summa	2017 Kvalitativa	2016 Summa	2016 Kvalitativa	2015 Summa	2015 Kvalitativa
6	Förädlingsvärde per arbetstimme för valda branscher	43,00				32,20			

Id-nummer	Indikator	2014 Summa	2014 Kvalitativa
6	Förädlingsvärde per arbetstimme för valda branscher		



Insatsområde	1 - Entreprenörskap och innovation
Investeringsprioritering	3d - Stödja kapaciteten för små och medelstora företag att satsa på tillväxt på regionala, nationella och internationella marknader och ägna sig åt innovationsprocesser

**Tabell 3A: Gemensamma och programspecifika aktivitetsindikatorer för Eruf och sammanhållningsfonden (per insatsområde, investeringsprioritering, uppdelat per regionkategori för Eruf) - 1 / 3d**

(1)	Id-nummer	Indikator	Mätenhet	Regionkategori	Målvärde (2023) totalt	Målvärde (2023) män	Målvärde (2023) kvinnor	2019 Summa	2019 Män	2019 Kvinnor	Synpunkter
F	CO01	Produktiv investering: Antal företag som får stöd	Företag	Mer utvecklade	50,00			353,00			Eftersom det ännu saknas slutliga övervakningsindikatorer från Eruf projekt som slutförts har programförvaltningen valt att rapportera de preliminära resultat som rapporterats in till förvaltningsmyndigheten i samband med de betalningsansökningar som lämnats in.
S	CO01	Produktiv investering: Antal företag som får stöd	Företag	Mer utvecklade	50,00			530,00			En medlemsförening för företag kommer under åren 2016–2020 inom ramen för ett Eruf-projekt att skapa en samlande enhet för rådgivning och affärsstöd för de åländska företagen. Projektet kommer att erbjuda ett brett utbud av tjänster allt ifrån starta eget-rådgivning till företagsrådgivning och affärsutveckling. Ett mycket stort antal av de åländska företagen och potentiella nyföretagare kommer därmed att komma i kontakt med projektet.
F	CO04	Produktiv investering: Antal företag som får annat stöd än ekonomiskt	Företag	Mer utvecklade	50,00			353,00			Eftersom det ännu saknas slutliga övervakningsindikatorer från Eruf projekt som slutförts har programförvaltningen valt att rapportera de preliminära resultat som rapporterats in till förvaltningsmyndigheten i samband med de betalningsansökningar som lämnats in.
S	CO04	Produktiv investering: Antal företag som får annat stöd än ekonomiskt	Företag	Mer utvecklade	50,00			530,00			En medlemsförening för företag kommer under åren 2016–2020 inom ramen för ett Eruf-projekt att skapa en samlande enhet för rådgivning och affärsstöd för de åländska företagen. Projektet kommer att erbjuda ett brett utbud av tjänster allt ifrån starta eget-rådgivning till företagsrådgivning och affärsutveckling. Ett mycket stort antal av de åländska företagen och potentiella nyföretagare kommer därmed att komma i kontakt med projektet.
F	CO05	Produktiv investering: Antal nya företag som får stöd	Företag	Mer utvecklade	8,00			231,00			Eftersom det ännu saknas slutliga övervakningsindikatorer från Eruf projekt som slutförts har programförvaltningen valt att rapportera de preliminära resultat som rapporterats in till förvaltningsmyndigheten i samband med de betalningsansökningar som lämnats in.
S	CO05	Produktiv investering: Antal nya företag som får stöd	Företag	Mer utvecklade	8,00			300,00			En medlemsförening för företag kommer under åren 2016–2020 inom ramen för ett Eruf-projekt att skapa en samlande enhet för rådgivning och affärsstöd för de åländska företagen. Projektet kommer att erbjuda ett brett utbud av tjänster allt ifrån starta eget-rådgivning till företagsrådgivning och affärsutveckling. Ett mycket stort antal av de åländska företagen och potentiella nyföretagare kommer därmed att komma i kontakt med projektet.
F	CO08	Produktiv investering: Sysselsättningsökning i företag som får stöd	heltidsekvivalenter	Mer utvecklade	5,00			55,00			

(1)	Id-nummer	Indikator	Mätenhet	Regionkategori	Målvärde (2023) totalt	Målvärde (2023) män	Målvärde (2023) kvinnor	2019 Summa	2019 Män	2019 Kvinnor	Synpunkter
S	CO08	Produktiv investering: Sysselsättningsökning i företag som får stöd	heltidsekvivalenter	Mer utvecklade	5,00			100,00			En medlemsförening för företag kommer under åren 2016–2020 inom ramen för ett Eruf-projekt att skapa en samlande enhet för rådgivning och affärsstöd för de åländska företagen. Projektet kommer att erbjuda ett brett utbud av tjänster allt ifrån starta eget-rådgivning till företagsrådgivning och affärsutveckling. Ett mycket stort antal av de åländska företagen och potentiella nyföretagare kommer därmed att komma i kontakt med projektet.
F	CO28	Forskning, innovation: Antal företag som får stöd för att introducera för marknaden nya produkter	Företag	Mer utvecklade	5,00			36,00			Eftersom det ännu saknas slutliga övervakningsindikatorer från Eruf projekt som slutförts har programförvaltningen valt att rapportera de preliminära resultat som rapporterats in till förvaltningsmyndigheten i samband med de betalningsansökningar som lämnats in.
S	CO28	Forskning, innovation: Antal företag som får stöd för att introducera för marknaden nya produkter	Företag	Mer utvecklade	5,00			20,00			En medlemsförening för företag kommer under åren 2016–2020 inom ramen för ett Eruf-projekt att skapa en samlande enhet för rådgivning och affärsstöd för de åländska företagen. Projektet kommer att erbjuda ett brett utbud av tjänster allt ifrån starta eget-rådgivning till företagsrådgivning och affärsutveckling. Ett mycket stort antal av de åländska företagen och potentiella nyföretagare kommer därmed att komma i kontakt med projektet.
F	CO29	Forskning, innovation: Antal företag som får stöd för att introducera för företaget nya produkter	Företag	Mer utvecklade	15,00			102,00			Eftersom det ännu saknas slutliga övervakningsindikatorer från Eruf projekt som slutförts har programförvaltningen valt att rapportera de preliminära resultat som rapporterats in till förvaltningsmyndigheten i samband med de betalningsansökningar som lämnats in.
S	CO29	Forskning, innovation: Antal företag som får stöd för att introducera för företaget nya produkter	Företag	Mer utvecklade	15,00			52,00			En medlemsförening för företag kommer under åren 2016–2020 inom ramen för ett Eruf-projekt att skapa en samlande enhet för rådgivning och affärsstöd för de åländska företagen. Projektet kommer att erbjuda ett brett utbud av tjänster allt ifrån starta eget-rådgivning till företagsrådgivning och affärsutveckling. Ett mycket stort antal av de åländska företagen och potentiella nyföretagare kommer därmed att komma i kontakt med projektet.
F	7	Företag som infört miljöledningssystem	Antal	Mer utvecklade	15,00			0,00			
S	7	Företag som infört miljöledningssystem	Antal	Mer utvecklade	15,00			15,00			
F	8	Företag som infört energieffektiviseringsprogram	Antal	Mer utvecklade	30,00			0,00			
S	8	Företag som infört energieffektiviseringsprogram	Antal	Mer utvecklade	30,00			30,00			

(1) S = kumulativt värde – utfall som ska levereras genom utvalda insatser [prognos ska tillhandahållas av stödmottagarna], F = kumulativt värde – utfall som ska levereras genom insatser [faktiskt resultat]

(1)	Id-nummer	Indikator	2018 Summa	2018 Män	2018 Kvinnor	2017 Summa	2017 Män	2017 Kvinnor	2016 Summa	2016 Män	2016 Kvinnor
F	CO01	Produktiv investering: Antal företag som får stöd	203,00			140,00		0,00	28,00		
S	CO01	Produktiv investering: Antal företag som får stöd	530,00			530,00			280,00		
F	CO04	Produktiv investering: Antal företag som får annat stöd än ekonomiskt	203,00			138,00			28,00		
S	CO04	Produktiv investering: Antal företag som får annat stöd än ekonomiskt	530,00			530,00			280,00		
F	CO05	Produktiv investering: Antal nya företag som får stöd	119,00			73,00			13,00		
S	CO05	Produktiv investering: Antal nya företag som får stöd	300,00			300,00			250,00		

(1)	<b>Id-nummer</b>	<b>Indikator</b>	<b>2018 Summa</b>	<b>2018 Män</b>	<b>2018 Kvinnor</b>	<b>2017 Summa</b>	<b>2017 Män</b>	<b>2017 Kvinnor</b>	<b>2016 Summa</b>	<b>2016 Män</b>	<b>2016 Kvinnor</b>
F	CO08	Produktiv investering: Sysselsättningsökning i företag som får stöd	0,00			0,00			0,00		
S	CO08	Produktiv investering: Sysselsättningsökning i företag som får stöd	100,00			100,00			100,00		
F	CO28	Forskning, innovation: Antal företag som får stöd för att introducera för marknaden nya produkter	7,00			5,00			1,00		
S	CO28	Forskning, innovation: Antal företag som får stöd för att introducera för marknaden nya produkter	20,00			20,00			50,00		
F	CO29	Forskning, innovation: Antal företag som får stöd för att introducera för företaget nya produkter	43,00			36,00			1,00		
S	CO29	Forskning, innovation: Antal företag som får stöd för att introducera för företaget nya produkter	52,00			52,00			52,00		
F	7	Företag som infört miljöledningssystem	0,00			0,00			0,00		
S	7	Företag som infört miljöledningssystem	15,00			15,00			15,00		
F	8	Företag som infört energieffektiviseringsprogram	0,00			0,00			0,00		
S	8	Företag som infört energieffektiviseringsprogram	30,00			30,00			30,00		

(1)	<b>Id-nummer</b>	<b>Indikator</b>	<b>2015 Summa</b>	<b>2015 Män</b>	<b>2015 Kvinnor</b>	<b>2014 Summa</b>	<b>2014 Män</b>	<b>2014 Kvinnor</b>
F	CO01	Produktiv investering: Antal företag som får stöd	0,00					
S	CO01	Produktiv investering: Antal företag som får stöd	250,00					
F	CO04	Produktiv investering: Antal företag som får annat stöd än ekonomiskt	0,00					
S	CO04	Produktiv investering: Antal företag som får annat stöd än ekonomiskt	250,00					
F	CO05	Produktiv investering: Antal nya företag som får stöd	0,00					
S	CO05	Produktiv investering: Antal nya företag som får stöd	250,00					
F	CO08	Produktiv investering: Sysselsättningsökning i företag som får stöd	0,00					
S	CO08	Produktiv investering: Sysselsättningsökning i företag som får stöd	100,00					
F	CO28	Forskning, innovation: Antal företag som får stöd för att introducera för marknaden nya produkter	0,00					
S	CO28	Forskning, innovation: Antal företag som får stöd för att introducera för marknaden nya produkter	50,00					
F	CO29	Forskning, innovation: Antal företag som får stöd för att introducera för företaget nya produkter	0,00					
S	CO29	Forskning, innovation: Antal företag som får stöd för att introducera för företaget nya produkter	50,00					
F	7	Företag som infört miljöledningssystem	0,00					
S	7	Företag som infört miljöledningssystem	0,00					
F	8	Företag som infört energieffektiviseringsprogram	0,00					
S	8	Företag som infört energieffektiviseringsprogram	0,00					

Insatsområde	1 - Entreprenörskap och innovation
Investeringsprioritering	3d - Stödja kapaciteten för små och medelstora företag att satsa på tillväxt på regionala, nationella och internationella marknader och ägna sig åt innovationsprocesser
Särskilt mål	1 - Att främja konkurrenskraft hos små och medelstora företag (SMF)

Tabell 1: Resultatindikatorer för Eruf och sammanhållningsfonden (per insatsområde och särskilt mål) – gäller även insatsområden för tekniskt stöd

Id-nummer	Indikator	Mätenhet	Regionkategori	Utgångsvärde	Utgångsår	Målvärde 2023	2019 Summa	2019 Kvalitativa	Synpunkter
4	Förändrad omsättning i SMF	Euro	Mer utvecklade	1 255 434 000,00	2012	1 405 022 000,00			Statistikuppgift 2016, ÅSUB Utvärderarna noterar att i de små och medelstora företagen har omsättningen stigit avsevärt mellan de två rapporteringsåren 2016 och 2018 och kommer troligtvis att nå målvärdet innan programperiodens slut.
5	Förändrad sysselsättning (anställda) i SMF	Antal	Mer utvecklade	6 069,00	2012	6 200,00			Statistikuppgift 2016, Statistikcentralen Företags- och arbetsställeregister, ÅSUB. Utvärderarna konstaterar även att trots den allmänt positiva sysselsättningssituationen på Åland har sysselsättningen inom SMF inte utvecklats markant. Men de poängterar även svårigheten att dra slutsatser om projektens effekt från programmets resultatindikatorer. I hög utsträckning följer resultatindikatorerna de allmänna ekonomiska trenderna på Åland och programmets påverkan på dess utveckling är närmast bidragande.

Id-nummer	Indikator	2018 Summa	2018 Kvalitativa	2017 Summa	2017 Kvalitativa	2016 Summa	2016 Kvalitativa	2015 Summa	2015 Kvalitativa
4	Förändrad omsättning i SMF	1 400 561,00				1 361 845 580,00			
5	Förändrad sysselsättning (anställda) i SMF	5 567,00				5 552,00			

Id-nummer	Indikator	2014 Summa	2014 Kvalitativa
4	Förändrad omsättning i SMF		
5	Förändrad sysselsättning (anställda) i SMF		

Insatsområde	2 - Delaktighet och kompetens
Investeringsprioritering	8i - tillgång till anställning för arbetsökande och icke-förvärvsarbete, inbegripet långtidsarbetslösa och personer långt från arbetsmarknaden, även genom lokala sysselsättningsinitiativ och stöd till arbetskraftens rörlighet

**Tabell 2A : Gemensamma resultatindikatorer för ESF (per insatsområde, investeringsprioritering och regionkategori). Uppgifter om alla gemensamma ESF-resultatindikatorer (med och utan mål) ska rapporteras uppdelade efter kön. För ett insatsområde för tekniskt stöd rapporteras bara de gemensamma indikatorer som ett mål satts upp för. - 2 / 8i**

Id-nummer	Indikator	Regionkategori	Gemensam aktivitetsindikator som använts som grund för fastställande av mål	Måttenhet för utgångsvärde och mål	Målvärde (2023)			Kumulativt värde			Måluppfyllelse			2019	
					Summa	Män	Kvinnor	Summa	Män	Kvinnor	Summa	Män	Kvinnor	Män	Kvinnor
CR01	icke-förvärvsarbete som söker arbete efter avslutad åtgärd	Mer utvecklade						2,00	1,00	1,00				1,00	1,00
CR01	icke-förvärvsarbete som söker arbete efter avslutad åtgärd	Mer utvecklade	CO03 icke-förvärvsarbete	Antal	30,00	18,00	12,00	2,00	1,00	1,00	0,07	0,06	0,08	1,00	1,00
CR02	deltagare i utbildning efter avslutad åtgärd	Mer utvecklade		Antal	50,00	25,00	25,00	11,00	5,00	6,00	0,22	0,20	0,24	1,00	2,00
CR03	deltagare som erhåller en kvalifikation efter avslutad åtgärd	Mer utvecklade						26,00	12,00	14,00				0,00	0,00
CR04	Deltagare i sysselsättning, inklusive egenföretagare, efter avslutad åtgärd	Mer utvecklade						20,00	11,00	9,00				1,00	3,00
CR05	Missgynnade deltagare som söker arbete, studerar, erhåller en kvalifikation, deltar i sysselsättning, inklusive egenföretagande, efter avslutad åtgärd	Mer utvecklade						22,00	14,00	8,00				0,00	0,00
CR06	deltagare i sysselsättning, inklusive egenföretagande, sex månader efter avslutad åtgärd	Mer utvecklade						12,00	6,00	6,00				2,00	1,00
CR06	deltagare i sysselsättning, inklusive egenföretagande, sex månader efter avslutad åtgärd	Mer utvecklade	CO01 Arbetslösa, inklusive långtidsarbetslösa	Antal	35,00	20,00	15,00	10,00	5,00	5,00	0,29	0,25	0,33	1,00	0,00
CR07	deltagare med förbättrad arbetsmarknadssituation sex månader efter avslutad åtgärd	Mer utvecklade						0,00	0,00	0,00				0,00	0,00
CR08	deltagare över 54 år i sysselsättning, inklusive egenföretagande, sex månader efter avslutad åtgärd	Mer utvecklade						0,00	0,00	0,00				0,00	0,00
CR09	missgynnade deltagare i sysselsättning, inklusive egenföretagande, sex månader efter avslutad åtgärd	Mer utvecklade						3,00	1,00	2,00				0,00	0,00

Id-nummer	Indikator	Regionkategori	2018		2017		2016		2015		2014	
			Män	Kvinnor	Män	Kvinnor	Män	Kvinnor	Män	Kvinnor	Män	Kvinnor
CR01	icke-förvärvsarbete som söker arbete efter avslutad åtgärd	Mer utvecklade	0,00	0,00	0,00	0,00	0,00	0,00	0,00	0,00	0,00	0,00
CR01	icke-förvärvsarbete som söker arbete efter avslutad åtgärd	Mer utvecklade	0,00	0,00	0,00	0,00	0,00	0,00	0,00	0,00	0,00	0,00
CR02	deltagare i utbildning efter avslutad åtgärd	Mer utvecklade	2,00	2,00	0,00	0,00	2,00	2,00	0,00	0,00	0,00	0,00
CR03	deltagare som erhåller en kvalifikation efter avslutad åtgärd	Mer utvecklade	4,00	9,00	5,00	2,00	3,00	3,00	0,00	0,00	0,00	0,00
CR04	Deltagare i sysselsättning, inklusive egenföretagare, efter avslutad åtgärd	Mer utvecklade	6,00	3,00	3,00	2,00	1,00	1,00	0,00	0,00	0,00	0,00
CR05	Missgynnade deltagare som söker arbete, studerar, erhåller en kvalifikation, deltar i sysselsättning, inklusive egenföretagande, efter avslutad åtgärd	Mer utvecklade	6,00	3,00	5,00	2,00	3,00	3,00	0,00	0,00	0,00	0,00
CR06	deltagare i sysselsättning, inklusive egenföretagande, sex månader efter avslutad åtgärd	Mer utvecklade	1,00	2,00	3,00	3,00	0,00	0,00	0,00	0,00	0,00	0,00
CR06	deltagare i sysselsättning, inklusive egenföretagande, sex månader efter avslutad åtgärd	Mer utvecklade	1,00	2,00	3,00	3,00	0,00	0,00	0,00	0,00	0,00	0,00
CR07	deltagare med förbättrad arbetsmarknadssituation sex månader efter avslutad åtgärd	Mer utvecklade	0,00	0,00	0,00	0,00	0,00	0,00	0,00	0,00	0,00	0,00
CR08	deltagare över 54 år i sysselsättning, inklusive egenföretagande, sex månader efter avslutad åtgärd	Mer utvecklade	0,00	0,00	0,00	0,00	0,00	0,00	0,00	0,00	0,00	0,00
CR09	missgynnade deltagare i sysselsättning, inklusive egenföretagande, sex månader efter avslutad åtgärd	Mer utvecklade	1,00	2,00	0,00	0,00	0,00	0,00	0,00	0,00	0,00	0,00

Insatsområde	2 - Delaktighet och kompetens
Investeringsprioritering	8i - tillgång till anställning för arbetssökande och icke-förvärvsarbetande, inbegripet långtidsarbetslösa och personer långt från arbetsmarknaden, även genom lokala sysselsättningsinitiativ och stöd till arbetskraftens rörlighet

**Tabell 2C : Programspecifika resultatindikatorer för ESF och sysselsättningsinitiativet för unga**

Id-nummer	Indikator	Regionkategori	Mättenhet för indikatorn	Aktivitetsindikator som använts som grund för att fastställa mål	Mättenhet för utgångsvärde och mål	Målvärde (2023)			Måluppfyllelse			2019						
						Summa	Män	Kvinnor	Summa	Män	Kvinnor	Kumulativt värde			Totalt för året			Kvalitativa
05	Deltagare i utbildning som leder till en examen, en lärlingsutbildning eller en praktikplats 6 mån efter att de lämnat projektet	Mer utvecklade	Antal (Number)	CO01 Arbetslösa, inklusive långtidsarbetslösa	Antal	50,00	25,00	25,00	0,04	0,04	0,04	2,00	1,00	1,00	0,00	0,00	0,00	

Id-nummer	Indikator	Regionkategori	2018						2017							
			Kumulativt värde			Totalt för året			Kvalitativa	Kumulativt värde			Totalt för året			Kvalitativa
			Summa	Män	Kvinnor	Summa	Män	Kvinnor		Summa	Män	Kvinnor	Summa	Män	Kvinnor	
05	Deltagare i utbildning som leder till en examen, en lärlingsutbildning eller en praktikplats 6 mån efter att de lämnat projektet	Mer utvecklade	2,00	1,00	1,00	1,00	1,00	0,00		1,00	0,00	1,00	1,00	0,00	1,00	

Id-nummer	Indikator	Regionkategori	2016						2015							
			Kumulativt värde			Totalt för året			Kvalitativa	Kumulativt värde			Totalt för året			Kvalitativa
			Summa	Män	Kvinnor	Summa	Män	Kvinnor		Summa	Män	Kvinnor	Summa	Män	Kvinnor	
05	Deltagare i utbildning som leder till en examen, en lärlingsutbildning eller en praktikplats 6 mån efter att de lämnat projektet	Mer utvecklade	0,00	0,00	0,00	0,00	0,00	0,00		0,00	0,00	0,00	0,00	0,00	0,00	

Id-nummer	Indikator	Regionkategori	2014						
			Kumulativt värde			Totalt för året			Kvalitativa
			Summa	Män	Kvinnor	Summa	Män	Kvinnor	
05	Deltagare i utbildning som leder till en examen, en lärlingsutbildning eller en praktikplats 6 mån efter att de lämnat projektet	Mer utvecklade	0,00	0,00	0,00	0,00	0,00	0,00	

Insatsområde	2 - Delaktighet och kompetens
Investeringsprioritering	8i - tillgång till anställning för arbetssökande och icke-förvärvsarbete, inbegripet långtidsarbetslösa och personer långt från arbetsmarknaden, även genom lokala sysselsättningsinitiativ och stöd till arbetskraftens rörlighet

Tabell 4A : Gemensamma aktivitetsindikatorer för ESF och sysselsättningsinitiativet för unga - 2 / 8i

Id-nummer	Indikator	Regionkategori	Målvärde (2023)			Kumulativt värde			Måluppfyllelse			2019		
			Summa	Män	Kvinnor	Summa	Män	Kvinnor	Summa	Män	Kvinnor	Summa	Män	Kvinnor
CO01	Arbetslösa, inklusive långtidsarbetslösa	Mer utvecklade	110,00	55,00	55,00	87,00	56,00	31,00	0,79	1,02	0,56	20,00	14,00	6,00
CO02	långtidsarbetslösa	Mer utvecklade				17,00	11,00	6,00				3,00	3,00	0,00
CO03	icke-förvärvsarbete	Mer utvecklade	40,00	20,00	20,00	10,00	7,00	3,00	0,25	0,35	0,15	6,00	4,00	2,00
CO04	icke-förvärvsarbete som inte deltar i allmän eller yrkesinriktad utbildning	Mer utvecklade				0,00	0,00	0,00				0,00	0,00	0,00
CO05	anställda, inklusive egenföretagare	Mer utvecklade				4,00	0,00	4,00				3,00	0,00	3,00
CO06	under 25 år	Mer utvecklade	50,00	25,00	25,00	33,00	24,00	9,00	0,66	0,96	0,36	11,00	8,00	3,00
CO07	över 54 år	Mer utvecklade				8,00	6,00	2,00				2,00	1,00	1,00
CO08	över 54 år som är arbetslösa, inbegripet långtidsarbetslösa, eller icke förvärvsarbete som inte deltar i allmän eller yrkesinriktad utbildning	Mer utvecklade				4,00	3,00	1,00				0,00	0,00	0,00
CO09	med primärskoleutbildning (ISCED 1) eller grundskoleutbildning (ISCED 2)	Mer utvecklade	100,00	50,00	50,00	30,00	18,00	12,00	0,30	0,36	0,24	7,00	5,00	2,00
CO10	med gymnasieutbildning (ISCED 3) eller eftergymnasial utbildning (ISCED 4)	Mer utvecklade	50,00	25,00	25,00	65,00	41,00	24,00	1,30	1,64	0,96	19,00	11,00	8,00
CO11	med högskoleutbildning (ISCED 5-8)	Mer utvecklade				6,00	4,00	2,00				3,00	2,00	1,00
CO15	migranter, deltagare med utländsk bakgrund, minoriteter (inklusive marginaliserade grupper som romer)	Mer utvecklade	50,00	25,00	25,00	13,00	8,00	5,00	0,26	0,32	0,20	0,00	0,00	0,00
CO16	personer med funktionsnedsättning	Mer utvecklade				26,00	13,00	13,00				0,00	0,00	0,00
CO17	andra missgynnade grupper	Mer utvecklade				56,00	36,00	20,00				0,00	0,00	0,00
CO18	hemlösa eller utestängda från bostadsmarknaden	Mer utvecklade				0,00	0,00	0,00				0,00	0,00	0,00
CO19	från landsbygdsområden	Mer utvecklade				101,00	63,00	38,00				29,00	18,00	11,00
CO20	antalet projekt som helt eller delvis genomförs av arbetsmarknadens parter eller icke-statliga organisationer	Mer utvecklade				2,00						0,00		
CO21	antalet projekt som inriktas på kvinnors varaktiga deltagande och avancemang i arbetslivet	Mer utvecklade				2,00						0,00		
CO22	antalet projekt som riktar sig till offentliga förvaltningar eller offentliga tjänster på nationell, regional eller lokal nivå	Mer utvecklade				0,00						0,00		
CO23	antalet understödda mikroföretag, små och medelstora företag (inbegripet kooperativa företag och företag i den sociala ekonomin)	Mer utvecklade				0,00						0,00		
	Totalt antal deltagare					101,00						29,00		

Id-nummer	Indikator	Regionkategori	2018			2017			2016		
			Summa	Män	Kvinnor	Summa	Män	Kvinnor	Summa	Män	Kvinnor
CO01	Arbetslösa, inklusive långtidsarbetslösa	Mer utvecklade	33,00	22,00	11,00	13,00	8,00	5,00	21,00	12,00	9,00
CO02	långtidsarbetslösa	Mer utvecklade	0,00	0,00	0,00	0,00	0,00	0,00	14,00	8,00	6,00
CO03	icke-förvärvsarbete	Mer utvecklade	4,00	3,00	1,00	0,00	0,00	0,00	0,00	0,00	0,00
CO04	icke-förvärvsarbete som inte deltar i allmän eller yrkesinriktad utbildning	Mer utvecklade	0,00	0,00	0,00	0,00	0,00	0,00	0,00	0,00	0,00
CO05	anställda, inklusive egenföretagare	Mer utvecklade	1,00	0,00	1,00	0,00	0,00	0,00	0,00	0,00	0,00
CO06	under 25 år	Mer utvecklade	14,00	12,00	2,00	2,00	0,00	2,00	6,00	4,00	2,00
CO07	över 54 år	Mer utvecklade	2,00	2,00	0,00	2,00	1,00	1,00	2,00	2,00	0,00
CO08	över 54 år som är arbetslösa, inbegripet långtidsarbetslösa, eller icke förvärvsarbete som inte deltar i allmän eller yrkesinriktad utbildning	Mer utvecklade	0,00	0,00	0,00	2,00	1,00	1,00	2,00	2,00	0,00
CO09	med primärskoleutbildning (ISCED 1) eller grundskoleutbildning (ISCED 2)	Mer utvecklade	12,00	7,00	5,00	4,00	2,00	2,00	7,00	4,00	3,00
CO10	med gymnasieutbildning (ISCED 3) eller eftergymnasial utbildning (ISCED 4)	Mer utvecklade	25,00	17,00	8,00	8,00	6,00	2,00	13,00	7,00	6,00
CO11	med högskoleutbildning (ISCED 5-8)	Mer utvecklade	1,00	1,00	0,00	1,00	0,00	1,00	1,00	1,00	0,00
CO15	migranter, deltagare med utländsk bakgrund, minoriteter (inklusive marginaliserade grupper som romer)	Mer utvecklade	8,00	5,00	3,00	1,00	0,00	1,00	4,00	3,00	1,00
CO16	personer med funktionsnedsättning	Mer utvecklade	5,00	3,00	2,00	10,00	6,00	4,00	11,00	4,00	7,00
CO17	andra missgynnade grupper	Mer utvecklade	22,00	16,00	6,00	13,00	8,00	5,00	21,00	12,00	9,00
CO18	hemlösa eller utestängda från bostadsmarknaden	Mer utvecklade	0,00	0,00	0,00	0,00	0,00	0,00	0,00	0,00	0,00
CO19	från landsbygdsområden	Mer utvecklade	38,00	25,00	13,00	13,00	8,00	5,00	21,00	12,00	9,00
CO20	antalet projekt som helt eller delvis genomförs av arbetsmarknadens parter eller icke-statliga organisationer	Mer utvecklade	0,00			1,00			1,00		
CO21	antalet projekt som inriktas på kvinnors varaktiga deltagande och avancemang i arbetslivet	Mer utvecklade	0,00			1,00			1,00		
CO22	antalet projekt som riktar sig till offentliga förvaltningar eller offentliga tjänster på nationell, regional eller lokal nivå	Mer utvecklade	0,00			0,00			0,00		
CO23	antalet understödda mikroföretag, små och medelstora företag (inbegripet kooperativa företag och företag i den sociala ekonomin)	Mer utvecklade	0,00			0,00			0,00		
	Totalt antal deltagare		38,00			13,00			21,00		

Id-nummer	Indikator	Regionkategori	2015			2014		
			Summa	Män	Kvinnor	Summa	Män	Kvinnor
CO01	Arbetslösa, inklusive långtidsarbetslösa	Mer utvecklade	0,00	0,00	0,00	0,00	0,00	0,00
CO02	långtidsarbetslösa	Mer utvecklade	0,00	0,00	0,00	0,00	0,00	0,00
CO03	icke-förvärvsarbete	Mer utvecklade	0,00	0,00	0,00	0,00	0,00	0,00
CO04	icke-förvärvsarbete som inte deltar i allmän eller yrkesinriktad utbildning	Mer utvecklade	0,00	0,00	0,00	0,00	0,00	0,00
CO05	anställda, inklusive egenföretagare	Mer utvecklade	0,00	0,00	0,00	0,00	0,00	0,00
CO06	under 25 år	Mer utvecklade	0,00	0,00	0,00	0,00	0,00	0,00
CO07	över 54 år	Mer utvecklade	0,00	0,00	0,00	0,00	0,00	0,00
CO08	över 54 år som är arbetslösa, inbegripet långtidsarbetslösa, eller icke förvärvsarbete som inte deltar i allmän eller yrkesinriktad utbildning	Mer utvecklade	0,00	0,00	0,00	0,00	0,00	0,00
CO09	med primärskoleutbildning (ISCED 1) eller grundskoleutbildning (ISCED 2)	Mer utvecklade	0,00	0,00	0,00	0,00	0,00	0,00

CO10	med gymnasieutbildning (ISCED 3) eller eftergymnasial utbildning (ISCED 4)	Mer utvecklade	0,00	0,00	0,00	0,00	0,00	0,00
CO11	med högskoleutbildning (ISCED 5-8)	Mer utvecklade	0,00	0,00	0,00	0,00	0,00	0,00
CO15	migranter, deltagare med utländsk bakgrund, minoriteter (inklusive marginaliserade grupper som romer)	Mer utvecklade	0,00	0,00	0,00	0,00	0,00	0,00
CO16	personer med funktionsnedsättning	Mer utvecklade	0,00	0,00	0,00	0,00	0,00	0,00
CO17	andra missgynnade grupper	Mer utvecklade	0,00	0,00	0,00	0,00	0,00	0,00
CO18	hemlösa eller utestängda från bostadsmarknaden	Mer utvecklade	0,00	0,00	0,00	0,00	0,00	0,00
CO19	från landsbygdsområden	Mer utvecklade	0,00	0,00	0,00	0,00	0,00	0,00
CO20	antalet projekt som helt eller delvis genomförs av arbetsmarknadens parter eller icke-statliga organisationer	Mer utvecklade	0,00				0,00	
CO21	antalet projekt som inriktas på kvinnors varaktiga deltagande och avancemang i arbetslivet	Mer utvecklade	0,00				0,00	
CO22	antalet projekt som riktar sig till offentliga förvaltningar eller offentliga tjänster på nationell, regional eller lokal nivå	Mer utvecklade	0,00				0,00	
CO23	antalet understödda mikroföretag, små och medelstora företag (inbegripet kooperativa företag och företag i den sociala ekonomin)	Mer utvecklade	0,00				0,00	
	Totalt antal deltagare		0,00				0,00	



Insatsområde	2 - Delaktighet och kompetens
Investeringsprioritering	8i - tillgång till anställning för arbetssökande och icke-förvärvsarbetande, inbegripet långtidsarbetslösa och personer långt från arbetsmarknaden, även genom lokala sysselsättningsinitiativ och stöd till arbetskraftens rörlighet

Tabell 4B: Programspecifika aktivitetsindikatorer för ESF och sysselsättningsinitiativet för unga - 2

Id-nummer	Indikator	Regionkategori	Mätenhet	Målvärde (2023)			Kumulativt värde			Måltuppfyllelse			2019		
				Summa	Män	Kvinnor	Summa	Män	Kvinnor	Summa	Män	Kvinnor	Summa	Män	Kvinnor
08	Totala antalet deltagare	Mer utvecklade	Antal	150,00	75,00	75,00	101,00	63,00	38,00	0,67	0,84	0,51	29,00	18,00	11,00

Id-nummer	Indikator	Regionkategori	2018			2017			2016			2015			2014		
			Summa	Män	Kvinnor	Summa	Män	Kvinnor	Summa	Män	Kvinnor	Summa	Män	Kvinnor	Summa	Män	Kvinnor
08	Totala antalet deltagare	Mer utvecklade	38,00	25,00	13,00	13,00	8,00	5,00	21,00	12,00	9,00	0,00	0,00	0,00	0,00	0,00	0,00

Insatsområde	2 - Delaktighet och kompetens
Investeringsprioritering	9i - aktiv delaktighet, inklusive för att främja lika möjligheter och aktivt deltagande samt förbättra anställningsbarheten

**Tabell 2A : Gemensamma resultatindikatorer för ESF (per insatsområde, investeringsprioritering och regionkategori). Uppgifter om alla gemensamma ESF-resultatindikatorer (med och utan mål) ska rapporteras uppdelade efter kön. För ett insatsområde för tekniskt stöd rapporteras bara de gemensamma indikatorer som ett mål satts upp för. - 2 / 9i**

Id-nummer	Indikator	Regionkategori	Gemensam aktivitetsindikator som använts som grund för fastställande av mål	Mättnhet för utgångsvärde och mål	Målvärde (2023)			Kumulativt värde			Måluppfyllelse			2019	
					Summa	Män	Kvinnor	Summa	Män	Kvinnor	Summa	Män	Kvinnor	Män	Kvinnor
CR01	icke-förvärvsarbete som söker arbete efter avslutad åtgärd	Mer utvecklade						5,00	3,00	2,00				3,00	2,00
CR02	deltagare i utbildning efter avslutad åtgärd	Mer utvecklade					47,00	18,00	29,00					12,00	16,00
CR03	deltagare som erhåller en kvalifikation efter avslutad åtgärd	Mer utvecklade					0,00	0,00	0,00					0,00	0,00
CR04	Deltagare i sysselsättning, inklusive egenföretagare, efter avslutad åtgärd	Mer utvecklade					66,00	20,00	46,00					5,00	17,00
CR05	Missgynnade deltagare som söker arbete, studerar, erhåller en kvalifikation, deltar i sysselsättning, inklusive egenföretagande, efter avslutad åtgärd	Mer utvecklade		Antal	45,00	16,00	29,00	4,00	3,00	1,00	0,09	0,19	0,03	3,00	1,00
CR06	deltagare i sysselsättning, inklusive egenföretagande, sex månader efter avslutad åtgärd	Mer utvecklade					45,00	15,00	30,00					3,00	11,00
CR06	deltagare i sysselsättning, inklusive egenföretagande, sex månader efter avslutad åtgärd	Mer utvecklade	CO01 Arbetslösa, inklusive långtidsarbetslösa	Antal	45,00	16,00	29,00	45,00	15,00	30,00	1,00	0,94	1,03	3,00	11,00
CR07	deltagare med förbättrad arbetsmarknadssituation sex månader efter avslutad åtgärd	Mer utvecklade					10,00	6,00	4,00					0,00	0,00
CR08	deltagare över 54 år i sysselsättning, inklusive egenföretagande, sex månader efter avslutad åtgärd	Mer utvecklade					1,00	0,00	1,00					0,00	0,00
CR09	missgynnade deltagare i sysselsättning, inklusive egenföretagande, sex månader efter avslutad åtgärd	Mer utvecklade					3,00	1,00	2,00					0,00	0,00

Id-nummer	Indikator	Regionkategori	2018		2017		2016		2015		2014	
			Män	Kvinnor	Män	Kvinnor	Män	Kvinnor	Män	Kvinnor	Män	Kvinnor
CR01	icke-förvärvsarbete som söker arbete efter avslutad åtgärd	Mer utvecklade	0,00	0,00	0,00	0,00	0,00	0,00	0,00	0,00	0,00	0,00
CR02	deltagare i utbildning efter avslutad åtgärd	Mer utvecklade	0,00	1,00	6,00	12,00	0,00	0,00	0,00	0,00	0,00	0,00
CR03	deltagare som erhåller en kvalifikation efter avslutad åtgärd	Mer utvecklade	0,00	0,00	0,00	0,00	0,00	0,00	0,00	0,00	0,00	0,00
CR04	Deltagare i sysselsättning, inklusive egenföretagare, efter avslutad åtgärd	Mer utvecklade	7,00	12,00	8,00	17,00	0,00	0,00	0,00	0,00	0,00	0,00
CR05	Missgynnade deltagare som söker arbete, studerar, erhåller en kvalifikation, deltar i sysselsättning, inklusive egenföretagande, efter avslutad åtgärd	Mer utvecklade	0,00	0,00	0,00	0,00	0,00	0,00	0,00	0,00	0,00	0,00
CR06	deltagare i sysselsättning, inklusive egenföretagande, sex månader efter avslutad åtgärd	Mer utvecklade	5,00	7,00	7,00	12,00	0,00	0,00	0,00	0,00	0,00	0,00
CR06	deltagare i sysselsättning, inklusive egenföretagande, sex månader efter avslutad åtgärd	Mer utvecklade	5,00	7,00	7,00	12,00	0,00	0,00	0,00	0,00	0,00	0,00
CR07	deltagare med förbättrad arbetsmarknadssituation sex månader efter avslutad åtgärd	Mer utvecklade	1,00	1,00	5,00	3,00	0,00	0,00	0,00	0,00	0,00	0,00
CR08	deltagare över 54 år i sysselsättning, inklusive egenföretagande, sex månader efter avslutad åtgärd	Mer utvecklade	0,00	0,00	0,00	1,00	0,00	0,00	0,00	0,00	0,00	0,00
CR09	missgynnade deltagare i sysselsättning, inklusive egenföretagande, sex månader efter avslutad åtgärd	Mer utvecklade	0,00	0,00	1,00	2,00	0,00	0,00	0,00	0,00	0,00	0,00

Insatsområde	2 - Delaktighet och kompetens
Investeringsprioritering	9i - aktiv delaktighet, inklusive för att främja lika möjligheter och aktivt deltagande samt förbättra anställningsbarheten

**Tabell 2C : Programspecifika resultatindikatorer för ESF och sysselsättningsinitiativet för unga**

Id-nummer	Indikator	Regionkategori	Måttenhet för indikatorn	Aktivitetsindikator som använts som grund för att fastställa mål	Måttenhet för utgångsvärde och mål	Målvärde (2023)			Måluppfyllelse			2019					
						Summa	Män	Kvinnor	Summa	Män	Kvinnor	Kumulativt värde			Totalt för året		

Id-nummer	Indikator	Regionkategori	2018						2017					
			Kumulativt värde			Totalt för året			Kvalitativa	Kumulativt värde			Totalt för året	

Id-nummer	Indikator	Regionkategori	2016						2015					
			Kumulativt värde			Totalt för året			Kvalitativa	Kumulativt värde			Totalt för året	

Id-nummer	Indikator	Regionkategori	2014					
			Kumulativt värde			Totalt för året		

Insatsområde	2 - Delaktighet och kompetens
Investeringsprioritering	9i - aktiv delaktighet, inklusive för att främja lika möjligheter och aktivt deltagande samt förbättra anställningsbarheten

Tabell 4A : Gemensamma aktivitetsindikatorer för ESF och sysselsättningsinitiativet för unga - 2 / 9i

Id-nummer	Indikator	Regionkategori	Målvärde (2023)			Kumulativt värde			Måluppfyllelse			2019		
			Summa	Män	Kvinnor	Summa	Män	Kvinnor	Summa	Män	Kvinnor	Summa	Män	Kvinnor
CO01	Arbetslösa, inklusive långtidsarbetslösa	Mer utvecklade				98,00	41,00	57,00				33,00	22,00	11,00
CO02	långtidsarbetslösa	Mer utvecklade	60,00			69,00	30,00	39,00	1,15			28,00	19,00	9,00
CO03	icke-förvärsarbetande	Mer utvecklade				70,00	31,00	39,00				70,00	31,00	39,00
CO04	icke-förvärsarbetande som inte deltar i allmän eller yrkesinriktad utbildning	Mer utvecklade				33,00	18,00	15,00				33,00	18,00	15,00
CO05	anställda, inklusive egenföretagare	Mer utvecklade				49,00	17,00	32,00				24,00	6,00	18,00
CO06	under 25 år	Mer utvecklade				41,00	21,00	20,00				32,00	20,00	12,00
CO07	över 54 år	Mer utvecklade				38,00	8,00	30,00				33,00	7,00	26,00
CO08	över 54 år som är arbetslösa, inbegripet långtidsarbetslösa, eller icke förvärsarbetande som inte deltar i allmän eller yrkesinriktad utbildning	Mer utvecklade				26,00	5,00	21,00				24,00	5,00	19,00
CO09	med primärskoleutbildning (ISCED 1) eller grundskoleutbildning (ISCED 2)	Mer utvecklade				67,00	39,00	28,00				50,00	29,00	21,00
CO10	med gymnasieutbildning (ISCED 3) eller eftergymnasial utbildning (ISCED 4)	Mer utvecklade				69,00	28,00	41,00				35,00	18,00	17,00
CO11	med högskoleutbildning (ISCED 5-8)	Mer utvecklade				70,00	16,00	54,00				31,00	6,00	25,00
CO15	migranter, deltagare med utländsk bakgrund, minoriteter (inklusive marginaliserade grupper som romer)	Mer utvecklade	250,00	125,00	125,00	108,00	40,00	68,00	0,43	0,32	0,54	26,00	12,00	14,00
CO16	personer med funktionsnedsättning	Mer utvecklade	150,00	75,00	75,00	38,00	20,00	18,00	0,25	0,27	0,24	35,00	19,00	16,00
CO17	andra missgynnade grupper	Mer utvecklade				11,00	9,00	2,00				11,00	9,00	2,00
CO18	hemlösa eller utestängda från bostadsmarknaden	Mer utvecklade				0,00	0,00	0,00				0,00	0,00	0,00
CO19	från landsbygdsområden	Mer utvecklade				217,00	89,00	128,00				127,00	59,00	68,00
CO20	antalet projekt som helt eller delvis genomförs av arbetsmarknadens parter eller icke-statliga organisationer	Mer utvecklade				1,00						1,00		
CO21	antalet projekt som inriktas på kvinnors varaktiga deltagande och avancemang i arbetslivet	Mer utvecklade				1,00						0,00		
CO22	antalet projekt som riktar sig till offentliga förvaltningar eller offentliga tjänster på nationell, regional eller lokal nivå	Mer utvecklade				2,00						0,00		
CO23	antalet understödda mikroföretag, små och medelstora företag (inbegripet kooperativa företag och företag i den sociala ekonomin)	Mer utvecklade				0,00						0,00		
	Totalt antal deltagare					217,00						127,00		

Id-nummer	Indikator	Regionkategori	2018			2017			2016		
			Summa	Män	Kvinnor	Summa	Män	Kvinnor	Summa	Män	Kvinnor
CO01	Arbetslösa, inklusive långtidsarbetslösa	Mer utvecklade	37,00	9,00	28,00	28,00	10,00	18,00	0,00	0,00	0,00
CO02	långtidsarbetslösa	Mer utvecklade	23,00	5,00	18,00	18,00	6,00	12,00	0,00	0,00	0,00
CO03	icke-förvärsarbetande	Mer utvecklade	0,00	0,00	0,00	0,00	0,00	0,00	0,00	0,00	0,00
CO04	icke-förvärsarbetande som inte deltar i allmän eller yrkesinriktad utbildning	Mer utvecklade	0,00	0,00	0,00	0,00	0,00	0,00	0,00	0,00	0,00
CO05	anställda, inklusive egenföretagare	Mer utvecklade	12,00	7,00	5,00	13,00	4,00	9,00	0,00	0,00	0,00
CO06	under 25 år	Mer utvecklade	4,00	0,00	4,00	5,00	1,00	4,00	0,00	0,00	0,00
CO07	över 54 år	Mer utvecklade	4,00	1,00	3,00	1,00	0,00	1,00	0,00	0,00	0,00
CO08	över 54 år som är arbetslösa, inbegripet långtidsarbetslösa, eller icke förvärsarbetande som inte deltar i allmän eller yrkesinriktad utbildning	Mer utvecklade	2,00	0,00	2,00	0,00	0,00	0,00	0,00	0,00	0,00
CO09	med primärskoleutbildning (ISCED 1) eller grundskoleutbildning (ISCED 2)	Mer utvecklade	8,00	5,00	3,00	9,00	5,00	4,00	0,00	0,00	0,00
CO10	med gymnasieutbildning (ISCED 3) eller eftergymnasial utbildning (ISCED 4)	Mer utvecklade	19,00	6,00	13,00	15,00	4,00	11,00	0,00	0,00	0,00
CO11	med högskoleutbildning (ISCED 5-8)	Mer utvecklade	22,00	5,00	17,00	17,00	5,00	12,00	0,00	0,00	0,00
CO15	migranter, deltagare med utländsk bakgrund, minoriteter (inklusive marginaliserade grupper som romer)	Mer utvecklade	47,00	16,00	31,00	35,00	12,00	23,00	0,00	0,00	0,00
CO16	personer med funktionsnedsättning	Mer utvecklade	1,00	1,00	0,00	2,00	0,00	2,00	0,00	0,00	0,00
CO17	andra missgynnade grupper	Mer utvecklade	0,00	0,00	0,00	0,00	0,00	0,00	0,00	0,00	0,00
CO18	hemlösa eller utestängda från bostadsmarknaden	Mer utvecklade	0,00	0,00	0,00	0,00	0,00	0,00	0,00	0,00	0,00
CO19	från landsbygdsområden	Mer utvecklade	49,00	16,00	33,00	41,00	14,00	27,00	0,00	0,00	0,00
CO20	antalet projekt som helt eller delvis genomförs av arbetsmarknadens parter eller icke-statliga organisationer	Mer utvecklade	0,00			0,00			0,00		
CO21	antalet projekt som inriktas på kvinnors varaktiga deltagande och avancemang i arbetslivet	Mer utvecklade	0,00			1,00			0,00		
CO22	antalet projekt som riktar sig till offentliga förvaltningar eller offentliga tjänster på nationell, regional eller lokal nivå	Mer utvecklade	0,00			2,00			0,00		
CO23	antalet understödda mikroföretag, små och medelstora företag (inbegripet kooperativa företag och företag i den sociala ekonomin)	Mer utvecklade	0,00			0,00			0,00		
	Totalt antal deltagare		49,00			41,00			0,00		

Id-nummer	Indikator	Regionkategori	2015			2014		
			Summa	Män	Kvinnor	Summa	Män	Kvinnor
CO01	Arbetslösa, inklusive långtidsarbetslösa	Mer utvecklade	0,00	0,00	0,00	0,00	0,00	0,00
CO02	långtidsarbetslösa	Mer utvecklade	0,00	0,00	0,00	0,00	0,00	0,00
CO03	icke-förvärsarbetande	Mer utvecklade	0,00	0,00	0,00	0,00	0,00	0,00
CO04	icke-förvärsarbetande som inte deltar i allmän eller yrkesinriktad utbildning	Mer utvecklade	0,00	0,00	0,00	0,00	0,00	0,00
CO05	anställda, inklusive egenföretagare	Mer utvecklade	0,00	0,00	0,00	0,00	0,00	0,00
CO06	under 25 år	Mer utvecklade	0,00	0,00	0,00	0,00	0,00	0,00
CO07	över 54 år	Mer utvecklade	0,00	0,00	0,00	0,00	0,00	0,00
CO08	över 54 år som är arbetslösa, inbegripet långtidsarbetslösa, eller icke förvärsarbetande som inte deltar i allmän eller yrkesinriktad utbildning	Mer utvecklade	0,00	0,00	0,00	0,00	0,00	0,00
CO09	med primärskoleutbildning (ISCED 1) eller grundskoleutbildning (ISCED 2)	Mer utvecklade	0,00	0,00	0,00	0,00	0,00	0,00
CO10	med gymnasieutbildning (ISCED 3) eller eftergymnasial utbildning (ISCED 4)	Mer utvecklade	0,00	0,00	0,00	0,00	0,00	0,00
CO11	med högskoleutbildning (ISCED 5-8)	Mer utvecklade	0,00	0,00	0,00	0,00	0,00	0,00

CO15	migranter, deltagare med utländsk bakgrund, minoriteter (inklusive marginaliserade grupper som romer)	Mer utvecklade	0,00	0,00	0,00	0,00	0,00	0,00
CO16	personer med funktionsnedsättning	Mer utvecklade	0,00	0,00	0,00	0,00	0,00	0,00
CO17	andra missgynnade grupper	Mer utvecklade	0,00	0,00	0,00	0,00	0,00	0,00
CO18	hemlösa eller utestängda från bostadsmarknaden	Mer utvecklade	0,00	0,00	0,00	0,00	0,00	0,00
CO19	från landsbygdsområden	Mer utvecklade	0,00	0,00	0,00	0,00	0,00	0,00
CO20	antalet projekt som helt eller delvis genomförs av arbetsmarknadens parter eller icke-statliga organisationer	Mer utvecklade	0,00			0,00		
CO21	antalet projekt som inriktas på kvinnors varaktiga deltagande och avancemang i arbetslivet	Mer utvecklade	0,00			0,00		
CO22	antalet projekt som riktar sig till offentliga förvaltningar eller offentliga tjänster på nationell, regional eller lokal nivå	Mer utvecklade	0,00			0,00		
CO23	antalet understödda mikroföretag, små och medelstora företag (inbegripet kooperativa företag och företag i den sociala ekonomin)	Mer utvecklade	0,00			0,00		
	Totalt antal deltagare		0,00			0,00		

Insatsområde	2 - Delaktighet och kompetens
Investeringsprioritering	9i - aktiv delaktighet, inklusive för att främja lika möjligheter och aktivt deltagande samt förbättra anställningsbarheten

Tabell 4B: Programspecifika aktivitetsindikatorer för ESF och sysselsättningsinitiativet för unga - 2

Id-nummer	Indikator	Regionkategori	Mätenhet	Målvärde (2023)			Kumulativt värde			Måluppfyllelse			2019		
				Summa	Män	Kvinnor	Summa	Män	Kvinnor	Summa	Män	Kvinnor	Summa	Män	Kvinnor
08	Totala antalet deltagare	Mer utvecklade	Antal	250,00	125,00	125,00	217,00	89,00	128,00	0,87	0,71	1,02	127,00	59,00	68,00

Id-nummer	Indikator	Regionkategori	2018			2017			2016			2015			2014		
			Summa	Män	Kvinnor	Summa	Män	Kvinnor	Summa	Män	Kvinnor	Summa	Män	Kvinnor	Summa	Män	Kvinnor
08	Totala antalet deltagare	Mer utvecklade	49,00	16,00	33,00	41,00	14,00	27,00	0,00	0,00	0,00	0,00	0,00	0,00	0,00	0,00	

Insatsområde	2 - Delaktighet och kompetens
Investeringsprioritering	10iii - Stärka lika tillgång till livslångt lärande för alla åldersgrupper i formella, icke-formella och informella sammanhang, höja arbetskraftens kunskaper, färdigheter och kompetens och främja flexibla utbildningsvägar inklusive genom yrkesvägledning och validering av förvärvad kompetens

**Tabell 2A : Gemensamma resultatindikatorer för ESF (per insatsområde, investeringsprioritering och regionkategori). Uppgifter om alla gemensamma ESF-resultatindikatorer (med och utan mål) ska rapporteras uppdelade efter kön. För ett insatsområde för tekniskt stöd rapporteras bara de gemensamma indikatorer som ett mål satts upp för. - 2 / 10iii**

Id-nummer	Indikator	Regionkategori	Gemensam aktivitetsindikator som använts som grund för fastställande av mål	Måttenhet för utgångsvärde och mål	Målvärde (2023)			Kumulativt värde			Måluppfyllelse			2019	
					Summa	Män	Kvinnor	Summa	Män	Kvinnor	Summa	Män	Kvinnor	Män	Kvinnor
CR01	icke-förvärvsarbete som söker arbete efter avslutad åtgärd	Mer utvecklade						1,00	0,00	1,00				0,00	0,00
CR02	deltagare i utbildning efter avslutad åtgärd	Mer utvecklade						4,00	1,00	3,00				0,00	0,00
CR03	deltagare som erhåller en kvalifikation efter avslutad åtgärd	Mer utvecklade						708,00	343,00	365,00				168,00	32,00
CR03	deltagare som erhåller en kvalifikation efter avslutad åtgärd	Mer utvecklade	CO05 anställda, inklusive egenföretagare	Antal	500,00	200,00	300,00	708,00	343,00	365,00	1,42	1,72	1,22	168,00	32,00
CR04	Deltagare i sysselsättning, inklusive egenföretagare, efter avslutad åtgärd	Mer utvecklade						0,00	0,00	0,00				0,00	0,00
CR05	Missgynnade deltagare som söker arbete, studerar, erhåller en kvalifikation, deltar i sysselsättning, inklusive egenföretagande, efter avslutad åtgärd	Mer utvecklade						9,00	5,00	4,00				0,00	0,00
CR06	deltagare i sysselsättning, inklusive egenföretagande, sex månader efter avslutad åtgärd	Mer utvecklade						0,00	0,00	0,00				0,00	0,00
CR07	deltagare med förbättrad arbetsmarknadssituation sex månader efter avslutad åtgärd	Mer utvecklade						0,00	0,00	0,00				0,00	0,00
CR07	deltagare med förbättrad arbetsmarknadssituation sex månader efter avslutad åtgärd	Mer utvecklade	CO05 anställda, inklusive egenföretagare	Antal	100,00	40,00	60,00	0,00	0,00	0,00	0,00	0,00	0,00	0,00	0,00
CR08	deltagare över 54 år i sysselsättning, inklusive egenföretagande, sex månader efter avslutad åtgärd	Mer utvecklade						0,00	0,00	0,00				0,00	0,00
CR09	missgynnade deltagare i sysselsättning, inklusive egenföretagande, sex månader efter avslutad åtgärd	Mer utvecklade						0,00	0,00	0,00				0,00	0,00

Id-nummer	Indikator	Regionkategori	2018		2017		2016		2015		2014	
			Män	Kvinnor	Män	Kvinnor	Män	Kvinnor	Män	Kvinnor	Män	Kvinnor
CR01	icke-förvärvsarbete som söker arbete efter avslutad åtgärd	Mer utvecklade	0,00	0,00	0,00	1,00	0,00	0,00	0,00	0,00	0,00	0,00
CR02	deltagare i utbildning efter avslutad åtgärd	Mer utvecklade	0,00	0,00	1,00	3,00	0,00	0,00	0,00	0,00	0,00	0,00
CR03	deltagare som erhåller en kvalifikation efter avslutad åtgärd	Mer utvecklade	15,00	17,00	160,00	316,00	0,00	0,00	0,00	0,00	0,00	0,00
CR03	deltagare som erhåller en kvalifikation efter avslutad åtgärd	Mer utvecklade	15,00	17,00	160,00	316,00	0,00	0,00	0,00	0,00	0,00	0,00
CR04	Deltagare i sysselsättning, inklusive egenföretagare, efter avslutad åtgärd	Mer utvecklade	0,00	0,00	0,00	0,00	0,00	0,00	0,00	0,00	0,00	0,00
CR05	Missgynnade deltagare som söker arbete, studerar, erhåller en kvalifikation, deltar i sysselsättning, inklusive egenföretagande, efter avslutad åtgärd	Mer utvecklade	4,00	1,00	1,00	3,00	0,00	0,00	0,00	0,00	0,00	0,00
CR06	deltagare i sysselsättning, inklusive egenföretagande, sex månader efter avslutad åtgärd	Mer utvecklade	0,00	0,00	0,00	0,00	0,00	0,00	0,00	0,00	0,00	0,00
CR07	deltagare med förbättrad arbetsmarknadssituation sex månader efter avslutad åtgärd	Mer utvecklade	0,00	0,00	0,00	0,00	0,00	0,00	0,00	0,00	0,00	0,00
CR07	deltagare med förbättrad arbetsmarknadssituation sex månader efter avslutad åtgärd	Mer utvecklade	0,00	0,00	0,00	0,00	0,00	0,00	0,00	0,00	0,00	0,00
CR08	deltagare över 54 år i sysselsättning, inklusive egenföretagande, sex månader efter avslutad åtgärd	Mer utvecklade	0,00	0,00	0,00	0,00	0,00	0,00	0,00	0,00	0,00	0,00
CR09	missgynnade deltagare i sysselsättning, inklusive egenföretagande, sex månader efter avslutad åtgärd	Mer utvecklade	0,00	0,00	0,00	0,00	0,00	0,00	0,00	0,00	0,00	0,00

Insatsområde	2 - Delaktighet och kompetens
Investeringsprioritering	10iii - Stärka lika tillgång till livslångt lärande för alla åldersgrupper i formella, icke-formella och informella sammanhang, höja arbetskraftens kunskaper, färdigheter och kompetens och främja flexibla utbildningsvägar inklusive genom yrkesvägledning och validering av förvärvad kompetens

**Tabell 2C : Programspecifika resultatindikatorer för ESF och sysselsättningsinitiativet för unga**

Id-nummer	Indikator	Regionkategori	Måttenhet för indikatorn	Aktivitetsindikator som använts som grund för att fastställa mål	Måttenhet för utgångsvärde och mål	Målvärde (2023)			Måluppfyllelse			2019			Kvalitativa		
						Summa	Män	Kvinnor	Summa	Män	Kvinnor	Kumulativt värde				Totalt för året	

Id-nummer	Indikator	Regionkategori	2018						2017						Kvalitativa		
			Kumulativt värde			Totalt för året			Kumulativt värde			Totalt för året					
			Summa	Män	Kvinnor	Summa	Män	Kvinnor	Summa	Män	Kvinnor	Summa	Män	Kvinnor	Summa	Män	Kvinnor

Id-nummer	Indikator	Regionkategori	2016						2015						Kvalitativa		
			Kumulativt värde			Totalt för året			Kumulativt värde			Totalt för året					
			Summa	Män	Kvinnor	Summa	Män	Kvinnor	Summa	Män	Kvinnor	Summa	Män	Kvinnor	Summa	Män	Kvinnor

Id-nummer	Indikator	Regionkategori	2014						Kvalitativa
			Kumulativt värde			Totalt för året			
			Summa	Män	Kvinnor	Summa	Män	Kvinnor	



Insatsområde	2 - Delaktighet och kompetens
Investeringsprioritering	10iii - Stärka lika tillgång till livslångt lärande för alla åldersgrupper i formella, icke-formella och informella sammanhang, höja arbetskraftens kunskaper, färdigheter och kompetens och främja flexibla utbildningsvägar inklusive genom yrkesvägledning och validering av förvärvad kompetens

Tabell 4A : Gemensamma aktivitetsindikatorer för ESF och sysselsättningsinitiativet för unga - 2 / 10iii

Id-nummer	Indikator	Regionkategori	Målvärde (2023)			Kumulativt värde			Måluppfyllelse			2019		
			Summa	Män	Kvinnor	Summa	Män	Kvinnor	Summa	Män	Kvinnor	Summa	Män	Kvinnor
CO01	Arbetslösa, inklusive långtidsarbetslösa	Mer utvecklade				5,00	3,00	2,00				4,00	2,00	2,00
CO02	långtidsarbetslösa	Mer utvecklade				0,00	0,00	0,00				0,00	0,00	0,00
CO03	icke-förvärsarbetande	Mer utvecklade				4,00	3,00	1,00				0,00	0,00	0,00
CO04	icke-förvärsarbetande som inte deltar i allmän eller yrkesinriktad utbildning	Mer utvecklade				4,00	3,00	1,00				0,00	0,00	0,00
CO05	anställda, inklusive egenföretagare	Mer utvecklade				1 004,00	505,00	499,00				200,00	168,00	32,00
CO06	under 25 år	Mer utvecklade				86,00	46,00	40,00				11,00	11,00	0,00
CO07	över 54 år	Mer utvecklade	50,00	25,00	25,00	198,00	111,00	87,00	3,96	4,44	3,48	70,00	60,00	10,00
CO08	över 54 år som är arbetslösa, inbegripet långtidsarbetslösa, eller icke förvärsarbetande som inte deltar i allmän eller yrkesinriktad utbildning	Mer utvecklade				0,00	0,00	0,00				0,00	0,00	0,00
CO09	med primärskoleutbildning (ISCED 1) eller grundskoleutbildning (ISCED 2)	Mer utvecklade	400,00	200,00	200,00	74,00	47,00	27,00	0,19	0,24	0,14	32,00	18,00	14,00
CO10	med gymnasieutbildning (ISCED 3) eller eftergymnasial utbildning (ISCED 4)	Mer utvecklade	340,00	170,00	170,00	533,00	276,00	257,00	1,57	1,62	1,51	114,00	104,00	10,00
CO11	med högskoleutbildning (ISCED 5-8)	Mer utvecklade	110,00	55,00	55,00	395,00	188,00	207,00	3,59	3,42	3,76	58,00	48,00	10,00
CO15	migranter, deltagare med utländsk bakgrund, minoriteter (inklusive marginaliserade grupper som romer)	Mer utvecklade				12,00	6,00	6,00				5,00	2,00	3,00
CO16	personer med funktionsnedsättning	Mer utvecklade				0,00	0,00	0,00				0,00	0,00	0,00
CO17	andra missgynnade grupper	Mer utvecklade				5,00	2,00	3,00				0,00	0,00	0,00
CO18	hemlösa eller utestängda från bostadsmarknaden	Mer utvecklade				0,00	0,00	0,00				0,00	0,00	0,00
CO19	från landsbygdsområden	Mer utvecklade				1 013,00	511,00	502,00				204,00	170,00	34,00
CO20	antalet projekt som helt eller delvis genomförs av arbetsmarknadens parter eller icke-statliga organisationer	Mer utvecklade				1,00						0,00		
CO21	antalet projekt som inriktas på kvinnors varaktiga deltagande och avancemang i arbetslivet	Mer utvecklade				2,00						0,00		
CO22	antalet projekt som riktar sig till offentliga förvaltningar eller offentliga tjänster på nationell, regional eller lokal nivå	Mer utvecklade				1,00						0,00		
CO23	antalet understödda mikroföretag, små och medelstora företag (inbegripet kooperativa företag och företag i den sociala ekonomin)	Mer utvecklade				17,00						0,00		
	Totalt antal deltagare					1 013,00						204,00		

Id-nummer	Indikator	Regionkategori	2018			2017			2016				
			Summa	Män	Kvinnor	Summa	Män	Kvinnor	Summa	Män	Kvinnor		
CO01	Arbetslösa, inklusive långtidsarbetslösa	Mer utvecklade	1,00	1,00	0,00	0,00	0,00	0,00	0,00	0,00	0,00	0,00	0,00
CO02	långtidsarbetslösa	Mer utvecklade	0,00	0,00	0,00	0,00	0,00	0,00	0,00	0,00	0,00	0,00	0,00
CO03	icke-förvärsarbetande	Mer utvecklade	0,00	0,00	0,00	4,00	3,00	1,00	0,00	0,00	0,00	0,00	0,00
CO04	icke-förvärsarbetande som inte deltar i allmän eller yrkesinriktad utbildning	Mer utvecklade	0,00	0,00	0,00	4,00	3,00	1,00	0,00	0,00	0,00	0,00	0,00
CO05	anställda, inklusive egenföretagare	Mer utvecklade	237,00	142,00	95,00	42,00	18,00	24,00	525,00	177,00	348,00		
CO06	under 25 år	Mer utvecklade	9,00	8,00	1,00	0,00	0,00	0,00	66,00	27,00	39,00		
CO07	över 54 år	Mer utvecklade	52,00	25,00	27,00	13,00	8,00	5,00	63,00	18,00	45,00		
CO08	över 54 år som är arbetslösa, inbegripet långtidsarbetslösa, eller icke förvärsarbetande som inte deltar i allmän eller yrkesinriktad utbildning	Mer utvecklade	0,00	0,00	0,00	0,00	0,00	0,00	0,00	0,00	0,00		
CO09	med primärskoleutbildning (ISCED 1) eller grundskoleutbildning (ISCED 2)	Mer utvecklade	7,00	5,00	2,00	0,00	0,00	0,00	35,00	24,00	11,00		
CO10	med gymnasieutbildning (ISCED 3) eller eftergymnasial utbildning (ISCED 4)	Mer utvecklade	81,00	57,00	24,00	22,00	14,00	8,00	316,00	101,00	215,00		
CO11	med högskoleutbildning (ISCED 5-8)	Mer utvecklade	150,00	81,00	69,00	13,00	7,00	6,00	174,00	52,00	122,00		
CO15	migranter, deltagare med utländsk bakgrund, minoriteter (inklusive marginaliserade grupper som romer)	Mer utvecklade	7,00	4,00	3,00	0,00	0,00	0,00	0,00	0,00	0,00		
CO16	personer med funktionsnedsättning	Mer utvecklade	0,00	0,00	0,00	0,00	0,00	0,00	0,00	0,00	0,00		
CO17	andra missgynnade grupper	Mer utvecklade	0,00	0,00	0,00	0,00	0,00	0,00	5,00	2,00	3,00		
CO18	hemlösa eller utestängda från bostadsmarknaden	Mer utvecklade	0,00	0,00	0,00	0,00	0,00	0,00	0,00	0,00	0,00		
CO19	från landsbygdsområden	Mer utvecklade	238,00	143,00	95,00	46,00	21,00	25,00	525,00	177,00	348,00		
CO20	antalet projekt som helt eller delvis genomförs av arbetsmarknadens parter eller icke-statliga organisationer	Mer utvecklade	0,00			0,00			1,00				
CO21	antalet projekt som inriktas på kvinnors varaktiga deltagande och avancemang i arbetslivet	Mer utvecklade	1,00			0,00			1,00				
CO22	antalet projekt som riktar sig till offentliga förvaltningar eller offentliga tjänster på nationell, regional eller lokal nivå	Mer utvecklade	1,00			0,00			0,00				
CO23	antalet understödda mikroföretag, små och medelstora företag (inbegripet kooperativa företag och företag i den sociala ekonomin)	Mer utvecklade	0,00			0,00			17,00				
	Totalt antal deltagare		238,00			46,00			525,00				

Id-nummer	Indikator	Regionkategori	2015			2014		
			Summa	Män	Kvinnor	Summa	Män	Kvinnor
CO01	Arbetslösa, inklusive långtidsarbetslösa	Mer utvecklade	0,00	0,00	0,00	0,00	0,00	0,00
CO02	långtidsarbetslösa	Mer utvecklade	0,00	0,00	0,00	0,00	0,00	0,00
CO03	icke-förvärsarbetande	Mer utvecklade	0,00	0,00	0,00	0,00	0,00	0,00
CO04	icke-förvärsarbetande som inte deltar i allmän eller yrkesinriktad utbildning	Mer utvecklade	0,00	0,00	0,00	0,00	0,00	0,00
CO05	anställda, inklusive egenföretagare	Mer utvecklade	0,00	0,00	0,00	0,00	0,00	0,00
CO06	under 25 år	Mer utvecklade	0,00	0,00	0,00	0,00	0,00	0,00
CO07	över 54 år	Mer utvecklade	0,00	0,00	0,00	0,00	0,00	0,00
CO08	över 54 år som är arbetslösa, inbegripet långtidsarbetslösa, eller icke förvärsarbetande som inte deltar i allmän eller yrkesinriktad utbildning	Mer utvecklade	0,00	0,00	0,00	0,00	0,00	0,00
CO09	med primärskoleutbildning (ISCED 1) eller grundskoleutbildning (ISCED 2)	Mer utvecklade	0,00	0,00	0,00	0,00	0,00	0,00

CO10	med gymnasieutbildning (ISCED 3) eller eftergymnasial utbildning (ISCED 4)	Mer utvecklade	0,00	0,00	0,00	0,00	0,00	0,00
CO11	med högskoleutbildning (ISCED 5-8)	Mer utvecklade	0,00	0,00	0,00	0,00	0,00	0,00
CO15	migranter, deltagare med utländsk bakgrund, minoriteter (inklusive marginaliserade grupper som romer)	Mer utvecklade	0,00	0,00	0,00	0,00	0,00	0,00
CO16	personer med funktionsnedsättning	Mer utvecklade	0,00	0,00	0,00	0,00	0,00	0,00
CO17	andra missgynnade grupper	Mer utvecklade	0,00	0,00	0,00	0,00	0,00	0,00
CO18	hemlösa eller utestängda från bostadsmarknaden	Mer utvecklade	0,00	0,00	0,00	0,00	0,00	0,00
CO19	från landsbygdsområden	Mer utvecklade	0,00	0,00	0,00	0,00	0,00	0,00
CO20	antalet projekt som helt eller delvis genomförs av arbetsmarknadens parter eller icke-statliga organisationer	Mer utvecklade	0,00				0,00	
CO21	antalet projekt som inriktas på kvinnors varaktiga deltagande och avancemang i arbetslivet	Mer utvecklade	0,00				0,00	
CO22	antalet projekt som riktar sig till offentliga förvaltningar eller offentliga tjänster på nationell, regional eller lokal nivå	Mer utvecklade	0,00				0,00	
CO23	antalet understödda mikroföretag, små och medelstora företag (inbegripet kooperativa företag och företag i den sociala ekonomin)	Mer utvecklade	0,00				0,00	
	Totalt antal deltagare		0,00				0,00	

Insatsområde	2 - Delaktighet och kompetens
Investeringsprioritering	10iii - Stärka lika tillgång till livslångt lärande för alla åldersgrupper i formella, icke-formella och informella sammanhang, höja arbetskraftens kunskaper, färdigheter och kompetens och främja flexibla utbildningsvägar inklusive genom yrkesvägledning och validering av förvärvad kompetens

Tabell 4B: Programspecifika aktivitetsindikatorer för ESF och sysselsättningsinitiativet för unga - 2

Id-nummer	Indikator	Regionkategori	Mätenhet	Målvärde (2023)			Kumulativt värde			Måluppfyllelse			2019		
				Summa	Män	Kvinnor	Summa	Män	Kvinnor	Summa	Män	Kvinnor	Summa	Män	Kvinnor
05	Antal projekt avsedda för kvinnors varaktiga deltagande och framsteg i arbetslivet	Mer utvecklade	Antal	1,00			2,00	0,00	0,00	2,00			0,00	0,00	0,00
08	Totala antalet deltagare	Mer utvecklade	Antal	850,00	425,00	425,00	1 013,00	511,00	502,00	1,19	1,20	1,18	204,00	170,00	34,00

Id-nummer	Indikator	Regionkategori	2018			2017			2016			2015			2014		
			Summa	Män	Kvinnor	Summa	Män	Kvinnor	Summa	Män	Kvinnor	Summa	Män	Kvinnor	Summa	Män	Kvinnor
05	Antal projekt avsedda för kvinnors varaktiga deltagande och framsteg i arbetslivet	Mer utvecklade	1,00	0,00	0,00	0,00	0,00	0,00	1,00	0,00	0,00	0,00	0,00	0,00	0,00	0,00	0,00
08	Totala antalet deltagare	Mer utvecklade	238,00	143,00	95,00	46,00	21,00	25,00	525,00	177,00	348,00	0,00	0,00	0,00	0,00	0,00	0,00

Insatsområde	2 - Delaktighet och kompetens
Investeringsprioritering	10iv - Förbättra utbildningens relevans för arbetsmarknaden, underlätta övergången från utbildning till arbete, förstärka yrkesutbildningssystemen och deras kvalitet, inbegripet genom mekanismer för att förutse kompetensbehoven, anpassning av kursplaner och inrättande och utveckling av arbetsbaserade system för lärande, inbegripet system med både teori och praktik och lärlingssystem

**Tabell 2A : Gemensamma resultatindikatorer för ESF (per insatsområde, investeringsprioritering och regionkategori). Uppgifter om alla gemensamma ESF-resultatindikatorer (med och utan mål) ska rapporteras uppdelade efter kön. För ett insatsområde för tekniskt stöd rapporteras bara de gemensamma indikatorer som ett mål satts upp för. - 2 / 10iv**

Id-nummer	Indikator	Regionkategori	Gemensam aktivitetsindikator som använts som grund för fastställande av mål	Mättenhet för utgångsvärde och mål	Målvärde (2023)			Kumulativt värde			Måluppfyllelse			2019	
					Summa	Män	Kvinnor	Summa	Män	Kvinnor	Summa	Män	Kvinnor	Män	Kvinnor
CR01	icke-förvärvsarbetande som söker arbete efter avslutad åtgärd	Mer utvecklade						0,00	0,00	0,00				0,00	0,00
CR02	deltagare i utbildning efter avslutad åtgärd	Mer utvecklade						0,00	0,00	0,00				0,00	0,00
CR03	deltagare som erhåller en kvalifikation efter avslutad åtgärd	Mer utvecklade						0,00	0,00	0,00				0,00	0,00
CR04	Deltagare i sysselsättning, inklusive egenföretagare, efter avslutad åtgärd	Mer utvecklade						0,00	0,00	0,00				0,00	0,00
CR05	Missgynnade deltagare som söker arbete, studerar, erhåller en kvalifikation, deltar i sysselsättning, inklusive egenföretagande, efter avslutad åtgärd	Mer utvecklade						0,00	0,00	0,00				0,00	0,00
CR06	deltagare i sysselsättning, inklusive egenföretagande, sex månader efter avslutad åtgärd	Mer utvecklade						0,00	0,00	0,00				0,00	0,00
CR07	deltagare med förbättrad arbetsmarknadssituation sex månader efter avslutad åtgärd	Mer utvecklade						0,00	0,00	0,00				0,00	0,00
CR08	deltagare över 54 år i sysselsättning, inklusive egenföretagande, sex månader efter avslutad åtgärd	Mer utvecklade						0,00	0,00	0,00				0,00	0,00
CR09	missgynnade deltagare i sysselsättning, inklusive egenföretagande, sex månader efter avslutad åtgärd	Mer utvecklade						0,00	0,00	0,00				0,00	0,00

Id-nummer	Indikator	Regionkategori	2018		2017		2016		2015		2014	
			Män	Kvinnor	Män	Kvinnor	Män	Kvinnor	Män	Kvinnor	Män	Kvinnor
CR01	icke-förvärvsarbetande som söker arbete efter avslutad åtgärd	Mer utvecklade	0,00	0,00	0,00	0,00	0,00	0,00	0,00	0,00	0,00	0,00
CR02	deltagare i utbildning efter avslutad åtgärd	Mer utvecklade	0,00	0,00	0,00	0,00	0,00	0,00	0,00	0,00	0,00	0,00
CR03	deltagare som erhåller en kvalifikation efter avslutad åtgärd	Mer utvecklade	0,00	0,00	0,00	0,00	0,00	0,00	0,00	0,00	0,00	0,00
CR04	Deltagare i sysselsättning, inklusive egenföretagare, efter avslutad åtgärd	Mer utvecklade	0,00	0,00	0,00	0,00	0,00	0,00	0,00	0,00	0,00	0,00
CR05	Missgynnade deltagare som söker arbete, studerar, erhåller en kvalifikation, deltar i sysselsättning, inklusive egenföretagande, efter avslutad åtgärd	Mer utvecklade	0,00	0,00	0,00	0,00	0,00	0,00	0,00	0,00	0,00	0,00
CR06	deltagare i sysselsättning, inklusive egenföretagande, sex månader efter avslutad åtgärd	Mer utvecklade	0,00	0,00	0,00	0,00	0,00	0,00	0,00	0,00	0,00	0,00
CR07	deltagare med förbättrad arbetsmarknadssituation sex månader efter avslutad åtgärd	Mer utvecklade	0,00	0,00	0,00	0,00	0,00	0,00	0,00	0,00	0,00	0,00
CR08	deltagare över 54 år i sysselsättning, inklusive egenföretagande, sex månader efter avslutad åtgärd	Mer utvecklade	0,00	0,00	0,00	0,00	0,00	0,00	0,00	0,00	0,00	0,00
CR09	missgynnade deltagare i sysselsättning, inklusive egenföretagande, sex månader efter avslutad åtgärd	Mer utvecklade	0,00	0,00	0,00	0,00	0,00	0,00	0,00	0,00	0,00	0,00

Insatsområde	2 - Delaktighet och kompetens
Investeringsprioritering	10iv - Förbättra utbildningens relevans för arbetsmarknaden, underlätta övergången från utbildning till arbete, förstärka yrkesutbildningssystemen och deras kvalitet, inbegripet genom mekanismer för att förutse kompetensbehoven, anpassning av kursplaner och inrättande och utveckling av arbetsbaserade system för lärande, inbegripet system med både teori och praktik och lärlingssystem

**Tabell 2C : Programspecifika resultatindikatorer för ESF och sysselsättningsinitiativet för unga**

Id-nummer	Indikator	Regionkategori	Mättenhet för indikatorn	för	Aktivitetsindikator som använts som grund för att fastställa mål	Mättenhet för utgångsvärde och mål	Målvärde (2023)			Måluppfyllelse			2019						
							Summa	Män	Kvinnor	Summa	Män	Kvinnor	Kumulativt värde			Totalt för året			Kvalitativa
01	Antal utbildningsanordnare som tar i bruk en ny metod eller ett nytt system	Mer utvecklade	Antal (Antal)			Antal	2,00			1,00			2,00	0,00	0,00	0,00	0,00	0,00	
03	System som används ännu 6 månader efter projektavslut	Mer utvecklade	Antal (Antal)			Antal	2,00			0,50			1,00	0,00	0,00	0,00	0,00	0,00	

Id-nummer	Indikator	Regionkategori	2018						2017							
			Kumulativt värde			Totalt för året			Kvalitativa	Kumulativt värde			Totalt för året			Kvalitativa
			Summa	Män	Kvinnor	Summa	Män	Kvinnor		Summa	Män	Kvinnor	Summa	Män	Kvinnor	
01	Antal utbildningsanordnare som tar i bruk en ny metod eller ett nytt system	Mer utvecklade	2,00	0,00	0,00	0,00	0,00	0,00		2,00	0,00	0,00	2,00	0,00	0,00	
03	System som används ännu 6 månader efter projektavslut	Mer utvecklade	1,00	0,00	0,00	0,00	0,00	0,00		1,00	0,00	0,00	1,00	0,00	0,00	

Id-nummer	Indikator	Regionkategori	2016						2015							
			Kumulativt värde			Totalt för året			Kvalitativa	Kumulativt värde			Totalt för året			Kvalitativa
			Summa	Män	Kvinnor	Summa	Män	Kvinnor		Summa	Män	Kvinnor	Summa	Män	Kvinnor	
01	Antal utbildningsanordnare som tar i bruk en ny metod eller ett nytt system	Mer utvecklade	0,00	0,00	0,00	0,00	0,00	0,00		0,00	0,00	0,00	0,00	0,00	0,00	
03	System som används ännu 6 månader efter projektavslut	Mer utvecklade	0,00	0,00	0,00	0,00	0,00	0,00		0,00	0,00	0,00	0,00	0,00	0,00	

Id-nummer	Indikator	Regionkategori	2014						
			Kumulativt värde			Totalt för året			Kvalitativa
			Summa	Män	Kvinnor	Summa	Män	Kvinnor	
01	Antal utbildningsanordnare som tar i bruk en ny metod eller ett nytt system	Mer utvecklade	0,00	0,00	0,00	0,00	0,00	0,00	
03	System som används ännu 6 månader efter projektavslut	Mer utvecklade	0,00	0,00	0,00	0,00	0,00	0,00	

Insatsområde	2 - Delaktighet och kompetens
Investeringsprioritering	10iv - Förbättra utbildningens relevans för arbetsmarknaden, underlätta övergången från utbildning till arbete, förstärka yrkesutbildningssystemen och deras kvalitet, inbegripet genom mekanismer för att förutse kompetensbehoven, anpassning av kursplaner och inrättande och utveckling av arbetsbaserade system för lärande, inbegripet system med både teori och praktik och lärlingssystem

Tabell 4A : Gemensamma aktivitetsindikatorer för ESF och sysselsättningsinitiativet för unga - 2 / 10iv

Id-nummer	Indikator	Regionkategori	Målvärde (2023)			Kumulativt värde			Måluppfyllelse			2019		
			Summa	Män	Kvinnor	Summa	Män	Kvinnor	Summa	Män	Kvinnor	Summa	Män	Kvinnor
CO01	Arbetslösa, inklusive långtidsarbetslösa	Mer utvecklade				0,00	0,00	0,00				0,00	0,00	0,00
CO02	långtidsarbetslösa	Mer utvecklade				0,00	0,00	0,00				0,00	0,00	0,00
CO03	icke-förvärsarbetande	Mer utvecklade				0,00	0,00	0,00				0,00	0,00	0,00
CO04	icke-förvärsarbetande som inte deltar i allmän eller yrkesinriktad utbildning	Mer utvecklade				0,00	0,00	0,00				0,00	0,00	0,00
CO05	anställda, inklusive egenföretagare	Mer utvecklade				0,00	0,00	0,00				0,00	0,00	0,00
CO06	under 25 år	Mer utvecklade				0,00	0,00	0,00				0,00	0,00	0,00
CO07	över 54 år	Mer utvecklade				0,00	0,00	0,00				0,00	0,00	0,00
CO08	över 54 år som är arbetslösa, inbegripet långtidsarbetslösa, eller icke förvärsarbetande som inte deltar i allmän eller yrkesinriktad utbildning	Mer utvecklade				0,00	0,00	0,00				0,00	0,00	0,00
CO09	med primärskoleutbildning (ISCED 1) eller grundskoleutbildning (ISCED 2)	Mer utvecklade				0,00	0,00	0,00				0,00	0,00	0,00
CO10	med gymnasieutbildning (ISCED 3) eller eftergymnasial utbildning (ISCED 4)	Mer utvecklade				0,00	0,00	0,00				0,00	0,00	0,00
CO11	med högskoleutbildning (ISCED 5-8)	Mer utvecklade				0,00	0,00	0,00				0,00	0,00	0,00
CO15	migranter, deltagare med utländsk bakgrund, minoriteter (inklusive marginaliserade grupper som romer)	Mer utvecklade				0,00	0,00	0,00				0,00	0,00	0,00
CO16	personer med funktionsnedsättning	Mer utvecklade				0,00	0,00	0,00				0,00	0,00	0,00
CO17	andra missgynnade grupper	Mer utvecklade				0,00	0,00	0,00				0,00	0,00	0,00
CO18	hemlösa eller utestängda från bostadsmarknaden	Mer utvecklade				0,00	0,00	0,00				0,00	0,00	0,00
CO19	från landsbygdsområden	Mer utvecklade				0,00	0,00	0,00				0,00	0,00	0,00
CO20	antalet projekt som helt eller delvis genomförs av arbetsmarknadens parter eller icke-statliga organisationer	Mer utvecklade				0,00						0,00		
CO21	antalet projekt som inriktas på kvinnors varaktiga deltagande och avancemang i arbetslivet	Mer utvecklade				0,00						0,00		
CO22	antalet projekt som riktar sig till offentliga förvaltningar eller offentliga tjänster på nationell, regional eller lokal nivå	Mer utvecklade				2,00						0,00		
CO23	antalet understödda mikroföretag, små och medelstora företag (inbegripet kooperativa företag och företag i den sociala ekonomin)	Mer utvecklade				0,00						0,00		
	Totalt antal deltagare					0,00						0,00		

Id-nummer	Indikator	Regionkategori	2018			2017			2016					
			Summa	Män	Kvinnor	Summa	Män	Kvinnor	Summa	Män	Kvinnor			
CO01	Arbetslösa, inklusive långtidsarbetslösa	Mer utvecklade	0,00	0,00	0,00	0,00	0,00	0,00	0,00	0,00	0,00	0,00	0,00	0,00
CO02	långtidsarbetslösa	Mer utvecklade	0,00	0,00	0,00	0,00	0,00	0,00	0,00	0,00	0,00	0,00	0,00	0,00
CO03	icke-förvärsarbetande	Mer utvecklade	0,00	0,00	0,00	0,00	0,00	0,00	0,00	0,00	0,00	0,00	0,00	0,00
CO04	icke-förvärsarbetande som inte deltar i allmän eller yrkesinriktad utbildning	Mer utvecklade	0,00	0,00	0,00	0,00	0,00	0,00	0,00	0,00	0,00	0,00	0,00	0,00
CO05	anställda, inklusive egenföretagare	Mer utvecklade	0,00	0,00	0,00	0,00	0,00	0,00	0,00	0,00	0,00	0,00	0,00	0,00
CO06	under 25 år	Mer utvecklade	0,00	0,00	0,00	0,00	0,00	0,00	0,00	0,00	0,00	0,00	0,00	0,00
CO07	över 54 år	Mer utvecklade	0,00	0,00	0,00	0,00	0,00	0,00	0,00	0,00	0,00	0,00	0,00	0,00
CO08	över 54 år som är arbetslösa, inbegripet långtidsarbetslösa, eller icke förvärsarbetande som inte deltar i allmän eller yrkesinriktad utbildning	Mer utvecklade	0,00	0,00	0,00	0,00	0,00	0,00	0,00	0,00	0,00	0,00	0,00	0,00
CO09	med primärskoleutbildning (ISCED 1) eller grundskoleutbildning (ISCED 2)	Mer utvecklade	0,00	0,00	0,00	0,00	0,00	0,00	0,00	0,00	0,00	0,00	0,00	0,00
CO10	med gymnasieutbildning (ISCED 3) eller eftergymnasial utbildning (ISCED 4)	Mer utvecklade	0,00	0,00	0,00	0,00	0,00	0,00	0,00	0,00	0,00	0,00	0,00	0,00
CO11	med högskoleutbildning (ISCED 5-8)	Mer utvecklade	0,00	0,00	0,00	0,00	0,00	0,00	0,00	0,00	0,00	0,00	0,00	0,00
CO15	migranter, deltagare med utländsk bakgrund, minoriteter (inklusive marginaliserade grupper som romer)	Mer utvecklade	0,00	0,00	0,00	0,00	0,00	0,00	0,00	0,00	0,00	0,00	0,00	0,00
CO16	personer med funktionsnedsättning	Mer utvecklade	0,00	0,00	0,00	0,00	0,00	0,00	0,00	0,00	0,00	0,00	0,00	0,00
CO17	andra missgynnade grupper	Mer utvecklade	0,00	0,00	0,00	0,00	0,00	0,00	0,00	0,00	0,00	0,00	0,00	0,00
CO18	hemlösa eller utestängda från bostadsmarknaden	Mer utvecklade	0,00	0,00	0,00	0,00	0,00	0,00	0,00	0,00	0,00	0,00	0,00	0,00
CO19	från landsbygdsområden	Mer utvecklade	0,00	0,00	0,00	0,00	0,00	0,00	0,00	0,00	0,00	0,00	0,00	0,00
CO20	antalet projekt som helt eller delvis genomförs av arbetsmarknadens parter eller icke-statliga organisationer	Mer utvecklade	0,00						0,00			0,00		
CO21	antalet projekt som inriktas på kvinnors varaktiga deltagande och avancemang i arbetslivet	Mer utvecklade	0,00						0,00			0,00		
CO22	antalet projekt som riktar sig till offentliga förvaltningar eller offentliga tjänster på nationell, regional eller lokal nivå	Mer utvecklade	0,00						1,00			1,00		
CO23	antalet understödda mikroföretag, små och medelstora företag (inbegripet kooperativa företag och företag i den sociala ekonomin)	Mer utvecklade	0,00						0,00			0,00		
	Totalt antal deltagare		0,00						0,00			0,00		

Id-nummer	Indikator	Regionkategori	2015			2014		
			Summa	Män	Kvinnor	Summa	Män	Kvinnor
CO01	Arbetslösa, inklusive långtidsarbetslösa	Mer utvecklade	0,00	0,00	0,00	0,00	0,00	0,00
CO02	långtidsarbetslösa	Mer utvecklade	0,00	0,00	0,00	0,00	0,00	0,00
CO03	icke-förvärsarbetande	Mer utvecklade	0,00	0,00	0,00	0,00	0,00	0,00
CO04	icke-förvärsarbetande som inte deltar i allmän eller yrkesinriktad utbildning	Mer utvecklade	0,00	0,00	0,00	0,00	0,00	0,00
CO05	anställda, inklusive egenföretagare	Mer utvecklade	0,00	0,00	0,00	0,00	0,00	0,00
CO06	under 25 år	Mer utvecklade	0,00	0,00	0,00	0,00	0,00	0,00
CO07	över 54 år	Mer utvecklade	0,00	0,00	0,00	0,00	0,00	0,00

CO08	över 54 år som är arbetslösa, inbegripet långtidsarbetslösa, eller icke förvärvsarbetande som inte deltar i allmän eller yrkesinriktad utbildning	Mer utvecklade	0,00	0,00	0,00	0,00	0,00	0,00
CO09	med primärskoleutbildning (ISCED 1) eller grundskoleutbildning (ISCED 2)	Mer utvecklade	0,00	0,00	0,00	0,00	0,00	0,00
CO10	med gymnasieutbildning (ISCED 3) eller eftergymnasial utbildning (ISCED 4)	Mer utvecklade	0,00	0,00	0,00	0,00	0,00	0,00
CO11	med högskoleutbildning (ISCED 5-8)	Mer utvecklade	0,00	0,00	0,00	0,00	0,00	0,00
CO15	migranter, deltagare med utländsk bakgrund, minoriteter (inklusive marginaliserade grupper som romer)	Mer utvecklade	0,00	0,00	0,00	0,00	0,00	0,00
CO16	personer med funktionsnedsättning	Mer utvecklade	0,00	0,00	0,00	0,00	0,00	0,00
CO17	andra missgynnade grupper	Mer utvecklade	0,00	0,00	0,00	0,00	0,00	0,00
CO18	hemlösa eller utestängda från bostadsmarknaden	Mer utvecklade	0,00	0,00	0,00	0,00	0,00	0,00
CO19	från landsbygdsområden	Mer utvecklade	0,00	0,00	0,00	0,00	0,00	0,00
CO20	antalet projekt som helt eller delvis genomförs av arbetsmarknadens parter eller icke-statliga organisationer	Mer utvecklade	0,00				0,00	
CO21	antalet projekt som inriktas på kvinnors varaktiga deltagande och avancemang i arbetslivet	Mer utvecklade	0,00				0,00	
CO22	antalet projekt som riktar sig till offentliga förvaltningar eller offentliga tjänster på nationell, regional eller lokal nivå	Mer utvecklade	0,00				0,00	
CO23	antalet understödda mikroföretag, små och medelstora företag (inbegripet kooperativa företag och företag i den sociala ekonomin)	Mer utvecklade	0,00				0,00	
	Totalt antal deltagare		0,00				0,00	

Insatsområde	2 - Delaktighet och kompetens
Investeringsprioritering	10iv - Förbättra utbildningens relevans för arbetsmarknaden, underlätta övergången från utbildning till arbete, förstärka yrkesutbildningssystemen och deras kvalitet, inbegripet genom mekanismer för att förutse kompetensbehoven, anpassning av kursplaner och inrättande och utveckling av arbetsbaserade system för lärande, inbegripet system med både teori och praktik och lärlingssystem

Tabell 4B: Programspecifika aktivitetsindikatorer för ESF och sysselsättningsinitiativet för unga - 2

Id-nummer	Indikator	Regionkategori	Mätenhet	Målvärde (2023)			Kumulativt värde			Måluppfyllelse			2019		
				Summa	Män	Kvinnor	Summa	Män	Kvinnor	Summa	Män	Kvinnor	Summa	Män	Kvinnor
01	Antal enheter som deltar	Mer utvecklade	Antal	2,00			2,00	0,00	0,00	1,00			0,00	0,00	0,00

Id-nummer	Indikator	Regionkategori	2018			2017			2016			2015			2014		
			Summa	Män	Kvinnor	Summa	Män	Kvinnor	Summa	Män	Kvinnor	Summa	Män	Kvinnor	Summa	Män	Kvinnor
01	Antal enheter som deltar	Mer utvecklade	0,00	0,00	0,00	1,00	0,00	0,00	1,00	0,00	0,00	0,00	0,00	0,00	0,00	0,00	



## Prioriterade områden för tekniskt stöd

Insatsområde	3 - Tekniskt stöd
--------------	-------------------

**Tabell 4A : Gemensamma aktivitetsindikatorer för ESF och sysselsättningsinitiativet för unga - 3**

Id-nummer	Indikator	Regionkategori	Målvärde (2023)			Kumulativt värde			Måluppfyllelse			2019		
			Summa	Män	Kvinnor	Summa	Män	Kvinnor	Summa	Män	Kvinnor	Summa	Män	Kvinnor

Id-nummer	Indikator	Regionkategori	2018			2017			2016		
			Summa	Män	Kvinnor	Summa	Män	Kvinnor	Summa	Män	Kvinnor

Id-nummer	Indikator	Regionkategori	2015			2014		
			Summa	Män	Kvinnor	Summa	Män	Kvinnor

Tabell 4B: Programspecifika aktivitetsindikatorer för ESF och sysselsättningsinitiativet för unga - 3

Id-nummer	Indikator	Regionkategori	Mätenhet	Målvärde (2023)			Kumulativt värde			Måluppfyllelse			2019		
				Summa	Män	Kvinnor	Summa	Män	Kvinnor	Summa	Män	Kvinnor	Summa	Män	Kvinnor
10	Deltagare i utbildning		Antal				0,00	0,00	0,00				0,00	0,00	0,00
9	Personer med lön som finansieras med tekniskt stöd		Antal				2,00	1,00	1,00				0,00	0,00	0,00

Id-nummer	Indikator	Regionkategori	2018			2017			2016			2015			2014		
			Summa	Män	Kvinnor	Summa	Män	Kvinnor	Summa	Män	Kvinnor	Summa	Män	Kvinnor	Summa	Män	Kvinnor
10	Deltagare i utbildning		0,00	0,00	0,00	0,00	0,00	0,00	0,00	0,00	0,00	0,00	0,00	0,00	0,00	0,00	
9	Personer med lön som finansieras med tekniskt stöd		0,00	0,00	0,00	0,00	0,00	0,00	2,00	1,00	1,00	0,00	0,00	0,00	0,00	0,00	

**Tabell 3B: Antal företag som får stöd från det operativa programmet exklusive multipla bidrag till samma företag**

Indikator	Antal företag som får stöd från det operativa programmet exklusive multipelt stöd
CO01 - Produktiv investering: Antal företag som får stöd	375
CO03 - Produktiv investering: Antal företag som får annat ekonomiskt stöd än bidrag	10
CO04 - Produktiv investering: Antal företag som får annat stöd än ekonomiskt	371
CO05 - Produktiv investering: Antal nya företag som får stöd	231

**Tabell 5: Uppgifter om delmål och mål som fastställs i resultatramen**

Insatsområde	Indikator	Id	Indikator	Mätenhet	Fond	Regionkategori	2019 Kumulativt värde totalt	2019 Kumulativt värde män	2019 Kumulativt värde kvinnor	2019 Årligen totalt	2019 Årligen totalt män	2019 Årligen totalt kvinnor
1	O	CO03	Produktiv investering: Antal företag som får annat ekonomiskt stöd än bidrag	Enterprises	Eruf	Mer utvecklade	10,00					
1	F	11	Totala stödberättigade utgifter som införts i redovisningssystemet av attesterande myndighet	Euro	Eruf	Mer utvecklade	1 237 936,20					
2	F	12	Totala stödberättigade utgifter som införts i redovisningssystemet av attesterande myndighet	Euro	ESF	Mer utvecklade	2 555 376,18					
2	O	08	Totala antalet deltagare	Antal	ESF	Mer utvecklade	1 331,00	663,00	668,00	360,00	247,00	113,00

Insatsområde	Indikator	Id	Indikator	Mätenhet	Fond	Regionkategori	2018 Kumulativt värde totalt	2017 Kumulativt värde totalt	2016 Kumulativt värde totalt	Anmärkningar
1	O	CO03	Produktiv investering: Antal företag som får annat ekonomiskt stöd än bidrag	Enterprises	Eruf	Mer utvecklade	7,00	5,00	2,00	
1	F	11	Totala stödberättigade utgifter som införts i redovisningssystemet av attesterande myndighet	Euro	Eruf	Mer utvecklade	878 400,09	956 060,19	481 858,68	
2	F	12	Totala stödberättigade utgifter som införts i redovisningssystemet av attesterande myndighet	Euro	ESF	Mer utvecklade	1 833 664,13	956 303,08	432 437,91	
2	O	08	Totala antalet deltagare	Antal	ESF	Mer utvecklade	971,00	646,00	546,00	

Insatsområde	Indikator	Id	Indikator	Mätenhet	Fond	Regionkategori	2015 Kumulativt värde totalt	2014 Kumulativt värde totalt
1	O	CO03	Produktiv investering: Antal företag som får annat ekonomiskt stöd än bidrag	Enterprises	Eruf	Mer utvecklade	0,00	0,00
1	F	11	Totala stödberättigade utgifter som införts i redovisningssystemet av attesterande myndighet	Euro	Eruf	Mer utvecklade	0,00	0,00
2	F	12	Totala stödberättigade utgifter som införts i redovisningssystemet av attesterande myndighet	Euro	ESF	Mer utvecklade	0,00	0,00
2	O	08	Totala antalet deltagare	Antal	ESF	Mer utvecklade	0,00	0,00

Insatsområde	Indikator	Id	Indikator	Mätenhet	Fond	Regionkategori	Delmål för 2018 män	Delmål för 2018 män	Delmål för 2018 kvinnor	Slutmål (2023) totalt	Slutmål (2023) män	Slutmål (2023) kvinnor
1	O	CO03	Produktiv investering: Antal företag som får annat ekonomiskt stöd än bidrag	Enterprises	Eruf	Mer utvecklade	6,00			20,00		
1	F	11	Totala stödberättigade utgifter som införts i redovisningssystemet av attesterande myndighet	Euro	Eruf	Mer utvecklade	820 000,00			4 645 076,00		
2	F	12	Totala stödberättigade utgifter som införts i redovisningssystemet av attesterande myndighet	Euro	ESF	Mer utvecklade	935 540,00			5 004 284,00		
2	O	08	Totala antalet deltagare	Antal	ESF	Mer utvecklade	480	240	240	1 250,00	625,00	625,00

### 3.4. Ekonomiska uppgifter (artikel 50.2 i förordning (EU) nr 1303/2013)

**Tabell 6: Finansiella uppgifter på insatsområdes- och programnivå**

(i enlighet med tabell 1 i bilaga II till kommissionens genomförandeförordning (EU) nr 1011/2014 [Modell för överföring av ekonomiska uppgifter])

Insatsområde	Fond	Regionkategori	Beräkningsgrund	Summa fond	Medfinansieringsgrad	Total stödberättigande kostnad för insatser som valts ut för stöd	Andel av det totala anslaget som de valda insatserna omfattar	Offentlig stödberättigande kostnad för insatser som valts ut för stöd	Totala stödberättigande utgifter som deklarerats av stödmottagare till den förvaltande myndigheten	Andel av det totala anslaget som omfattas av stödberättigande utgifter som deklarerats av stödmottagare	Antal utvalda insatser
1	Eruf	Mer utvecklade	Offentliga	4 645 076,00	50,00%	4 644 349,06	99,98%	4 644 349,06	2 417 278,66	52,04%	16
2	ESF	Mer utvecklade	Offentliga	5 004 284,00	50,00%	4 927 670,40	98,47%	4 927 670,40	2 555 376,18	51,06%	16
3	ESF	Mer utvecklade	Offentliga	399 640,00	50,00%	399 640,00	100,00%	399 640,00	283 874,86	71,03%	1
<b>Summa</b>	<b>Eruf</b>	<b>Mer utvecklade</b>		<b>4 645 076,00</b>	<b>50,00%</b>	<b>4 644 349,06</b>	<b>99,98%</b>	<b>4 644 349,06</b>	<b>2 417 278,66</b>	<b>52,04%</b>	<b>16</b>
<b>Summa</b>	<b>ESF</b>	<b>Mer utvecklade</b>		<b>5 403 924,00</b>	<b>50,00%</b>	<b>5 327 310,40</b>	<b>98,58%</b>	<b>5 327 310,40</b>	<b>2 839 251,04</b>	<b>52,54%</b>	<b>17</b>
<b>Slutsumma</b>				<b>10 049 000,00</b>	<b>50,00%</b>	<b>9 971 659,46</b>	<b>99,23%</b>	<b>9 971 659,46</b>	<b>5 256 529,70</b>	<b>52,31%</b>	<b>33</b>

**Tabell 8: Utnyttjande av korsfinansiering**

<b>1</b>	<b>2</b>	<b>3</b>	<b>4</b>	<b>5</b>	<b>6</b>
<b>Utnyttjande av korsfinansiering</b>	<b>Insatsområde</b>	<b>Stödbelopp från EU som är avsett för korsfinansiering, på grundval av de insatser som valts ut (euro).</b>	<b>Som andel av EU-stödet till det prioriterade området (%) (3/EU-stöd till det prioriterade området*100)</b>	<b>Belopp för EU-stöd som utnyttjats inom ramen för korsfinansiering på grundval av stödberättigande utgifter som stödmottagaren redovisat för den förvaltande myndigheten (euro)</b>	<b>Som andel av EU-stödet till det prioriterade området (%) (5/EU-stöd till det prioriterade området*100)</b>
Kostnader som är stödberättigande inom ramen för ESF men för vilka stöd erhålls från Eruf.	1	0,00		0,00	
Kostnader som är stödberättigande inom ramen för Eruf men för vilka stöd erhålls från ESF.	2	0,00		0,00	
Kostnader som är stödberättigande inom ramen för Eruf men för vilka stöd erhålls från ESF.	3	0,00		0,00	

**Tabell 9: Kostnader för insatser som genomförts utanför programområdet (Eruf och Sammanhållningsfonden inom målet Investering för tillväxt och sysselsättning).**

<b>1</b>	<b>2</b>	<b>3</b>	<b>4</b>	<b>5</b>
<b>Insatsområde</b>	<b>Belopp för EU-stöd som är avsett för insatser som genomförs utanför programområdet på grundval av utvalda insatser (euro)</b>	<b>Som andel av EU-stödet till insatsområdet vid tidpunkten för antagande av programmet (%) (2/EU-stöd till insatsområdet vid tidpunkten för antagande av programmet*100)</b>	<b>Belopp för EU-stöd i insatser som genomförts utanför programområdet och som stödmottagaren på grundval av stödberättigande utgifter som stödmottagaren redovisat för den förvaltande myndigheten (euro)</b>	<b>Som andel av EU-stödet till insatsområdet vid tidpunkten för antagande av programmet (%) (4/EU-stöd till insatsområdet vid tidpunkten för antagande av programmet*100)</b>
1	0,00		0,00	

**Tabell 10: Utgifter som uppstått utanför unionen (ESF)**

Utgifter som förväntas uppstå utanför unionen inom de tematiska målen 8 och 10, på grundval av de insatser som valts ut (euro)	Andel av det totala anslagsbeloppet (unionens och medlemsstatens bidrag) till ESF-programmet eller ESF:s del av ett program som finansieras av flera fonder (%) (1/totalt anslagsbelopp (unionens och medlemsstatens bidrag) till ESF-programmet eller ESF:s del av ett program som finansieras av flera fonder * 100)	Stödberättigande utgifter som uppstått utanför unionen och som stödmottagaren deklarerat till den förvaltande myndigheten (euro)	Andel av det totala anslagsbeloppet (unionens och medlemsstatens bidrag) till ESF-programmet eller ESF:s del av ett program som finansieras av flera fonder (%) (3/totalt anslagsbelopp (unionens och medlemsstatens bidrag) till ESF-programmet eller ESF:s del av ett program som finansieras av flera fonder * 100)
0,00		0,00	



#### 4. UTVÄRDERINGSSAMMANFATTNING

Sammanfattning av resultaten av alla utvärderingar av programmet som har blivit tillgängliga under föregående räkenskapsår, med uppgift om titeln på och referensperioden för de utvärderingsrapporter som använts

Programmets utvärderare lämnade den 7 maj 2019 sin andra delrapport (Nordregio report 2019:7). Uppdraget genomfördes under januari-april 2019.

I rapporten konstaterade utvärderarna att programmet är på rätt väg när det gäller att uppnå programmets målsättningar. Båda fonderna innehåller innovativa och inkluderande projekt och aktiviteter som bidrar till att nå målen. Indikatoruppföljningen tyder på att Strukturfondsprogrammet på Åland i allt väsentligt har goda möjligheter att nå sina mål. För vissa indikatorer inom ESF finns tecken på svårigheter att nå måluppfyllelse.

Programmet på Åland, speciellt delen som berör regionala utvecklingsfonden, har delat ut stöd till ”profilprojekt” med bredare målgrupp och med förmåga att samla in en stor mängd åländska företag och andra aktörer. Med tanke på inklusiviteten av programmet ser den valda strategin enligt utvärderarna ut att hittills ha lyckats bra. Programmet har enligt dem redan nått en bred kategori av aktörer – ett resultat som skulle varit svårt att uppnå enbart med projekt som drivs av företag och organisationer med fokus på enstaka nischprodukter eller service.

Avseende det åländska finansieringsinstrumentet (riskkapitalfonden) ifrågasatte utvärderarna realismen i att investera 100 procent av de reserverade medlen före slutet av programperioden utan att vidta ökade åtgärder i marknadsföring av det finansiella instrumentet och ett ökat antal fördjupade förhandlingar med potentiella portföljbolag. Villkoren som ges för det finansiella instrumentet spelar också enligt utvärderarna en väsentlig roll - ett vanligt banklån med låg ränta kan visa sig vara ett mer lockande alternativ för många företag. Det finns ett tydligt behov för ytterligare kommunikation och en fördjupad lärandeprocess för att öka investeringstakten inom det finansiella instrumentet.

Generellt visade utvärderingen att stödmottagarna i stort var nöjda med landskapsregeringens förvaltning av programmet, vilket påvisar professionell programförvaltning och tillfredsställande serviceattityd. En del av stödmottagarnas representanter ansåg dock att informationsspridningen kunde vara ännu mer tydlig och intensiv.

Projektstyrningen inom projekten var enligt utvärderingen i stort sett professionell och effektiv men det finns stora skillnader mellan projektägare när det gäller förståelse av programmets syfte och karaktär, erfarenhet från liknande projekt samt förmåga att snabbt och effektivt reagera vid förändringar i projektbemanningen. Inom projektförvaltningen uppfattas förenklingar i genomförandet genom förenklade kostnadsalternativ som positiva element.

En längre sammanfattning av utvärderingsrapporten presenterades redan i den årliga rapporten 2018.

I sina rekommendationer lyfte utvärderarna upp åtgärder som ytterligare rådgivning och information kring uppföljning av projektstödens indikatorer, fokusering på kortare handläggningstider för

utbetalningar samt kommunikation och feedback kring de IT-svårigheter som uppstått i programgenomförandet. För att öka investeringstakten inom det finansiella instrumentet rekommenderade utvärderarna ytterligare kommunikation och en fördjupad lärandeprocess.

Förvaltningsmyndigheten lämnade sitt bemötande i samband med övervakningskommitténs behandling och godkännande av utvärderingsrapporten i maj 2019. Förvaltningsmyndigheten konstaterade att det i uppföljningen av projekten förs kontinuerliga diskussioner och man eftersträvar förbättringar i rutinerna. Landskapsregeringen har samtidigt påtalat vikten av proportionalitet ifråga om små program i syfte att förenkla förvaltning och ekonomistyrning samt att system som skapas ska vara kostnadseffektiva för samhället. För finansieringsinstrumentets del förs det kontinuerligt diskussioner mellan bolaget och landskapsregeringen. Ett lärandeseminarium planeras in hösten 2019. Inför det kommande programarbetet 2021-2027 är det viktigt att beakta de erfarenheter man hittills fått.

Den teoribaserade utvärderingen av programmet kommer att genomföras i den slutliga utvärderingen som presenteras som en slutrapport våren 2022. I slututvärderingen är fokus satt på analysen av programmets mer långsiktiga effekter.

Namn	Fond	Från månad	Från år	Till månad	Till år	Typ av utvärdering	Tematiskt mål	Ämne	Resultat
------	------	------------	---------	------------	---------	--------------------	---------------	------	----------

## 6 PROBLEM SOM PÅVERKAR PROGRAMMETS RESULTAT OCH ÅTGÄRDER SOM VIDTAGITS (artikel 50.2 i förordning (EU) nr 1303/2013)

### a) Problem som påverkar programmets resultat och åtgärder som vidtagits

Förvaltningsmyndigheten har fört kontinuerliga diskussioner med förvaltarna för det offentliga riskkapitalet kring den fastslagna investeringsstrategin samt kring dokumentering av rutiner, arbetsprocesser och rapportering. I den löpande uppföljningen av samtliga Eruf-delfinansierade projekt förs det kontinuerliga diskussioner om projektens indikatorer. I programmets projektportfölj finns idag ett stort antal aktiviteter i syfte att mobilisera engagemang, deltagande och nätverkande bland företagen i syfte att skapa mervärde och ett utökat kunskapsutbyte. De flesta av de uppställda målsättningarna kommer att uppfyllas. Med anledning av att investeringsperioden för finansieringsinstrumentet kortats ner kommer antalet företag som erhåller riskkapital och som avser införa en ny produkt på marknaden inte att uppfyllas i sin helhet.

Förvaltningsmyndigheten har planerat tillsammans med utvärderarna i enlighet med deras förslag från den första delrapporten att gemensamt med riskkapitalbolaget under hösten 2019 genomföra ett lärandeseminarium. Med anledning av landskapsregeringens beslut om investeringsperioden och då landskapsregeringen under hösten 2019 hade ett parlamentsval valde landskapsregeringen tillsammans med utvärderarna att senarelägga seminariet och närmare diskutera innehållet i det.

Inom området som delfinansieras från socialfonden har en del projekt haft problem med att få indikatorerna korrekt ifyllda då det varit svårt att få in svar av alla deltagare, vilket har inneburit längre handläggningstider hos förvaltningsmyndigheten och fördröjningar av programmets resultatrapportering. Under 2019 har ytterligare förbättringar gjorts hos projekten.

Förvaltningsmyndighetens ärendehanterings- och informationssystem för projektstöden är fortsättningsvis i begränsad del driftsatt och i användning. Den centrala genomförandefasen i ärendehanteringsprocessen för ansökan, tilldelning och betalning har färdigställts men väsentliga delar såsom hantering av återkrav, uppföljning och rapportering är inte utvecklade. Förseningar i utvecklandet av informationssystemet för uppföljning av program-implementeringen har ersatts med manuella rutiner för uppföljning och rapportering.

b) En bedömning av huruvida de framsteg som gjorts är tillräckliga för att säkerställa att målen uppfylls, med uppgift om eventuella korrigerande åtgärder som vidtagits eller planerats, i tillämpliga fall.

Förvaltningsmyndighetens dialog med förvaltarna för det offentliga riskkapitalet har varit kontinuerliga och intensiva under åren 2018 och 2019. Förvaltande myndigheten har eftersträvat en lösning som inom rådande förutsättningar inte påverkar de portföljbolag vilka redan erhållit riskkapitalfinansiering för att på så sätt säkerställa en så hög måluppfyllelse som möjligt. Förvaltningsmyndigheten konstaterar samtidigt att det inom nuvarande programperiod inte är möjligt att genomföra en ersättande lösning i syfte att uppnå en fullständig måluppfyllelse specifikt för finansieringsinstrumentet.

Ifråga om det särskilda målet *Minskad arbetslöshet med fokus på ungdomar och ökad rörlighet på arbetsmarknaden* bör det tas i beaktande att förändringar i konjunkturen är svåra att förutse och beakta i det fortsatta programarbetet och att målsättningar är svåra att prognosticera då indikatorer för arbetsmarknaden på Åland är konjunkturkänslig.

Förvaltningsmyndigheten konstaterar samtidigt att den kris som fick sin början med Covid-19 pandemin på Åland i mars 2020 har fått omedelbara och allvarliga störningar i verksamhetsförutsättningarna för de små och medelstora företagen på Åland och kraftigt stigande arbetslöshetssiffror på arbetsmarknaden. Det innebär i förlängningen negativ inverkan på de långsiktiga effekterna av redan genomförda programinsatser delfinansierade av både regional- som socialfonden. Inför resterande programperiod avser förvaltningsmyndigheten nyttja alla till buds stående medel inom ramen för gällande regelverk att lindra effekterna av denna pandemi.

Avsaknaden av ett fungerande ärendehanterings- och informationssystem vilket även utvärderarna konstaterat har försvårat genomförandet till viss del.

Programimplementeringen bedöms ändå från programförvaltningen sida ha skett tillfredsställande utifrån de förutsättningar som funnits. Landskapsregeringen har behandlat inkomna ansökningar och redovisningar manuellt. Utbetalningar har gjorts till projektägare och utifrån förväntade målsättningar och inrapporterade resultat. Uppföljning och rapportering har skett manuellt.

## **7. SAMMANFATTNING FÖR ALLMÄNHETEN**

En sammanfattning för allmänheten av innehållet i de årliga och de slutliga genomföranderapporterna ska offentliggöras och överföras som en separat fil i form av en bilaga till den årliga och den slutliga genomföranderapporten.

Du kan ladda upp eller hitta sammanfattningen för allmänheten under Allmänt > Dokument i SFC2014

## 8. RAPPORT OM GENOMFÖRANDE AV FINANSIERINGSINSTRUMENT

<b>I. Från vilket program och vilken prioritering eller åtgärd ESI-fondernas stöd kommer (artikel 46.2 a i förordning (EU) nr 1303/2013)</b>	
<b>1. Insatsområden eller prioriterade åtgärder som stöder finansieringsinstrumentet, inklusive fondandelsfond i ESI-fondsprogrammet.</b>	
1.1. Insatsområde som stöder finansieringsinstrumentet i ESI-fondsprogrammet	1 - Entreprenörskap och innovation
2. Namnet på den eller de ESI-fonder som stöder finansieringsinstrumentet inom insatsområdet eller den prioriterade åtgärden	Eruf
<b>3. Det eller de tematiska mål som avses i artikel 9 första stycket i förordning (EU) nr 1303/2013 och som får stöd från finansieringsinstrumentet</b>	<b>01 - Stärka forskning, teknisk utveckling och innovation</b>
3.1 ESI-medel som anslagits i finansieringsöverenskommelser från det individuella tematiska mål som valts i fält 3 (valfritt)	1 509 650,00
<b>4. Andra ESI-fondprogram som ger bidrag till finansieringsinstrumentet</b>	
4.1. CCI-numret för varje övrigt ESI-fondprogram som ger bidrag till finansieringsinstrumentet	
30. Datum för slutförande av förhandsbedömningen	2015-maj-12
<b>31. Val av organ som genomför finansieringsinstrumentet</b>	
31.1. Har urval- eller utnämningprocessen redan inletts	Ja
<b>II. Beskrivning av finansieringsinstrumentet och genomförandebestämmelserna (artikel 46.2 b i förordning (EU) nr 1303/2013)</b>	
5. Finansieringsinstrumentets namn	<b>Offentligt riskkapital med finansiering från europeiska regionala utvecklingsfonden (Eruf)</b>
6. Den officiella adressen/företagsadressen (land och stad) för finansieringsinstrumentet	Finland, Åland, Mariehamn
<b>7. Genomförandebestämmelser</b>	
7.1. Finansieringsinstrument som inrättats på unionsnivå och förvaltas direkt eller indirekt av kommissionen vilka avses i artikel 38.1 a i förordning (EU) nr 1303/2013, och som får bidrag från ESI-fondsprogrammet.	
7.1.1. Namnet på finansieringsinstrument på unionsnivå	
7.2. Finansieringsinstrument som inrättats på nationell, regional, transnationell eller gränsöverskridande nivå och som förvaltas av den förvaltande myndigheten eller på dess ansvar i enlighet med artikel 38.1 b och som får bidrag från ESI-fondsprogrammet enligt artikel 38.4 a, b, c och d i förordning (EU) nr 1303/2013	Investering i kapital hos befintliga eller nyinrättade juridiska personer
7.3. Finansieringsinstrument som kombinerar ett ekonomiskt bidrag från den förvaltande myndigheten med EIB:s finansiella produkter inom ramen för Europeiska fonden för strategiska investeringar i enlighet med artikel 39a och som avses i artikel 38.1 c	
8. Typ av finansiellt instrument	Särskild fond

8.1. Skräddarsydda instrument eller finansieringsinstrument som är förenliga med standardvillkor, dvs. instrument färdig att använda ("off-the-shelf").	Skräddarsydd
<b>9. Typ av produkter från finansieringsinstrument: lån, mikrolån, garantier, investeringar i eget kapital eller därmed likställt kapital, övriga finansiella produkter eller annat stöd som kombinerats inom ramen för finansieringsinstrumentet i enlighet med artikel 37.7 i förordning (EU) nr 1303/2013</b>	
9.0.1. Lån ( $\geq 25\ 000$ euro)	Nej
9.0.2. Mikrolån ( $< 25\ 000$ euro och tillhandahållit till mikroföretag) i enlighet med to SEK(2011) 298 slutlig	Nej
9.0.3. Garantier	Nej
9.0.4. Investeringar	Ja
9.0.5. Investeringar i eget kapital	Nej
9.0.6. Andra finansiella produkter	Nej
9.0.7. Annat stöd som kombinerats med ett finansieringsinstrument	Nej
9.1. Beskrivning av övriga finansiella produkter	
9.2. Annat stöd som kombinerats inom ramen för finansieringsinstrumentet: bidrag, räntesubvention eller subvention av garantiavgift i enlighet med artikel 37.7 i förordning (EU) nr 1303/2013	
10. Finansieringsinstrumentets rättsliga ställning i enlighet med artiklarna 38.6 och 39a.5 b i förordning (EU) nr 1303/2013 (endast för finansieringsinstrument som avses i artikel 38.1 b och c): förvaltningskonto som öppnats i det genomförande organets namn och för den förvaltande myndighetens räkning eller en separat ekonomisk enhet inom ett finansinstitut	
<b>III. Identifiering av det organ som genomför finansieringsinstrumentet och det organ som genomför fondandelsfonden, i tillämpliga fall, enligt artikel 38.1 a–c i förordning (EU) nr 1303/2013 (artikel 46.2 c i förordning (EU) nr 1303/2013)</b>	
<b>11. Organ som genomför finansieringsinstrumentet</b>	
11.1 Typ av genomförandeorgan i enlighet med artiklarna 38.4 och 39a.5 i förordning (EU) nr 1303/2013: befintlig eller nyinrättad juridisk person som inrättats för att genomföra finansieringsinstrument, Europeiska investeringsbanken, Europeiska investeringsfonden, internationellt finansinstitut där en medlemsstat är aktieägare, en statligt ägd bank eller ett statligt ägt institut, som etablerats som en rättslig enhet som bedriver finansiell verksamhet på yrkesmässig basis, ett privaträttsligt eller offentligrättsligt organ, förvaltande myndighet som tillhandahåller genomförandeuppgifter direkt (endast för lån eller garantier)	Befintlig eller nyinrättad juridisk person
11.1.1. Namnet på det organ som genomför finansieringsinstrumentet	Ålands Utvecklings Ab
11.1.2. Den officiella adressen/företagsadressen (land och stad) för det organ som genomför finansieringsinstrumentet	Elverksgatan10, AX-22100 Mariehamn
12. Förfarande för val av organ som genomför finansieringsinstrumentet: offentlig upphandling, annat förfarande	Annat
12.1. Beskrivning av annat förfarande för val av organ som genomför finansieringsinstrumentet	Öppet ansökningsförfarande 15.5 - 5.6 2016 med utlysning på



	landskapsregeringens hemsida och annonsering i de lokala tidningarna
13. Datum för undertecknandet av finansieringsavtalet med det organ som genomför finansieringsinstrumentet	2015-dec-08
<b>IV. Det totala programbidraget per prioritering eller åtgärd som utbetalats till finansieringsinstrumentet och förvaltningskostnader som uppstått eller förvaltningsavgifter som betalats ut (artikel 46.2 d och e i förordning (EU) nr 1303/2013)</b>	
14. Det totala programbidrag som anslagits i finansieringsavtalet (i euro)	3 019 300,00
14.1. varav bidrag från ESI-fonderna (i euro)	1 509 650,00
14.1.1. varav bidrag från Eruf (i euro) (valfritt)	1 509 650,00
14.1.2. varav bidrag från Sammanhållningsfonden (i euro) (valfritt)	
14.1.3. varav bidrag från ESF (i euro) (valfritt)	
14.1.4. varav bidrag från Ejflu (i euro) (valfritt)	
14.1.5. varav bidrag från EHFF (i euro) (valfritt)	
15. Det totala programbidrag som betalats ut till finansieringsinstrumentet (i euro)	3 019 300,00
15.1. varav bidrag från ESI-fonderna (i euro)	1 509 650,00
15.1.1. varav bidrag från Eruf (i euro)	1 509 650,00
15.1.2. varav bidrag från Sammanhållningsfonden (i euro)	
15.1.3. varav bidrag från ESF (i euro)	
15.1.4. varav bidrag från Ejflu (i euro)	
15.1.5. varav bidrag från EHFF (i euro)	
15.2. varav nationell medfinansiering totalt (i euro)	1 509 650,00
15.2.1. varav nationell offentlig finansiering totalt (i euro)	1 509 650,00
15.2.2. varav nationell privat finansiering totalt (i euro)	0,00
16. Det totala programbidrag som betalats ut till finansieringsinstrumentet inom sysselsättningsinitiativet för unga (1) (i euro)	
17. Förvaltningskostnader och förvaltningsavgifter totalt från programbidrag (i euro).	160 798,84
17.1. varav grundersättning (i euro)	150 695,00
17.2. varav resultatbaserad ersättning (i euro)	9 833,84
18. Kapitaliserade förvaltningskostnader och avgifter i enlighet med artikel 42.2 i förordning (EU) nr 1303/2013 (av betydelse enbart för slutrapporten)(i euro)	
19. Kapitaliserade räntesubventioner och subventioner av garantiavgifter, i enlighet med artikel 42.1 c i förordning (EU) nr 1303/2013 (av betydelse enbart för slutrapporten) (i euro)	
20. Andelen programbidrag till uppföljningsinvesteringar i slutmottagare i enlighet med artikel 42.3 i förordning (EU) nr 1303/2013 (av betydelse enbart för slutrapporten)(i euro)	
21. Bidrag i form av mark och/eller fastigheter i finansieringsinstrument i enlighet med artikel 37.10 i förordning (EU) nr 1303/2013 (av betydelse enbart för slutrapporten)(i euro).	
<b>V. Det totala stödbelopp som finansieringsinstrumentet betalat ut till slutmottagarna eller till förmån för slutmottagarna, eller anslagit i garantikontrakt för investeringar i slutmottagare per ESI-fondprogram och prioritering eller åtgärd (artikel 46.2 e i förordning (EU) nr 1303/2013)</b>	

<b>22. Namnet på varje finansiell produkt som det finansiella instrumentet erbjuder</b>	<b>Investeringar i eget kapital eller därmed likställt kapital</b>
22.1. Typ av finansiell produkt som det finansiella instrumentet erbjuder	Investeringar
24. Det totala programbidrag som anslagits i form av detta lån, garantier, investeringar i eget kapital eller därmed likställt kapital eller annat avtal om finansiell produkt som undertecknats med slutmottagare (i euro)	1 016 598,62
24.1. varav ESI-fondsbidrag totalt (i euro)	508 299,31
25. Det totala programbidrag som betalats till slutmottagarna genom detta lån, mikrolån, investeringar i eget kapital eller andra produkter, eller, när det gäller, garantier som anslagits som lån till slutmottagare, per produkt (i euro)	1 016 598,62
25.1. varav ESI-fondsbidrag totalt (i euro)	508 299,31
25.1.1. varav Eruf (i euro)	508 299,31
25.1.2. varav Sammanhållningsfond (i euro)	
25.1.3. varav ESF (i euro)	
25.1.4. varav Ejflu (i euro)	
25.1.5. varav EHFF (i euro)	
25.2. varav nationell offentlig medfinansiering totalt (i euro)	508 299,31
25.3. varav nationell privat medfinansiering totalt (i euro)	
27. Antalet lån/garantier/investeringar i eget kapital eller därmed likställt kapital/andra avtal om finansiella produkter som undertecknats med slutmottagare, per produkt	10
28. Antalet lån/garantier/investeringar i eget kapital eller därmed likställt kapital/andra investeringar i finansiella produkter som gjorts i slutmottagare, per produkt	10
29. Antal finansiella mottagare som stöds av den finansiella produkten	10
29.1. varav stora företag	
29.2. varav små och medelstora företag	10
29.2.1. varav mikroföretag	9
29.3. varav enskilda personer/fysiska personer	
29.4. varav andra typer av slutmottagare som fått stöd	
29.4.1. beskrivning av andra typer av slutmottagare som fått stöd	
<b>38. Totala övriga bidrag, utanför ESI-fonderna, som anskaffats genom finansieringsinstrumentet (i euro)</b>	
38.3. Totala övriga bidrag, utanför ESI-fonderna, som mobiliserats på slutmottagarnivå (i euro)	2 022 731,81
38.3.1. varav privata bidrag (euro)	508 299,31
38.3.2. varav privata bidrag (euro)	1 514 432,50
38.3A Bidrag enligt EIB:s finansiella produkt som mobiliserats på slutmottagarnivå (endast för instrument enligt artikel 38.1 c) (i euro)	0,00
<b>39. Förväntad och uppnådd hävstångseffekt, med hänvisning till finansieringsavtalet</b>	
39.1. Förväntad hävstångseffekt för lån/garantier/investeringar i eget kapital eller därmed likställt kapital/annan finansiell produkt, med hänvisning till finansieringsavtalet, per produkt.	4,05

39.2. Uppnådd hävstångseffekt vid slutet av rapporteringsåret för lån/garantier/investeringar i eget kapital eller därmed likställt kapital/annan finansiell produkt, per produkt	4,73
39.3. Investering som mobiliserats genom Esif-finansieringsinstrument för lån/garantier/investeringar i eget kapital eller därmed likställt kapital, per produkt (frivilligt)	
40. Värdet av och deltagande i investeringar (i euro)	508 299,31
<b>VI. Finansieringsinstrumentets resultat inklusive framgången med dess inrättande och val av organ som genomför finansieringsinstrumentet (inklusive organ som genomför en fondandelsfond) (artikel 46.2 f i förordning (EU) nr 1303/2013)</b>	
32. Uppgifter om finansieringsinstrumentet fortfarande användes i slutet av rapporteringsåret	Ja
32.1. Om finansieringsinstrumentet inte användes i slutet av rapporteringsåret, datumet för avslut	
<b>VII. Ränta och andra vinster som genererats genom stöd från ESI-fonderna till finansieringsinstrumentet och programmedel som betalats tillbaka till finansieringsinstrumentet från investeringar i enlighet med artiklarna 43 och 44, belopp som använts för differentierad behandling i enlighet med artikel 43a och värdet av investeringar i eget kapital, med avseende på tidigare år (artikel 46.2 g och i i förordning (EU) nr 1303/2013)</b>	
35. Ränta och andra vinster som genererats genom betalningar från ESI-fonderna till finansieringsinstrumenten (i euro).	56 567,48
36. Belopp som återbetalats till finansieringsinstrument och som kan härledas till stöd från ESI-fonderna i slutet av rapporteringsåret (i euro)	
36.1. varav återbetalningar av kapital (i euro)	
36.2. varav kapitalvinster och andra inkomster (i euro)	
37. Medel som härrör från ESI-fonderna och som använts i enlighet med artiklarna 44 och 43a	
37.1 varav belopp som betalats för differentierad behandling av investerare som verkar enligt principen om marknadsekonomi, som tillhandahåller motpartsmedel till ESI-fondernas stöd till finansieringsinstrumenten eller som saminvesterar på slutmottagnivå (i euro)	
37.2. varav belopp som betalats för förvaltningskostnader som uppstått eller förvaltningsavgifter som betalats ut till finansieringsinstrumentet (i euro)	
37.3 varav belopp för att täcka förlusterna i det nominella beloppet för bidraget från de europeiska struktur- och investeringsfonderna till finansieringsinstrumentet som är resultatet av negativ ränta, om sådana förluster uppkommer trots aktiv likviditetsförvaltning av de organ som genomför finansieringsinstrument (i euro)	
<b>VIII. Framgången med att uppnå den förväntade hävstångseffekten för finansieringsinstrumentets investeringar samt värdet av investeringar och deltagande (artikel 46.2 h i förordning (EU) nr 1303/2013)</b>	
<b>38. Totala övriga bidrag, utanför ESI-fonderna, som anskaffats genom finansieringsinstrumentet (i euro)</b>	
38.1. Totala övriga bidrag, utanför ESI-fonderna, som anslagits i finansieringsavtalet med det organ som genomför finansieringsinstrumentet (i euro)	1 509 650,00

38.1A Bidrag enligt EIB:s finansiella produkt som anslagits i finansieringsavtalet med det organ som genomför finansieringsinstrumentet (endast för instrument enligt artikel 38.1 c) (i euro)	
38.2. Totala övriga bidrag, utanför ESI-fonderna, som betalats till finansieringsinstrumentet (i euro)	1 509 650,00
38.2.1. varav privata bidrag (euro)	1 509 650,00
38.2.2. varav privata bidrag (euro)	
38.2A Bidrag enligt EIB:s finansiella produkt som betalats till finansieringsinstrumentet (endast för instrument enligt artikel 38.1 c) (i euro)	
<b>IX. Finansieringsinstrumentets bidrag till att uppnå indikatorerna för prioriteringen eller åtgärden i fråga (artikel 46.2 j i förordning (EU) nr 1303/2013)</b>	
<b>41. Utfallsindikator (kodnummer och namn) till vilket det finansiella instrumentet bidrar</b>	<b>CO03 - Produktiv investering: Antal företag som får annat ekonomiskt stöd än bidrag</b>
41.1. Målvärde för resultatindikatorn	20,00
41.2. Finansieringsinstrumentets uppnådda värde i förhållande till målvärdet för resultatindikatorn	10,00
<b>41. Utfallsindikator (kodnummer och namn) till vilket det finansiella instrumentet bidrar</b>	<b>CO01 - Produktiv investering: Antal företag som får stöd</b>
41.1. Målvärde för resultatindikatorn	20,00
41.2. Finansieringsinstrumentets uppnådda värde i förhållande till målvärdet för resultatindikatorn	10,00
<b>41. Utfallsindikator (kodnummer och namn) till vilket det finansiella instrumentet bidrar</b>	<b>CO29 - Forskning, innovation: Antal företag som får stöd för att introducera för företaget nya produkter</b>
41.1. Målvärde för resultatindikatorn	0,00
41.2. Finansieringsinstrumentets uppnådda värde i förhållande till målvärdet för resultatindikatorn	8,00
<b>41. Utfallsindikator (kodnummer och namn) till vilket det finansiella instrumentet bidrar</b>	<b>CO27 - Forskning, innovation: Privat investering som matchar offentligt stöd till innovations- eller FoU-projekt</b>
41.1. Målvärde för resultatindikatorn	3 100 000,00
41.2. Finansieringsinstrumentets uppnådda värde i förhållande till målvärdet för resultatindikatorn	1 514 432,50
<b>41. Utfallsindikator (kodnummer och namn) till vilket det finansiella instrumentet bidrar</b>	<b>CO08 - Produktiv investering: Sysselsättningsökning i företag som får stöd</b>
41.1. Målvärde för resultatindikatorn	0,00
41.2. Finansieringsinstrumentets uppnådda värde i förhållande till målvärdet för resultatindikatorn	20,00
<b>41. Utfallsindikator (kodnummer och namn) till vilket det finansiella instrumentet bidrar</b>	<b>CO28 - Forskning, innovation: Antal företag som får stöd för att introducera för marknaden nya produkter</b>
41.1. Målvärde för resultatindikatorn	0,00

41.2. Finansieringsinstrumentets uppnådda värde i förhållande till målvärdet för resultatindikatorn	6,00
---	------

#### 14.4. I tillämpliga fall, bidrag till makroregionala strategier och havsområdesstrategier

Enligt artikel 27.3 i förordning (EU) nr 1303/2013 om programmets innehåll, artikel 96.3 e om innehållet i samt antagande och ändring av de operativa programmen inom målet Investering för tillväxt och sysselsättning, artikel 111.3, artikel 111.4 d om genomföranderapporter för målet Investering för tillväxt och sysselsättning, och avsnitt 7.3 i bilaga 1 om de allmänna programmets bidrag till makroregionala strategier och havsområdesstrategier, bidrar detta program till makroregionala strategier och havsområdesstrategier:

De valda programinsatserna stöder Östersjöstrategin mot målet att uppnå ett ökat välstånd framförallt genom projekt som bidrar till att genomföra Europa 2020-strategin och till att förbättra regionens globala konkurrenskraft. Därmed bidrar programmet till en hållbar tillväxt och utveckling av Östersjöregionen.

- EU-strategi för Östersjöområdet (EUSBSR)
- EU:s strategi för Donauregionen (EUSDR)
- EU:s strategi för den adriatisk-joniska regionen
- EU-strategi för Alpregionen (EUSALP)
- Strategin för Atlantområdet (ATLSBS)

Mål, politikområde(n) och övergripande åtgärd(er) som programmet är relevant för:

	<b>Mål</b>
<input type="checkbox"/>	1 - Rädda Östersjön
<input type="checkbox"/>	2 - Integrera Östersjöområdet
<input checked="" type="checkbox"/>	3 - Öka välbefindandet
	<b>Politikområden</b>
<input type="checkbox"/>	4.1 - Bioekonomi
<input type="checkbox"/>	4.2 - Kultur
<input checked="" type="checkbox"/>	4.3 - Allmän utbildning
<input checked="" type="checkbox"/>	4.4 - Energi
<input type="checkbox"/>	4.5 - Färd
<input type="checkbox"/>	4.6 - Hälsa
<input checked="" type="checkbox"/>	4.7 - Innovation
<input type="checkbox"/>	4.8 - Nutrition
<input type="checkbox"/>	4.9 - Säker
<input type="checkbox"/>	4.10 - Säkra
<input type="checkbox"/>	4.11 - Fartyg
<input type="checkbox"/>	4.12 - Turism
<input type="checkbox"/>	4.13 - Transport
	<b>Övergripande åtgärder</b>
<input type="checkbox"/>	5.1 - Kapacitet
<input type="checkbox"/>	5.2 - Klimat
<input type="checkbox"/>	5.3 - Grannar
<input type="checkbox"/>	5.4 - Fysisk planering

## Åtgärder eller mekanismer som användes för att bättre koppla programmet med EUSBSR

**A. Deltar makroregionala samordnare (främst nationella samordnare, samordnare för politikområden, samordnare för horisontella åtgärder eller medlemmar i styrkommittéerna/samordningsgrupperna) i programmets övervakningskommitté?**

Ja  Nej

**B. Har extra poäng i urvalskriterierna hänförs till särskilda åtgärder som stöder EUSBSR?**

Ja  Nej

**a) Är riktade anbudsfordaranden planerade i förhållande till EUSBSR?**

Ja  Nej

**b) Hur många makroregionala projekt/åtgärder stöds redan av programmet? (antal)**

**c) Gavs extra poäng/bonus till ett projekt eller en åtgärd med stor makroregional betydelse eller inverkan? Om ja, förklara (med en mening)**

**d) Andra åtgärder (t.ex. planerade strategiska projekt). Förklara (med en mening)**

**C. Har programmet investerat EU-medel i EUSBSR?**

Ja  Nej

Planerar programmet att investera i EUSBSR i framtiden? Förklara (med en mening)

Enskilda aktiviteter inom godkända projekt stöder indirekt Östersjöstrategin. Förvaltningsmyndigheten avser inte att öronmärka programfinansiering för strategin med hänsyn till programmets begränsade finansieringsram.



## **SAMMANFATTNING FÖR ALLMÄNHETEN.**

Programmet som delfinansieras från Europeiska regionala utvecklingsfonden (Eruf) och Europeiska socialfonden (ESF) har nu genomförts under fem år med början år 2015.

Programbudgeten uppgår till drygt 10 miljoner euro varav hälften finansieras från fonderna och den andra hälften från Ålands landskapsregering. Sammanlagt 7 miljoner euro har fördelats till 21 projekt.

Ålands Utvecklings Ab som förvaltare av finansieringsinstrumentet ”Offentligt riskkapital” har hittills investerat riskkapital i tio bolag om drygt en miljon euro.

Programfinansieringen från regionalfonden är inriktade på att skapa tillväxt, innovation och ökad konkurrenskraft i små och medelstora företag på Åland. De preliminära resultaten visar att dessa är på rätt väg och till stora delar är målsättningarna redan uppnådda. Vid utgången av 2019 har 375 små och medelstora företag varit delaktiga i programmets genomförande. 231 av dessa företag är att betrakta som nya d.v.s. de har inte varit aktiva på marknaden längre än tre år.

En dryg tredjedel av företagen avser introducera en ny produkt/tjänst i företaget och en dryg tionedel avser introducera den på marknaden utanför Åland. I uppföljningen av programmet redovisas för en ökad sysselsättning om 85 arbetsplatser bland de delaktiga företagen.

För finansiering från socialfonden ska projekten vara inriktade på arbetslöshet – framför allt hos unga, rörlighet på arbetsmarknaden, inklusion, kompetenshöjning av arbetskraften eller utbildningssystem. Preliminärt kan sägas att projekten till vissa delar redan uppnått och tom. överträffat målen, medan andra mål visat sig vara svåra att nå. Per den sista december 2019 har åtta projekt helt genomförts och sex stycken är pågående. Det totala antalet deltagare överstiger det planerade antalet.

### *Projektverksamheter*

*Högskolan på Åland* startade upp ”*Business Lab Åland*” redan 2015 och har nu fem år på nacken. Sammanlagt 31 företag har under projektets gång erbjudits en plats för driftiga entreprenörer som vill utveckla sitt företag med tydlig tillväxtambition. Under 2019 har fyra nya företag antagits för att under en åttamånaders period ta del av de verktyg Business Lab - konceptet erbjuder i form av partnerföretag som kan erbjuda möten inom sina specialistområden (bokföring, ekonomi, juridik och kommunikation), coaching av projektets projektledare samt deltagande i kursverksamhet. Varje deltagare erbjuds plats i gemensamma kontorslokaler. Projektet pågår ännu t.o.m. år 2021.

Under 2019 avslutade *Högskolan* projektet ”*Åland Sailing Robots*”. Projektets målsättning var en autonom mobil marin forskningsplattform som använder vind- och sol som energikälla. 2017 deltog ett lag från *Högskolan på Åland* med ASPire vid World Robotic Sailing Championship i Horten, Norge och utgick med en seger i segelbåtsklassen. Projektet som har varit tvärvetenskapligt har knutit samman bland annat maskinteknik, sjöfart, elektroteknik och informationsteknik. I anslutning till projektet utvecklades en ny produkt, en solpanel som följer

solen, avsedd för montage på flyttbara/rörliga objekt såsom fritidsbåtar, husbilar eller husvagnar. Projektet har främjat tillväxt i ett längre perspektiv genom främjandet av innovation, samverkan mellan högskola och näringsliv samt större kunskap kring autonoma fartyg och grön teknologi. Vinddrift och energisnål elektronik är komponenter som kan bidra till mer hållbar utveckling och tillväxt.

Efter fyra verksamhetsår har *Åland Näringsliv r.f.* genom projektet "*Utveckla framtidens företag*" involverat totalt 353 företag. I början av år 2019 arrangerades bl.a. ett exportseminarium med fokus på exportfrågor som lockade ett femtiotal deltagare. Årets företagarskola har erbjudit olika teman med inbjudna föreläsare allt ifrån Kund och marknadsanalys till Företagsjuridik och Riskanalys. Under året påbörjades planeringen och uppstarten av ett nytt nätverk "Starta Upp" för dem som funderar på att starta företag. Företagsjuntan för företagarkvinnor fick under året en nystart. Inom projektet drivs sedan flera år även andra nätverk såsom Affärskvinnor och Nya företagare. Kontakter för att planera samarbeten och entreprenörskapsundervisning har skett med utbildningssektorn. Projektet pågår ännu t.o.m. år 2020.

Ålands Teknolog- och energicentrum (Åltec) har under 2016-2017 bedrivit ett utvecklingsprojekt med fokus på att förstärka konkurrenskraften hos den breda basen av SMF. Projektet har lagt grunden för att utveckla energirådgivningstjänster inom ramen för energikontor på Åland och samtidigt deltagit i det förberedande arbetet med att lyfta fram Åland som ett möjligt testområde för smarta energisystem i ett stort landsomfattande projekt för en smart energiplattform. Idag drivs arbetet vidare inom FLEXe demo-projektet <https://www.regeringen.ax/infrastruktur-kommunikationer/el-energi/flexe-demo-projektet> som syftar till att göra Åland till en testplattform för smarta elnät med 100 % förnyelsebar elproduktion.

Inom det särskilda målet ämnat att minska arbetslöshet, pågår ett projekt som drivs av Ung Resurs r.f. Syftet är individuella och flexibla insatser för att motarbeta långtidsarbetslöshet, framför allt hos unga. Målet för antalet deltagare är ännu inte uppfyllt, men projekt pågår även under 2020.

Medis projekt inom det särskilda målet som ska minska risken för marginalisering avslutades 2019. 20 procent av socialfundsbudgeten är öronmärkt för det här särskilda målet och det har hållit även efter att programmet utökades och programmet reviderats. Resultatet av detta projekt har varit bra och de allra flesta deltagarna har fått både praktikplatser och arbete efter projektslut.

Det särskilda målet kallat *Uppgradering av kunskaper, färdigheter och kompetens hos arbetskraften* har lockat flest ansökningar och under 2019 pågick sex stycken projekt, varav två avslutades. Ålands Yrkesgymnasium driver tre olika projekt av vilka två syftar till kompetenshöjning hos lärare och personal genom dels skapande av rutiner för utbildning av examensmästare, dels det andra projektet som syftar till att skapa förutsättningar för att bedriva undervisningen ur ett mer helhetsperspektiv. Det tredje projektet som ägs av Yrkesgymnasiet har som mål att fortbilda 24 mathantverkare och är ett samarbete med hela Svensk-Finland. Företagsam skärgård driver ett kompetenshöjningsprojekt riktat till företag i skärgården. Energi- och miljötekniska föreningen EMIL driver ett projekt som syftar till att höja kompetensen inom miljösäkerhet bland de anställda i de olika medlemsföretagen. Så gott som samtliga deltagare erhåller en kvalifikation för att på certifierat sätt utföra olika typer av

servicearbeten. Det minsta projektet inom detta särskilda mål drivs av Inpex Ab och syftet är att bygga kompetens hos personalen i hållbart tänkande och kvalitetsledningssystem.

Det fjärde särskilda målet, *Flexibla och relevanta utbildningssystem* hade under året ett aktivt projekt. Det ägs av Ålands landskapsregering och ska skapa ett system som ger studievägledarna mera verktyg för sin verksamhet och samtidigt förbättra samarbetet mellan olika myndigheter. Projektet avslutades under året men lever vidare genom att systemet tagits in i den ordinarie verksamheten hos utbildnings- och kulturavdelningen.

## 2.1. Gemensamma och programspecifika indikatorer (artikel 50.2 i förordning (EU) nr 1303/2013)

## Andra prioriterade områden än tekniskt stöd

Insatsområde	1 - Entreprenörskap och innovation
Investeringsprioritering	1b - Att främja företagsinvesteringar inom forskning och innovation och utveckla kopplingar och synergieffekter mellan företag, forsknings- och utvecklingscentrum och den högre utbildningssektorn, särskilt främjande av investering i produkt- och tjänsteutveckling, tekniköverföring, social innovation, miljöinnovation, offentliga tillämpningar, efterfrågestimulans, nätverk, kluster och öppen innovation genom smart specialisering, och stödda teknisk och tillämpad forskning, pilotverksamhet, tidiga produktvalideringsåtgärder och kapacitet för avancerad produktion och förstagångsproduktion, särskilt vad gäller viktig möjliggörande teknik och spridning av teknik för allmänna ändamål

**Tabell 3A: Gemensamma och programspecifika aktivitetsindikatorer för Eruf och sammanhållningsfonden (per insatsområde, investeringsprioritering, uppdelat per regionkategori för Eruf) - 1 / 1b**

(1)	Id-nummer	Indikator	Mätenhet	Regionkategori	Målvärde (2023) totalt	Målvärde (2023) män	Målvärde (2023) kvinnor	2019 Summa	2019 Män	2019 Kvinnor	Synpunkter
F	CO01	Produktiv investering: Antal företag som får stöd	Företag	Mer utvecklade	25,00			45,00			Uppgifterna är preliminära resultat som rapporterats in till förvaltningsmyndigheten i samband med betalningsansökningar och rapportering från finansieringsinstrumentet offentligt riskkapital. Antalet företag överskrider programmets målsättning.
S	CO01	Produktiv investering: Antal företag som får stöd	Företag	Mer utvecklade	25,00			37,00			Det prognosticerade antalet företag inkluderar slutliga mottagare för riskkapital i enlighet med styrelsebeslut fattat av riskkapitalbolaget. Det betyder inte att riskkapital investeringen ännu är verkställd (betald). Det prognosticerade antalet företag som ingått i finansieringsansökningarna för projektstöden tillsammans med antalet slutmottagare för finansieringsinstrumentet överskrider programmets målsättning.
F	CO03	Produktiv investering: Antal företag som får annat ekonomiskt stöd än bidrag	Företag	Mer utvecklade	20,00			10,00			Uppgifterna bygger på den rapportering som ägaren av finansieringsinstrumentet lämnat in över antal slutmottagare som erhållit riskkapitalfinansiering.
S	CO03	Produktiv investering: Antal företag som får annat ekonomiskt stöd än bidrag	Företag	Mer utvecklade	20,00			12,00			Det förväntade antalet företag inkluderar slutliga mottagare för riskkapital i enlighet med styrelsebeslut fattat av riskkapitalbolaget.
F	CO04	Produktiv investering: Antal företag som får annat stöd än ekonomiskt	Företag	Mer utvecklade	10,00			35,00			Uppgifterna är preliminära resultat som rapporterats in till förvaltningsmyndigheten i samband med betalningsansökningar. De inrapporterade resultaten överstiger programmets målsättning och i ett projekt överstiger resultatet projektets egen prognosticering.
S	CO04	Produktiv investering: Antal företag som får annat stöd än ekonomiskt	Företag	Mer utvecklade	10,00			25,00			Det prognosticerade antalet företag som ingått i finansieringsansökningarna för projektstöden har överskridit programmets målsättning.
F	CO08	Produktiv investering: Sysselsättningsökning i företag som får stöd	heltidsekvivalenter	Mer utvecklade	10,00			44,35	16,35	28,00	Uppgifterna är preliminära resultat som rapporterats in till förvaltningsmyndigheten i samband med betalningsansökningar och rapportering från finansieringsinstrumentet offentligt riskkapital. Totalt 44,35 årsarbetsplatser överstiger programmets målsättning, varav 20 nya årsarbetsplatser är inrapporterat från finansieringsinstrumentet.
S	CO08	Produktiv investering: Sysselsättningsökning i företag som får stöd	heltidsekvivalenter	Mer utvecklade	10,00			115,00			Förväntningarna på sysselsättningsökning är höga och i synnerhet inom finansieringsinstrumentet bygger prognosticeringen på riskkapitalbolagets rapportering till förvaltningsmyndigheten.

(1)	Id-nummer	Indikator	Mätenhet	Regionkategori	Målvärde (2023) totalt	Målvärde (2023) män	Målvärde (2023) kvinnor	2019 Summa	2019 Män	2019 Kvinnor	Synpunkter
F	CO27	Forskning, innovation: Privat investering som matchar offentligt stöd till innovations- eller FoU-projekt	euro	Mer utvecklade	3 100 000,00			1 514 432,50			Privat oberoende kapital som matchar offentlig finansiering i de investeringar som verkställts inom finansieringsinstrumentet.
S	CO27	Forskning, innovation: Privat investering som matchar offentligt stöd till innovations- eller FoU-projekt	euro	Mer utvecklade	3 100 000,00			2 037 484,28			Beräknad privat oberoende kapital som matchar offentlig finansiering och bygger på de styrelsebeslut som riskkapitalbolaget fattat.
F	CO28	Forskning, innovation: Antal företag som får stöd för att introducera för marknaden nya produkter	Företag	Mer utvecklade	25,00			16,00			Uppgifterna är preliminära resultat som är rapporterat till förvaltningsmyndigheten i samband med betalningsansökningar och rapportering från finansieringsinstrumentet offentligt riskkapital.
S	CO28	Forskning, innovation: Antal företag som får stöd för att introducera för marknaden nya produkter	Företag	Mer utvecklade	25,00			30,00			De förväntade resultaten utifrån inlämnade finansieringsansökningar för projektstöden överträffar programmets uppställda målsättning.
F	CO29	Forskning, innovation: Antal företag som får stöd för att introducera för företaget nya produkter	Företag	Mer utvecklade	25,00			35,00			Uppgifterna är preliminära resultat som rapporterats in till förvaltningsmyndigheten i samband med betalningsansökningar och rapportering från finansieringsinstrumentet offentligt riskkapital. Resultatet överträffar programmets målsättning och för ett projektstöd överträffar resultatet den egna prognosen.
S	CO29	Forskning, innovation: Antal företag som får stöd för att introducera för företaget nya produkter	Företag	Mer utvecklade	25,00			32,00			De förväntade resultaten utifrån inlämnade finansieringsansökningar för projektstöden överträffar programmets uppställda målsättning.
F	2	Projekt för samverkan mellan näringsliv och högskola	Antal	Mer utvecklade	2,00			2,00			
S	2	Projekt för samverkan mellan näringsliv och högskola	Antal	Mer utvecklade	2,00			2,00			
F	3	Blivande nyföretagare i en företagskuvös	Antal	Mer utvecklade	10,00			25,00			Uppgifterna är preliminära resultat som rapporterats in till förvaltningsmyndigheten i samband med betalningsansökningar.
S	3	Blivande nyföretagare i en företagskuvös	Antal	Mer utvecklade	10,00			20,00			De förväntade resultatet utifrån inlämnad finansieringsansökan överträffar programmets uppställda målsättning.

(1) S = kumulativt värde – utfall som ska levereras genom utvalda insatser [prognos ska tillhandahållas av stödmottagarna], F = kumulativt värde – utfall som ska levereras genom insatser [faktiskt resultat]

(1)	Id-nummer	Indikator	2018 Summa	2018 Män	2018 Kvinnor	2017 Summa	2017 Män	2017 Kvinnor	2016 Summa	2016 Män	2016 Kvinnor
F	CO01	Produktiv investering: Antal företag som får stöd	33,00			23,00			17,00		
S	CO01	Produktiv investering: Antal företag som får stöd	35,00			32,00			27,00		
F	CO03	Produktiv investering: Antal företag som får annat ekonomiskt stöd än bidrag	7,00			5,00			2,00		
S	CO03	Produktiv investering: Antal företag som får annat ekonomiskt stöd än bidrag	10,00			7,00			2,00		
F	CO04	Produktiv investering: Antal företag som får annat stöd än ekonomiskt	26,00			18,00			15,00		
S	CO04	Produktiv investering: Antal företag som får annat stöd än ekonomiskt	25,00			25,00			25,00		
F	CO08	Produktiv investering: Sysselsättningsökning i företag som får stöd	29,85	9,85	20,00	8,00	2,00	6,00	3,00		3,00
S	CO08	Produktiv investering: Sysselsättningsökning i företag som får stöd	63,00			51,00			20,00		
F	CO27	Forskning, innovation: Privat investering som matchar offentligt stöd till innovations- eller FoU-projekt	892 613,00			865 300,00			1 072 100,00		
S	CO27	Forskning, innovation: Privat investering som matchar offentligt stöd till innovations- eller FoU-projekt	1 130 150,00			920 150,00			450 150,00		
F	CO28	Forskning, innovation: Antal företag som får stöd för att introducera för marknaden nya produkter	10,00			8,00			6,00		

(1)	<b>Id-nummer</b>	<b>Indikator</b>	<b>2018 Summa</b>	<b>2018 Män</b>	<b>2018 Kvinnor</b>	<b>2017 Summa</b>	<b>2017 Män</b>	<b>2017 Kvinnor</b>	<b>2016 Summa</b>	<b>2016 Män</b>	<b>2016 Kvinnor</b>
S	CO28	Forskning, innovation: Antal företag som får stöd för att introducera för marknaden nya produkter	26,00			25,00			22,00		
F	CO29	Forskning, innovation: Antal företag som får stöd för att introducera för företaget nya produkter	23,00			13,00			8,00		
S	CO29	Forskning, innovation: Antal företag som får stöd för att introducera för företaget nya produkter	30,00			27,00			22,00		
F	2	Projekt för samverkan mellan näringsliv och högskola	2,00			2,00			2,00		
S	2	Projekt för samverkan mellan näringsliv och högskola	2,00			2,00			2,00		
F	3	Blivande nyföretagare i en företagskuvös	19,00			12,00			9,00		
S	3	Blivande nyföretagare i en företagskuvös	20,00			20,00			20,00		

(1)	<b>Id-nummer</b>	<b>Indikator</b>	<b>2015 Summa</b>	<b>2015 Män</b>	<b>2015 Kvinnor</b>	<b>2014 Summa</b>	<b>2014 Män</b>	<b>2014 Kvinnor</b>
F	CO01	Produktiv investering: Antal företag som får stöd						
S	CO01	Produktiv investering: Antal företag som får stöd	25,00					
F	CO03	Produktiv investering: Antal företag som får annat ekonomiskt stöd än bidrag						
S	CO03	Produktiv investering: Antal företag som får annat ekonomiskt stöd än bidrag						
F	CO04	Produktiv investering: Antal företag som får annat stöd än ekonomiskt						
S	CO04	Produktiv investering: Antal företag som får annat stöd än ekonomiskt	25,00					
F	CO08	Produktiv investering: Sysselsättningsökning i företag som får stöd						
S	CO08	Produktiv investering: Sysselsättningsökning i företag som får stöd	22,00					
F	CO27	Forskning, innovation: Privat investering som matchar offentligt stöd till innovations- eller FoU-projekt						
S	CO27	Forskning, innovation: Privat investering som matchar offentligt stöd till innovations- eller FoU-projekt						
F	CO28	Forskning, innovation: Antal företag som får stöd för att introducera för marknaden nya produkter						
S	CO28	Forskning, innovation: Antal företag som får stöd för att introducera för marknaden nya produkter	22,00					
F	CO29	Forskning, innovation: Antal företag som får stöd för att introducera för företaget nya produkter						
S	CO29	Forskning, innovation: Antal företag som får stöd för att introducera för företaget nya produkter	22,00					
F	2	Projekt för samverkan mellan näringsliv och högskola						
S	2	Projekt för samverkan mellan näringsliv och högskola				2,00		
F	3	Blivande nyföretagare i en företagskuvös						
S	3	Blivande nyföretagare i en företagskuvös	20,00					

Insatsområde	1 - Entreprenörskap och innovation
Investeringsprioritering	3d - Stödja kapaciteten för små och medelstora företag att satsa på tillväxt på regionala, nationella och internationella marknader och ägna sig åt innovationsprocesser

**Tabell 3A: Gemensamma och programspecifika aktivitetsindikatorer för Eruf och sammanhållningsfonden (per insatsområde, investeringsprioritering, uppdelat per regionkategori för Eruf) - 1 / 3d**

(1)	Id-nummer	Indikator	Mätenhet	Regionkategori	Målvärde (2023) totalt	Målvärde (2023) män	Målvärde (2023) kvinnor	2019 Summa	2019 Män	2019 Kvinnor	Synpunkter
F	CO01	Produktiv investering: Antal företag som får stöd	Företag	Mer utvecklade	50,00			353,00			Uppgifterna är preliminära resultat som rapporterats in till förvaltningsmyndigheten i samband med betalningsansökningar. Antalet företag överskrider programmets målsättning.
S	CO01	Produktiv investering: Antal företag som får stöd	Företag	Mer utvecklade	50,00			530,00			En medlemsförening för företag driver under åren 2016–2020 ett Eruf-projekt och har skapat en samlande enhet för rådgivning och affärsstöd för de åländska företagen. Projektet erbjuder ett brett utbud av tjänster allt ifrån starta eget-rådgivning till företagsrådgivning och affärsutveckling. Utöver detta erbjuds aktiviteter som föreläsningar, nätverksträffar, seminarier etc. Ett mycket stort antal av de åländska företagen och potentiella nyföretagare kommer därmed i kontakt med projektet. Konceptet med stor räckvidd av aktiviteter såväl långsiktiga som av mer engångskaraktär innebär att antalet företag långt överskrider programmets målsättningar.
F	CO04	Produktiv investering: Antal företag som får annat stöd än ekonomiskt	Företag	Mer utvecklade	50,00			353,00			Uppgifterna är preliminära resultat som rapporterats in till förvaltningsmyndigheten i samband med betalningsansökningar. Antalet företag överskrider programmets målsättning.
S	CO04	Produktiv investering: Antal företag som får annat stöd än ekonomiskt	Företag	Mer utvecklade	50,00			530,00			En medlemsförening för företag driver under åren 2016–2020 ett Eruf-projekt och har skapat en samlande enhet för rådgivning och affärsstöd för de åländska företagen. Projektet erbjuder ett brett utbud av tjänster allt ifrån starta eget-rådgivning till företagsrådgivning och affärsutveckling. Utöver detta erbjuds aktiviteter som föreläsningar, nätverksträffar, seminarier etc. Ett mycket stort antal av de åländska företagen och potentiella nyföretagare kommer därmed i kontakt med projektet. Konceptet med stor räckvidd av aktiviteter såväl långsiktiga som av mer engångskaraktär innebär att antalet företag långt överskrider programmets målsättningar.
F	CO05	Produktiv investering: Antal nya företag som får stöd	Företag	Mer utvecklade	8,00			231,00			Uppgifterna är preliminära resultat som rapporterats in till förvaltningsmyndigheten i samband med betalningsansökningar. Antalet företag överskrider programmets målsättning.
S	CO05	Produktiv investering: Antal nya företag som får stöd	Företag	Mer utvecklade	8,00			300,00			En medlemsförening för företag driver under åren 2016–2020 ett Eruf-projekt och har skapat en samlande enhet för rådgivning och affärsstöd för de åländska företagen. Projektet erbjuder ett brett utbud av tjänster allt ifrån starta eget-rådgivning till företagsrådgivning och affärsutveckling. Utöver detta erbjuds aktiviteter som föreläsningar, nätverksträffar, seminarier etc. Ett mycket stort antal av de åländska företagen och potentiella nyföretagare kommer därmed i kontakt med projektet. Konceptet med stor räckvidd av aktiviteter såväl långsiktiga som av mer engångskaraktär innebär att antalet företag långt överskrider programmets målsättningar.
F	CO08	Produktiv investering: Sysselsättningsökning i företag som får stöd	heltidsekvivalenter	Mer utvecklade	5,00			55,00			Uppgifterna är preliminära resultat som rapporterats in till förvaltningsmyndigheten i samband med betalningsansökningar. Antalet företag överskrider programmets målsättning.
S	CO08	Produktiv investering: Sysselsättningsökning i företag som får stöd	heltidsekvivalenter	Mer utvecklade	5,00			100,00			En medlemsförening för företag driver under åren 2016–2020 ett Eruf-projekt och har skapat en samlande enhet för rådgivning och affärsstöd för de åländska företagen. Projektet erbjuder ett brett utbud av tjänster allt ifrån

(1)	Id-nummer	Indikator	Mätenhet	Regionkategori	Målvärde (2023) totalt	Målvärde (2023) män	Målvärde (2023) kvinnor	2019 Summa	2019 Män	2019 Kvinnor	Synpunkter
											starta eget-rådgivning till företagsrådgivning och affärsutveckling. Utöver detta erbjuds aktiviteter som föreläsningar, nätverksträffar, seminarier etc. Ett mycket stort antal av de åländska företagen och potentiella nyföretagare kommer därmed i kontakt med projektet. Konceptet med stor räckvidd av aktiviteter såväl långsiktiga som av mer engångskaraktär innebär att antalet företag långt överskrider programmets målsättningar.
F	CO28	Forskning, innovation: Antal företag som får stöd för att introducera för marknaden nya produkter	Företag	Mer utvecklade	5,00			36,00			Uppgifterna är preliminära resultat som rapporterats in till förvaltningsmyndigheten i samband med betalningsansökningar. Resultatet överträffar programmets målsättning och för ett projekt överträffar resultatet stödmottagarens egen prognos.
S	CO28	Forskning, innovation: Antal företag som får stöd för att introducera för marknaden nya produkter	Företag	Mer utvecklade	5,00			20,00			En medlemsförening för företag driver under åren 2016–2020 ett Eruf-projekt och har skapat en samlande enhet för rådgivning och affärsstöd för de åländska företagen. Projektet erbjuder ett brett utbud av tjänster allt ifrån starta eget-rådgivning till företagsrådgivning och affärsutveckling. Utöver detta erbjuds aktiviteter som föreläsningar, nätverksträffar, seminarier etc. Ett mycket stort antal av de åländska företagen och potentiella nyföretagare kommer därmed i kontakt med projektet. Konceptet med stor räckvidd av aktiviteter såväl långsiktiga som av mer engångskaraktär innebär att antalet företag långt överskrider programmets målsättningar.
F	CO29	Forskning, innovation: Antal företag som får stöd för att introducera för företaget nya produkter	Företag	Mer utvecklade	15,00			102,00			Uppgifterna är preliminära resultat som rapporterats in till förvaltningsmyndigheten i samband med betalningsansökningar. Resultatet överträffar programmets målsättning och för ett projekt överträffar resultatet stödmottagarens egen prognos.
S	CO29	Forskning, innovation: Antal företag som får stöd för att introducera för företaget nya produkter	Företag	Mer utvecklade	15,00			52,00			En medlemsförening för företag driver under åren 2016–2020 ett Eruf-projekt och har skapat en samlande enhet för rådgivning och affärsstöd för de åländska företagen. Projektet erbjuder ett brett utbud av tjänster allt ifrån starta eget-rådgivning till företagsrådgivning och affärsutveckling. Utöver detta erbjuds aktiviteter som föreläsningar, nätverksträffar, seminarier etc. Ett mycket stort antal av de åländska företagen och potentiella nyföretagare kommer därmed i kontakt med projektet. Konceptet med stor räckvidd av aktiviteter såväl långsiktiga som av mer engångskaraktär innebär att antalet företag långt överskrider programmets målsättningar.
F	7	Företag som infört miljöledningssystem	Antal	Mer utvecklade	15,00			0,00			Målsättning inte uppnådd. Se förklaring i avsnitt 2 Översikt.
S	7	Företag som infört miljöledningssystem	Antal	Mer utvecklade	15,00			15,00			
F	8	Företag som infört energieffektiviseringsprogram	Antal	Mer utvecklade	30,00			0,00			Målsättning inte uppnådd. Se förklaring i avsnitt 2 Översikt.
S	8	Företag som infört energieffektiviseringsprogram	Antal	Mer utvecklade	30,00			30,00			

(1) S = kumulativt värde – utfall som ska levereras genom utvalda insatser [prognos ska tillhandahållas av stödmottagarna], F = kumulativt värde – utfall som ska levereras genom insatser [faktiskt resultat]

(1)	Id-nummer	Indikator	2018 Summa	2018 Män	2018 Kvinnor	2017 Summa	2017 Män	2017 Kvinnor	2016 Summa	2016 Män	2016 Kvinnor
F	CO01	Produktiv investering: Antal företag som får stöd	203,00			140,00		0,00	28,00		
S	CO01	Produktiv investering: Antal företag som får stöd	530,00			530,00			280,00		
F	CO04	Produktiv investering: Antal företag som får annat stöd än ekonomiskt	203,00			138,00			28,00		
S	CO04	Produktiv investering: Antal företag som får annat stöd än ekonomiskt	530,00			530,00			280,00		
F	CO05	Produktiv investering: Antal nya företag som får stöd	119,00			73,00			13,00		
S	CO05	Produktiv investering: Antal nya företag som får stöd	300,00			300,00			250,00		
F	CO08	Produktiv investering: Sysselsättningsökning i företag som får stöd	0,00			0,00			0,00		
S	CO08	Produktiv investering: Sysselsättningsökning i företag som får stöd	100,00			100,00			100,00		



(1)	<b>Id-nummer</b>	<b>Indikator</b>	<b>2018 Summa</b>	<b>2018 Män</b>	<b>2018 Kvinnor</b>	<b>2017 Summa</b>	<b>2017 Män</b>	<b>2017 Kvinnor</b>	<b>2016 Summa</b>	<b>2016 Män</b>	<b>2016 Kvinnor</b>
F	CO28	Forskning, innovation: Antal företag som får stöd för att introducera för marknaden nya produkter	7,00			5,00			1,00		
S	CO28	Forskning, innovation: Antal företag som får stöd för att introducera för marknaden nya produkter	20,00			20,00			50,00		
F	CO29	Forskning, innovation: Antal företag som får stöd för att introducera för företaget nya produkter	43,00			36,00			1,00		
S	CO29	Forskning, innovation: Antal företag som får stöd för att introducera för företaget nya produkter	52,00			52,00			52,00		
F	7	Företag som infört miljöledningssystem	0,00			0,00			0,00		
S	7	Företag som infört miljöledningssystem	15,00			15,00			15,00		
F	8	Företag som infört energieffektiviseringsprogram	0,00			0,00			0,00		
S	8	Företag som infört energieffektiviseringsprogram	30,00			30,00			30,00		

(1)	<b>Id-nummer</b>	<b>Indikator</b>	<b>2015 Summa</b>	<b>2015 Män</b>	<b>2015 Kvinnor</b>	<b>2014 Summa</b>	<b>2014 Män</b>	<b>2014 Kvinnor</b>
F	CO01	Produktiv investering: Antal företag som får stöd	0,00					
S	CO01	Produktiv investering: Antal företag som får stöd	250,00					
F	CO04	Produktiv investering: Antal företag som får annat stöd än ekonomiskt	0,00					
S	CO04	Produktiv investering: Antal företag som får annat stöd än ekonomiskt	250,00					
F	CO05	Produktiv investering: Antal nya företag som får stöd	0,00					
S	CO05	Produktiv investering: Antal nya företag som får stöd	250,00					
F	CO08	Produktiv investering: Sysselsättningsökning i företag som får stöd	0,00					
S	CO08	Produktiv investering: Sysselsättningsökning i företag som får stöd	100,00					
F	CO28	Forskning, innovation: Antal företag som får stöd för att introducera för marknaden nya produkter	0,00					
S	CO28	Forskning, innovation: Antal företag som får stöd för att introducera för marknaden nya produkter	50,00					
F	CO29	Forskning, innovation: Antal företag som får stöd för att introducera för företaget nya produkter	0,00					
S	CO29	Forskning, innovation: Antal företag som får stöd för att introducera för företaget nya produkter	50,00					
F	7	Företag som infört miljöledningssystem	0,00					
S	7	Företag som infört miljöledningssystem	0,00					
F	8	Företag som infört energieffektiviseringsprogram	0,00					
S	8	Företag som infört energieffektiviseringsprogram	0,00					

**Tabell 7: Uppdelning av de kumulativa ekonomiska uppgifterna efter insatskategori för Eruf, ESF och Sammanhållningsfonden (artikel 112.1 och 2.5 i förordning (EU) nr 1303/2013 och artikel 5 i förordning (EU) nr 1304/2013)**

Insatsområde	Utgiftens beskaffenhet		Kategoriseringsaspekter								Finansiella uppgifter			
	Fond	Regionkategori	Insattstyp	Finansieringsform	Territoriell aspekt	Territoriell genomförandemekanisk	Tematiskt mål	ESF:s andratema	Näringsgren	Område(n) eller region(er)	Total stödberättigande kostnad för insatser som valts ut för stöd	Offentlig stödberättigande kostnad för insatser som valts ut för stöd	Totala stödberättigande utgifter som deklarerats av stödmottagare till den förvaltande myndigheten	Antal utvalda insatser
1	Eruf	Mer utvecklade	062	01	03	07	01		18	FI20	349 516,06	349 516,06	347 571,06	1
1	Eruf	Mer utvecklade	066	01	03	07	03		21	FI20	850 500,00	850 500,00	603 446,23	1
1	Eruf	Mer utvecklade	067	01	03	07	01		18	FI20	345 350,00	345 350,00	221 088,45	1
1	Eruf	Mer utvecklade	067	03	03	07	01		16	FI20	3 019 300,00	3 019 300,00	1 177 397,46	12
1	Eruf	Mer utvecklade	069	01	03	07	03		18	FI20	79 683,00	79 683,00	67 775,46	1
2	ESF	Mer utvecklade	102	01	03	07		02	21	FI20	1 268 059,60	1 268 059,60	913 947,36	2
2	ESF	Mer utvecklade	109	01	03	07		01	11	FI20	66 246,00	66 246,00	66 246,00	2
2	ESF	Mer utvecklade	109	01	03	07		02	18	FI20	634 002,60	634 002,60	341 734,09	1
2	ESF	Mer utvecklade	109	01	03	07		02	21	FI20	309 937,60	309 937,60	0,00	1
2	ESF	Mer utvecklade	117	01	03	07		03	03	FI20	54 173,20	54 173,20	43 697,06	1
2	ESF	Mer utvecklade	117	01	03	07		03	07	FI20	20 000,00	20 000,00	0,00	1
2	ESF	Mer utvecklade	117	01	03	07		03	18	FI20	447 603,00	447 603,00	185 736,23	1
2	ESF	Mer utvecklade	117	01	03	07		08	18	FI20	513 884,00	513 884,00	353 303,03	1
2	ESF	Mer utvecklade	117	01	03	07		03	21	FI20	1 045 864,40	1 045 864,40	354 613,01	3
2	ESF	Mer utvecklade	118	01	03	07		05	18	FI20	567 900,00	567 900,00	296 099,40	3
3	ESF	Mer utvecklade	121	01	03	07		08	18	FI20	329 640,00	329 640,00	250 061,21	1
3	ESF	Mer utvecklade	122	01	03	07		08	18	FI20	50 000,00	50 000,00	21 876,10	1
3	ESF	Mer utvecklade	123	01	03	07		08	18	FI20	20 000,00	20 000,00	11 937,55	1

Ej validerat

Ej validerat